GOP GRANDES OPÇÕES DO PLANO E ORÇAMENTO

2023

seixal
câmara municipal

Índice

Introdução	05
Educação	17
Ação Social	21
Cultura	25
Desporto	29
Juventude	33
Ambiente e Bem-estar animal	37
Mobilidade e transportes	41
Água, saneamento e higiene urbana	45
Saúde	49
Habitação	53
Segurança e proteção civil	57
Desenvolvimento económico, Emprego e turismo	61
Inovação e Serviço público	65
Mais Participação, melhor futuro	69
Valorização dos espaços públicos	73
Conclusão	77
Enquadramento orçamental	81
Resumo do orçamento	91
Orçamento da receita	103
Orçamento da despesa	115
Orçamento e Plano Orçamental Plurianual	125
Grandes Opções do Plano	129
Plano Plurianual de Investimentos	161
Atividades mais relevantes	173
Plano dos Encargos com os Empréstimos	197
Entidades Participadas	201
Responsabilidades Contingentes	205
Normas de Execução dos Orçamento	209
Encerramento	219

INTRODUÇÃO

Principais Linhas de Intervenção

As Grandes Opções do Plano e Orçamento da Câmara Municipal do Seixal para 2023 são apresentadas num quadro político desfavorável para a vida dos trabalhadores e do povo, com o Governo PS a revelar-se incapaz de responder à degradação da situação económica e social, com destaque para a brutal perda de poder de compra.

A subida dos preços da energia, dos bens alimentares, da habitação, das despesas de saúde e de educação, das taxas de juros, num quadro em que o capital e o Governo recusam o aumento dos salários e das pensões e a regulação dos preços, está a produzir um rápido empobrecimento de uma parte significativa dos trabalhadores e do povo português.

Aos graves problemas e défices estruturais – produtivo, energético, científico, demográfico – que o país há muito enfrenta, somam-se situações de emergência decorrentes do brutal aumento dos preços, incluindo dos fatores de produção que atinge milhares de micro, pequenas e médias empresas (MPME) e a economia nacional. Realidades que contrastam com os lucros apresentados pelos principais grupos económicos – banca, seguros, energia, grande distribuição, comunicações, turismo, etc. –, que se aproveitam em larga escala dos fundos comunitários, da legislação laboral, do quadro fiscal, das privatizações, dos recursos nacionais. A título de exemplo, os quase dois mil milhões de euros de lucros de 12 empresas do PSI 20 que foram anunciados são superiores em mais de 60% ao que foi atingido em igual período de 2021. Registe-se que os cinco maiores bancos – CGD; BPI; Santander Portugal; Novo Banco; BCP-Banco Comercial Português – viram os seus lucros – 1,3 mil milhões de euros – crescer 80%. A GALP multiplicou por três o volume de lucros. A Jerónimo Martins duplicou também face ao ano anterior.

O facto é que o crescimento da inflação como não se verificava há décadas – inseparável da especulação e dos lucros do grande capital –, o aumento das taxas de juro, a ausência de respostas robustas no plano económico – investimento público, defesa dos setores produtivos, substituição de importações, apoio às MPME –, a imposição de uma transição energética desligada dos interesses nacionais, está a levar ao abrandamento do crescimento económico (quando ainda não se recuperaram os níveis pré-pandemia), provavelmente a novos períodos de estagnação, ou mesmo recessão, como alguns apontam para o ano de 2023.

A subida das taxas de juro que está em marcha a partir do BCE visando o «combate» à inflação, traz novamente à ribalta os problemas decorrentes do elevado endividamento externo. Uma vez mais pode vir a colocar-se a armadilha da dívida com o país a ser confrontado ou com novas vagas de ataques especulativos que fazem disparar os juros ou com mais imposições externas – designadamente da UE – em nome do seu pagamento como as que o país enfrentou com os PEC ou o Pacto de Agressão. Uma coisa é certa: continuam as profundas assimetrias dentro da zona Euro, com a enorme desigualdade entre as condições de financiamento e outras de países como a Alemanha (claramente mais favoráveis) e os problemas que países periféricos, como Portugal, enfrentam cada vez que se atiça a gula dos «mercados».

Poder-se-ia esperar alguma resposta a estes problemas por via do Orçamento de Estado para 2023. Contudo, o mesmo não assegura a resposta aos problemas económicos e sociais mais imediatos, aprofunda desigualdades e injustiças, furta-se ao combate contra os principais défices estruturais nacionais, agrava a dependência externa e a vulnerabilidade do país face a desenvolvimentos ainda mais negativos da situação internacional. É um Orçamento de Estado que agrava a injustiça fiscal, recusando as medidas que há muito se justificam de alívio para os rendimentos do trabalho, e acentua a política de desvalorização real dos salários, das carreiras e profissões na

Administração Pública, seguindo o caminho de empobrecimento delineado para o setor privado.

Num momento em que a inflação torna cada vez mais difícil a vida do povo, é cada vez mais evidente a necessidade de medidas de controlo e fixação dos preços para travar o aumento do custo de vida, bem como de aumentos de salários e pensões que permitam garantir melhores condições de vida e uma distribuição mais justa da riqueza nacional.

O contraste entre a maioria absoluta do PS e os seis anos anteriores é evidente. Entre 2015 e 2021 foi-se além da lei e decidiram-se aumentos extraordinários para que os reformados e pensionistas pudessem ter aumentos do seu poder de compra. A partir de 2022, com a maioria absoluta do PS, decidem-se cortes nos aumentos, legalmente previstos, das reformas, em prejuízo dos reformados e pensionistas que voltam a perder o seu poder de compra.

No Serviço Nacional de Saúde (SNS) e na Escola Pública continuam a faltar recursos para contratar trabalhadores, valorizar carreiras e profissões, melhorar condições de trabalho, modernizar equipamentos e infraestruturas mas continuam a aumentar as verbas do Orçamento do Estado para contratar serviços aos grupos económicos do negócio da doença, os quais, em apenas dois anos, aumentaram em 1700 milhões de euros.

Os colossais lucros que os grupos económicos têm tratado de arrecadar por conta da especulação que deliberadamente promovem têm como resposta do Governo apenas promessas tímidas de alguma espécie de taxação que a União Europeia entretanto já se encarregou de condicionar a uma expressão quase nula.

Os recursos entregues aos grupos económicos a partir do Orçamento do Estado e os que deixam de lhes ser cobrados nos impostos são os recursos que ficam a faltar à resposta que é preciso dar a problemas como o da habitação, cuja solução só pode ser alcançada com um investimento decidido na disponibilização de habitação pública.

Para as autarquias, e apesar do Orçamento do Estado para 2023 apresentar medidas positivas, como seja o cumprimento da fórmula de cálculo da participação dos municípios nos impostos do Estado prevista na Lei das Finanças Locais, é ainda insuficiente em muitas matérias, nomeadamente no que diz respeito à transferência de competências e dos compromissos assumidos no Acordo Setorial de Compromisso entre o Governo e a Associação Nacional de Municípios Portugueses (ANMP) para a descentralização no domínio da Educação, da Saúde e da Área Social, mantendo-se o subfinanciamento do Poder Local e a transferência de encargos em áreas e domínios vários, colocando novos e sérios problemas à gestão das autarquias e, sobretudo, à resposta aos problemas das populações.

Excetuando posições de seguidismo partidário, há hoje um grande consenso de que as competências transferidas não constituem um processo de descentralização, seja pela falta de recursos para cumprir as competências nas áreas previstas, seja pela ausência de autonomia de decisão, tal como não correspondem à satisfação das necessidades das populações e do país, que fica cada vez mais assimétrico, uma vez que haverão respostas diferentes consoante a capacidade económica dos vários municípios para colmatar as faltas de recursos que o poder central não transfere. Isto significa que direitos fundamentais, constitucionais e universais podem ter respostas diferentes em diferentes partes do território. Há sim, cada vez mais, uma convergência em torno da ideia de que é fundamental avançar com a regionalização para que a descentralização, que os municípios anseiam, seja bem sucedida.

O atual processo de transferência de competências, como foi concebido e aplicado, coloca em causa a sustentabilidade financeira concreta das autarquias locais, agrava desigualdades entre autarquias locais e o funcionamento de um conjunto de serviços públicos, com particular destaque para a educação, saúde e ação social, constituindo-se, portanto, como um mero alijar de responsabilidades do Estado, que transfere apenas encargos e descontentamentos.

O Município do Seixal considera que os meios adequados e a transparência do processo são essenciais e indispensáveis a um modelo de transferência

de atribuições para as autarquias, o qual não pode consistir apenas em transferir problemas e descontentamentos, transformando descentralização em desresponsabilização. E que a transferência de atribuições e competências se deverá reger pelos princípios da preservação da autonomia administrativa, financeira, patrimonial, normativa e organizativa interna das autarquias locais; da garantia de acesso universal aos bens e serviços públicos necessários à efetivação de direitos constitucionais; da coesão nacional, eficiência e eficácia da gestão pública; da unidade do Estado na repartição legal de atribuições entre as entidades públicas e administrativas e a adequação do seu exercício aos níveis de administração central, regional e local; da adequação dos meios às necessidades; da estabilidade de financiamento necessário ao exercício das atribuições a cargo das autarquias locais.

Acresce que o Orçamento do Estado para 2023 não procede ao ressarcimento dos municípios relativamente aos 156 milhões de euros de despesas realizadas por estes para fazer face à pandemia de covid 19.

Também não acaba com as contribuições dos municípios para a ADSE, tendo em vista alinhar o nível de responsabilidades dos municípios em sede de encargos financeiros com a solução prevista para a generalidade dos empregadores públicos/Administração Central e tornando coerente o modelo de autofinanciamento da ADSE por exclusiva quotização dos beneficiários.

Em matéria de finanças locais, não acautela um conjunto de medidas essenciais para a sustentabilidade das autarquias.

Não mantém a prerrogativa adotada desde a pandemia de suspensão da aplicação da regra de equilíbrio orçamental, cujo cumprimento na presente conjuntura inflacionista se tornará ainda mais difícil.

Não exceciona, do limite da dívida total, o valor dos empréstimos destinados a financiamento de investimentos que contribuam para a eficiência energética e para a redução de perdas de água na rede pública municipal.

Não adota medidas no sentido de atenuar os efeitos associados ao aumento dos preços, isto porque a energia, para a administração pública, as refeições escolares e a construção de habitação para arrendamento acessível deveriam ser isentas de IVA, sendo

imoral o Estado Central continuar a "lucrar" com o IVA destes serviços públicos.

Entre outras atividades cruciais, o transporte público, o transporte escolar e a recolha de resíduos urbanos têm de ser incluídos nas atividades com acesso ao benefício do gasóleo colorido e marcado (vulgo verde ou agrícola), possibilitando aos municípios e entidades concessionárias a sua aquisição com redução ou isenção total do imposto especial de consumo.

É indispensável a criação de um mecanismo legal que possibilite a adesão direta dos municípios ao fornecimento de energia elétrica em Baixa Tensão Especial (BTE) ou superior, através da comercializadora de eletricidade do mercado regulado, que garanta a prestação universal do fornecimento de eletricidade.

Não diminui a carga fiscal que incide sobre as autarquias, na medida em que, para além da questão do IVA supre referida, continua sem acautelar a eliminação da contribuição para o audiovisual para equipamentos e serviços municipais (que é aplicável a situações tão absurdas como sejam semáforos, cemitérios, iluminação pública, programadores de rega de jardins, furos de captação de água, painéis informativos, instalações sanitárias públicas, fontes luminosas, estações elevatórias de água e de esgotos).

Não altera o regime da Taxa de Gestão de Resíduos (TGR), cujos termos e valores são completamente inaceitáveis e insuportáveis, acrescendo que o objetivo, conforme definido pela Entidade Reguladora dos Serviços de Águas e Resíduos (ERSAR) é que tais custos sejam repercutidos na fatura da água, o que irá onerar as populações, impondo-lhes um aumento brutal da fatura da água.

Não altera o regime de financiamento da proteção civil, de modo a garantir a universalidade do financiamento dos corpos de bombeiros. Urge incluir o financiamento dos corpos de bombeiros da Administração Local, excluídos do modelo de financiamento criado em 2015, mas também reforçar o financiamento, deficitário, das associações humanitárias de bombeiros.

Continua sem concretizar o princípio da não repercussão, sobre os consumidores finais, do valor cobrado a título de taxas municipais de ocupação do domínio municipal.

Verificamos outra oportunidade perdida com o Programa de Recuperação e Resiliência (3+), programa com fundos europeus que, uma vez mais, falha as prioridades de investimento, onde se destacam o desporto ou a mobilidade.

No que se refere à Península de Setúbal, o OE não prevê qualquer investimento estruturante na mobilidade e infraestruturas regionais, sendo que, em relação ao nosso concelho, não existe qualquer calendarização para a construção das 2.ª e 3.ª fases do Metro Sul do Tejo, e tanto a Estrada Regional 10, como a ponte rodoviária Seixal-Barreiro continuam esquecidas.

No Acordo de Parceria para o Por-

tugal 2030 (PT2030), assinado com a Comissão Europeia a 14 de julho, constata-se uma fortíssima redução das verbas de fundos europeus para a Região de Lisboa, passando de 817 M€ do anterior quadro, para 381 M€, representando apenas 3,9% do total das verbas que foram alocadas às regiões. Assim, o Governo do PS, uma vez mais, decide mal, ao não realizar o investimento público necessário ao desenvolvimento económico e social da região, nem alocar as verbas de fundos europeus que pudessem minimizar essa inaceitável ausência.

Lamentar que nestas decisões não tenha sido consultado o Plano de Desenvolvimento Estratégico da Península de Setúbal (PEDEPES+), que consagra as prioridades de investimento a concretizar na região, as quais sustentam não apenas as legítimas expetativas de desenvolvimento regional, mas representam igualmente um investimento global do nosso país, pela dimensão e impacto claramente nacionais que muitos destes investimentos representam, como seja a construção da terceira travessia do Tejo, rodoferroviária, Chelas-Barreiro.

Estamos, portanto, confrontados com mais uma década de desinvestimento e de atraso desta região do país e suas populações, por opção política deste Governo do PS.

Apenas uma boa expetativa, nesta temática, com a definição de uma nova unidade territorial na Região-Plano de Lisboa e Vale do Tejo, designadamente, uma nova NUT II Península de Setúbal, na perspetiva de que possam estabelecer níveis superiores de equidade no acesso aos Fundos Europeus, no que se refere a oportunidades de financiamento, afetação de verbas e taxas de financiamento mais favoráveis. Todavia a mesma já não terá repercussão no próximo quadro comunitário de apoio - Portugal 2030. Estamos em crer que a concretização da NUT II Península de Setúbal irá eliminar a injustiça imposta pelo quadro penalizador para a Península de Setúbal decidido no ano de 2012, com a eliminação da NUT III para esta Região, que viu assim, ao longo de uma década, o decréscimo do financiamento disponível nos quadros comunitários por estar incluída na NUT II AML, considerada "região mais desenvolvida", sem consideração pelas diferenças entre os municípios que a compunham, patentes em indicadores como o poder de compra *per capita* ou o valor acrescentado bruto (VAB) *per capita* de cada região.

Há um outro caminho. Existem propostas e soluções para inverter a degradação económica e social do país.

É neste sentido que se aponta o aumento dos salários e das pensões como emergência nacional face ao empobrecimento em curso e questão decisiva para o desenvolvimento do país e a dinamização do mercado interno; que se propõe a regulação dos preços, única possibilidade de combater a inflação e proteger o consumo; que se projeta a necessidade de desenvolver a produção nacional, substituir importações, diversificar não apenas a atividade económica – cada vez mais centrada nos serviços – mas também as relações económicas externas, tornando o país menos dependente e vulnerável; que se defende mais justiça fiscal, combatendo a tese dos «impostos a mais», construída para garantir que o capital pague cada vez menos; que se coloca a necessidade de reforço dos serviços públicos, opção que reclama a valorização das carreiras e profissões dos seus trabalhadores, sem a qual não se fixarão médicos, enfermeiros, professores, investigadores e outros quadros na administração pública; que se defende o reforço do investimento público, que caiu a níveis que não substituem sequer o desgaste a que as infraestruturas e equipamentos estão sujeitos, quando precisamos desse investimento para fazer crescer e modernizar o país, diminuindo dessa forma também o peso da dívida pública; que se aponta para uma política que mobilize e desenvolva a investigação, o conhecimento, a ciência e a tecnologia na sociedade portuguesa; que considera que os ecossistemas naturais, as florestas e a biodiversidade não se defendem com os mecanismos que privatizam e mercantilizam os recursos naturais, impondo-se um ordenamento do território, abarcando várias dimensões, com particular enfoque na floresta, visando a prevenção estrutural de incêndios, a valorização do mndo rural e a dinamização da produção local; ou quando defendemos a recuperação do controlo público de sectores e empresas estratégicas, sem

a qual os principais instrumentos de intervenção económica ficam na prática nas mãos do capital estrangeiro, como, aliás, já acontece hoje (banca, energia, aeroportos, comunicações, etc.) e sem os quais não haverá uma verdadeira soberania.

Perante uma evolução da situação internacional, carregada de perigos e incertezas, e uma realidade nacional em acelerada degradação, os trabalhadores e o povo português têm razões para temer os tempos mais próximos.

A este propósito, referir a enorme preocupação com a gestão financeira municipal, em função do impacto do aumento dos custos da energia, dos combustíveis e da matéria-prima, que obrigará à redução do valor dos investimentos previstos e dos que estão em execução. A brutal subida dos preços e aumento dos custos de produção/funcionamento que assistimos, traduz-se necessariamente na contração do investimento público e em situações potencialmente dramáticas para as populações.

Ainda assim, a autarquia está em condições de dar continuidade à evolução qualitativa do projeto autárquico do município, na construção de soluções e propostas de desenvolvimento qualificado do concelho do Seixal, dando voz aos interesses das populações e garantindo o rigor e transparência no funcionamento da autarquia.

No concelho do Seixal, desde o 25 de Abril de 1974 que as autarquias têm sido instrumentos de elevação das condições de vida das populações, e principais protagonistas nas lutas e conquistas pelas suas necessidades. Natureza que persiste e se acentua, no quadro atual de crise económica e social.

Este Plano e Orçamento apresentado pela Câmara Municipal do Seixal para 2023 é essencial para fazer mais e melhor pela população, constituindo uma ferramenta do projeto progressista que executamos ao serviço dos cidadãos, desenvolvendo as nossas competências de serviço público, guiando-nos pelo supremo interesse coletivo das comunidades e do papel insubstituível dos trabalhadores. Um projeto que, construído nas condições concretas de cada momento, se afirma na resposta a novos desafios e exigências que a situação do concelho e as condições em que o Poder Local se

exerce impõem. Com a nossa intervenção e contributo, pretendemos manter esta tendência crescente do nível de qualidade de vida da população do concelho do Seixal, que se traduz em reforçar a oferta em áreas fundamentais como a educação, a cultura, o desporto, o apoio social, o ambiente, a higiene urbana, o espaço público ou o desenvolvimento económico e social, ao mesmo tempo que reforçamos as condições dos nossos trabalhadores.

O balanço do trabalho realizado neste primeiro ano do mandato reflete um elevado nível de cumprimento dos compromissos assumidos com a população, traduzido na concretização de um vasto conjunto de obras, mas também no apoio às famílias, através da redução do IMI ou da fatura da água, e não menos importante, em todo o trabalho desenvolvido no combate à covid 19.

Na área da educação, concretizámos os novos jardins de infância da Quinta de São Nicolau e de Aldeia de Paio Pires, a construção de edifícios para funcionamento da Componente de Apoio à Família nas escolas básicas de Foros de Amora e de Miratejo, lançámos o concurso para ampliação da Escola Básica do 1.º Ciclo de Paio Pires, cujas obras se irão iniciar no decorrer de 2023, realizámos intervenções de requalificação nas escolas básicas do Casal do Marco, Qta. Sto. António, Foros de Amora, Qta. S.João, JI Qta. S.Nicolau, Corroios, Fogueteiro e Qta. da Cabouca e acompanhámos as obras na Escola Secundária João de Barros. Estamos a executar os projetos para a construção de novas escolas de 1.º ciclo e jardim de infância em Fernão Ferro (Pinhal do General), Foros de Amora, Vale de Milhaços e Cavadas. Menção também para o apetrecho das escolas da Rede Pública com computadores, videoprojetores e acesso à internet por wifi, bem como a atribuição de bolsas de estudo

Na área social, demos continuidade ao apoio às candidaturas para requalificação e alargamento da rede de equipamentos e respostas sociais de vários parceiros, como o Universo Autista, a APCAS, a AURPIPP, a AURPITM, a AURPIA, a ARIFA, a ARPIFF, a AURPICM, a AURPIS, a ASSTAS, a ANPAR, a CERCISA, entre outros. Cedemos terrenos à AURPIPP para construção de centro de dia, estrutura residencial para pessoas idosas e serviços de apoio domiciliário; à SCM do Seixal para construção de uma creche e à Casa do Educador para a construção de uma nova ERPI. Cedemos espaços para as sedes da AMUCIP, MDM e Liga dos Combatentes. Prestámos apoio financeiro a dezenas de instituições sociais. Em 2023 iremos apoiar a construção da ERPI de Casal do Marco, a conclusão da ERPI de Fernão Ferro, a construção de novas creches em Amora (CAPA e CRIAR-T) e Miratejo (CASM), a construção dos Centros de Apoio à Vida Independente da APCAS e da ANPAR e a requalificação das instalações da CERCISA

A construção do Centro Cultural de

Amora e da Aldeia do Bombo, ambas a decorrer a bom ritmo, são os destaques na área da cultura. Menção também para a requalificação do Núcleo Naval de Arrentela, o lançamento do Prémio Literário Eufrázio Filipe, o apoio às sociedades filarmónicas e à realização de eventos de grande qualidade, como o Seixal Jazz, o Festival do Maio, o Seixal World Music e o Festival Desconcentra. Lançámos o Seixal Cultural que este ano teve a sua 2.ª edição, e que é o grande evento do movimento associativo cultural. Lançámos programas inovadores como o Cineclube e iremos apoiar a construção da nova sede da ARTES, assim como estamos a elaborar os projetos dos futuros centros culturais de Corroios e Fernão Ferro.

No desporto, e após a inauguração do Centro Náutico de Amora, prosseguem as obras de construção do Pavilhão Desportivo Cidade de Amora, do Complexo Desportivo do Pinhal do General, o apoio à Associação Desportiva e Recreativa Benfiquista para a construção do edifício-sede multifuncional ou o apoio ao Clube de Pessoal da Siderurgia Nacional, ao Paio Pires Futebol Clube e ao Clube Recreativo do Fogueteiro para requalificação de instalações. Estamos a terminar o projeto do Pavilhão Desportivo de Fernão Ferro e a requalificar as instalações do Clube do Pinhal Vidal e iremos iniciar o projeto de requalificação das instalações do Ginásio Clube de Corroios e da Casa do Povo de Corroios, assim como a construção de novos balneários no Estádio do Bravo, que irá ser cedido em regime de comodato ao Seixal Clube 1925.

Também procedemos à requalificação da Piscina Municipal de Corroios e do Complexo Municipal de Atletismo Carla Sacramento, para além de todo o apoio ao movimento associativo desportivo.

Na área da Juventude, cedemos terrenos para a construção de sedes dos agrupamentos de escoteiros do Casal do Marco e de Fernão Ferro e, em paralelo, desenvolvemos o Março Jovem, bem como um vasto conjunto de Ações Jovens que valorizam a juventude do nosso concelho. Iremos iniciar a construção de skate parques em Amora e Corroios. Iniciámos o inovador projeto do Seixal Criativo que visa capacitar os nossos jovens em áreas inovadoras.

Na área do património natural, merecem referência a inauguração do Parque Urbano do Miratejo, do Parque Urbano da Quinta das Laranjeiras, da 1.ª fase do Parque Metropolitano da Biodiversidade e da 1.ª fase do Parque Urbano da Torre da Marinha, a requalificação do Parque Lopes-Graça, e a construção do Corredor Ecológico de Vale Milhaços. Está em desenvolvimento a construção de 11 novos espaços de jogo e recreio. Menção ainda ao apoio ao movimento associativo para instalação de sistemas fotovoltaicos, ao apoio ao desenvolvimento do Green Pipeline Project, que prevê a injeção de hidrogénio verde na rede de gás natural, à substituição de luminárias da iluminação pública por tecnologia LED, e ao protocolo com a empresa BOLT, para instalação e operação do projeto-piloto de bicicletas e trotinetes.

No que se refere à mobilidade, lançámos a empreitada de execução da obra de prolongamento da via alternativa à EN10, disponibilizámos 2000 novos lugares de estacionamento gratuitos em Corroios e Amora, financiámos o novo passe social intermodal no valor de 10 milhões de euros e iremos iniciar um programa de apoio à compra de bicicletas elétricas. Prosseguem os trabalhos de beneficiação de vias e estradas municipais, com inúmeras repavimentações, sinalização, rotundas e outros dispositivos necessários a qualificar a mobilidade e segurança rodoviária, sem esquecer a mobilidade sustentável, com a preparação de projetos de expansão da rede ciclável.

Em defesa da água e saneamento públicos e mais higiene urbana, destaque para a adesão ao Tarifário Social Automático, que permite que mais famílias possam ser abrangidas pela isenção ou redução das tarifas, e para o Plano de Comunicação de Emergências da Qualidade da Água para o Consumo Urbano. Mencionar também o aumento da rede de contentores semienterrados, o incremento da recolha porta a porta, o desenvolvimento da construção do Centro Municipal de Higiene Urbana de Fernão Ferro e o projeto de recolha de óleos usados

que coloca o Seixal como o município do país que recicla maior quantidade de óleos.

No setor da saúde, destacar a cedência de instalações para a Unidade de Intervenção Comunitária do Seixal na Área da Saúde Mental do Hospital Garcia de Orta (HGO), onde virá também a ser instalada a Equipa Comunitária de Saúde Mental da Infância e Adolescência; a reabertura do Centro Municipal de Vacinação na Quinta da Atalaia e o celebração de protocolo com a Administração Regional de Saúde para a construção do Centro de Saúde de Foros de Amora, cuja candidatura foi aprovada. Referir também a cedência de instalações para a Via Verde Saúde, consultas médicas e de enfermagem a utentes sem equipa médica de família atribuída. Estamos a elaborar projetos para a construção de novos Centros de Saúde da Rosinha (Amora) e de Paio Pires e continuámos o projeto da Rede Portuguesa de Municípios Saudáveis a que o Seixal preside. Em 2023 iremos desenvolver a parceria com o GAT no âmbito do projeto Fast Track Cities que visa promover intervenções de saúde entre as populações mais vulneráveis ao VIH, hepatites virais, e outras infeções sexualmente transmissíveis.

Em matéria de habitação, estamos a concluir o projeto de realojamento dos habitantes do bairro de Vale de Chícharos, com 234 famílias a terem uma nova habitação. De seguida iremos avançar com o realojamento da população do Bairro do Rio Judeu e para o Bairro de Santa Marta. Estamos ainda a preparar o programa de construção de 500 fogos para arrendamento acessível, estando a adquirir terrenos para o efeito. Cedemos instalações para efeitos de constituição da sede social da Associação de Moradores de Santa Marta do Pinhal. Destaque também para o programa Reabilite o Seu Prédio que, desde o seu início, já permitiu o apoio às obras de requalificação de perto de 700 prédios.

Mais segurança e proteção civil é o eixo através do qual a autarquia tem apoiado as forças humanitárias e de segurança, destacando, neste último ano, a atribuição de mais de uma dezena de veículos de socorro, largas dezenas de equipamentos de proteção individual (entre urbanos, florestais e ARICAs), o apoio à constituição da 2.ª Equipa de Intervenção Permanente

da AHBMA e viabilização das 3.ª e 4.ª da AHMBCS.

Na área do desenvolvimento estratégico, económico e turismo, destacar o bom ritmo das obras de instalação do Campus Hovione Tejo e de construção do Empreendimento Turístico da Mundet, a par da inauguração do Hostel do Seixal em edifício municipal arrendado para alojamento local. Referir também o vasto conjunto de estudos de delimitação de unidades de execução das UOPGs definidas em PDM, a inauguração do Centro Inova Miratejo, do Balcão Best nos Serviços Centrais e da Loja do Empresário (Centro Comercial d'Amora) e a construção da Estação de Serviço de Autocaravanas, para além do apoio constante às associações representativas dos empresários, onde se inclui a apresentação do roteiro entre.ruas.

A inovação com mais serviço público traduziu-se na conquista da certificação da Qualidade por todos os serviços da Câmara Municipal do Seixal, a par de obras de grande valor, como a instalação e abertura da Loja do Cidadão do Concelho do Seixal em Amora, a nova nova Loja do Munícipe em Miratejo, a construção das novas lojas do munícipe em Fernão Ferro e aldeia de Paio Pires, as obras em curso de construção do Cemitério Municipal de Fernão Ferro e o projeto Seixal ON, integrando 27 locais públicos com wifi gratuito para a população e ainda a instalação de sanitários públicos e disponibilização de quiosques no espaço público.

A proximidade às populações e aos diversos agentes municipais, promovendo a sua participação é um desígnio deste projeto autárquico. Merecem destaque as sessões do Fórum Seixal +, de apresentação dos projetos dos núcleos urbanos antigos de Arrentela e Aldeia de Paio Pires, do Bairro Manuel André e em Pinhal de Frades, da requalificação das traseiras da Av. Luís de Camões, em Miratejo, da criação de uma área de estacionamento e arranjo de espaço exterior na Av. Vale de Milhaços, do corredor ecológico de Vale Milhaços e do Pavilhão Desportivo Municipal de Fernão Ferro. Demos continuidade ao projeto Seixal +Perto, com a presença de eleitos e trabalhadores, semanalmente, em todas as localidades do concelho. Disponibilizámos a aplicação (Participação + Ocorrências) Eu Participo, através da qual é possível participar de forma simples as mais variadas ocorrências no espaço público, como a deposição ilegal de resíduos, monos domésticos, uso abusivo e indevido dos ecopontos, estacionamento indevido e veículos abandonados, conservação de pavimentos, passeios e sinalização rodoviária, manutenção de espaços verdes, iluminação pública, entre outros, e consultar o estado das suas participações, bem como dar sugestões de melhoria. E continuámos a luta pela reposição das três freguesias extintas.

Foram desenvolvidas inúmeras intervenções de valorização dos espaços públicos, sendo de destacar reabilitação dos espaços exteriores da Quinta da Princesa e da Quinta do Cabral, a requalificação das traseiras da Av. Luís de Camões e da zona entre as ruas António Aleixo e Ferreira de Castro, ambas em Miratejo, ou o espaço exterior envolvente à Loja do Cidadão.

Reafirma-se assim o compromisso de continuar a investir na qualidade de vida e no bem-estar das populações de todas as freguesias do nosso concelho, apostando na valorização do território e na defesa intransigente dos interesses da população. Continuaremos a apoiar as mais diversas instituições e agentes que apoiam as populações e contribuem positivamente para o desenvolvimento municipal.

Queremos continuar a celebrar todos os dias novas vitórias em prol da população, fazendo deste território um exemplo à escala nacional de desenvolvimento, inovação, qualidade de vida, solidariedade e liberdade. Uma terra de Abril e de futuro.

O nosso trabalho em 2023 tem vindo a ser reconhecido por diversas entidades. Assim, fomos considerados como o município Marca Estrela da Área Metropolitana de Lisboa por ser o município que mais está a crescer, um crescimento que queremos que seja sustentável, como prova o facto de termos recebido o Prémio ODS Local Boas Práticas, sendo que fomos ainda galardoados na Gala do Desporto da Confederação do Desporto de Portugal com o Prémio Personalidade do Ano.

A nossa estratégia para o futuro do concelho centra-se em 15 eixos de desenvolvimento, adiante explanados, através dos quais assumimos o compromisso de continuar a transformar o concelho do Seixal numa referência de desenvolvimento e qualidade de vida.

E é por isso que estamos a construir o Centro Cultural de Amora. Que estamos a apoiar a construção da Aldeia do Bombo. Que inaugurámos o novo Jardim de Infância da Quinta de São Nicolau. Que estamos a concluir o Passeio Ribeirinho do Miratejo e a 1.ª fase do Parque Metropolitano da Biodiversidade. Que vamos requalificar os núcleos históricos de Arrentela e Paio Pires. Que estamos a construir o Pavilhão Municipal Cidade de Amora e o Complexo Desportivo do Pinhal General. Que vamos construir o Pavilhão Desportivo de Fernão Ferro.

Que vamos apoiar as instituições sociais que estão a avançar com novos equipamentos. Que vamos avançar com a construção da nova Unidade de Saúde dos Foros de Amora, já com financiamento aprovado e aguardamos a abertura de aviso no âmbito da componente 1 do PRR para construir as USF da Rosinha e de Paio Pires. Que vamos concluir o cemitério municipal de Fernão Ferro. Que vamos concluir o realojamento de Vale de Chícharos. Que vamos continuar a apoiar a reabilitação de prédios, onde já concedemos quase 1 milhão de euros de apoios. Que vamos executar a obra de prolongamento da via alternativa à EN10. Que investimos 10 milhões de euros no passe social intermodal.

Que tudo vamos fazer para manter a estrutura tarifária de água, saneamento e resíduos como uma das mais baixas de todos os concelhos das áreas metropolitanas de Lisboa e do Porto.

Vamos ainda prosseguir o caminho de valorização salarial e das carreiras dos trabalhadores das autarquias, afirmando a validade e capacidade desta força verdadeiramente imprescindível às populações e aos territórios.

O imenso trabalho realizado pela autarquia e as forças vivas do concelho

transformou o Seixal numa referência de progresso social e económico no país. Este valioso património de projeto, ação e qualificação é pertença da população e de todos aqueles que têm contribuído para este caminho – autarquias, trabalhadores, movimento associativo, comunidade educativa, instituições, agentes económicos e comunidades.

Projeto que assenta também no compromisso de mobilização da população, sendo rosto e voz das suas justas reivindicações junto do Governo – pela construção do Hospital no Seixal e de novos centros de saúde, pela resolução dos problemas ambientais, pelo financiamento das soluções de realojamento social, por novas escolas de 2.º e 3.º ciclos e do ensino secundário, por melhores transportes e mobilidade, pela regionalização ou pela reposição das Freguesias do Seixal, Arrentela e Aldeia de Paio Pires.

O orçamento da Câmara Municipal do Seixal para 2023, totaliza cerca de 171 M€, em linha com a média da receita da autarquia nos últimos dois anos, o qual integra ainda o montante na ordem dos 21,8 M€, referente ao saldo de execução orçamental do ano anterior, bem como a estimativa de receita referente a projetos cofinanciados.

Com dez anos consecutivos de resultados líquidos positivos nos nossos exercícios financeiros, e diminuindo de forma consistente o endividamento da autarquia, existem condições de prosseguir com o aumento do investimento público municipal.

É a segunda vez que a Câmara Municipal do Seixal vai apresentar uma proposta de Grandes Opções do Plano e Orçamento para 2023, após a sua rejeição pela Assembleia Municipal, em dezembro de 2022. A não aprovação das GOP e do Orçamento causou alguns constrangimentos à ação da Câmara Municipal do Seixal no primeiro semestre do corrente ano, os quais poderão ser superados agora com a sua aprovação, pois dessa forma será possível desenvolver e concretizar vários investimentos importantes para o município. Todavia o chumbo do orçamento não teve repercussões na criatividade e determinação do executivo camarário na procura das melhores soluções para o desenvolvimento do concelho do Seixal

Em simultâneo, continuaremos a pugnar junto do Governo por mais e melhor saúde, educação, apoio social, acessibilidades e transportes. Somos o rosto e voz das justas reivindicações da população associadas à falta de investimento, com especial destaque para os sucessivos adiamentos do Hospital do Seixal, o não prosseguimento do Metro Sul do Tejo, a retirada do amianto nas escolas do 2.º e 3.º ciclos e secundárias, os pavilhões desportivos escolares em falta, a necessidade de uma escola dos 2.º e 3.º ciclos e secundária em Fernão Ferro, a ausência de respostas de lares e creches sociais, a esquadra da Divisão Policial do Seixal e os quartéis da GNR de Fernão Ferro e Aldeia de Paio Pires, a Estrada Regional 10, com a ponte Seixal-Barreiro, o nó de acesso à A2 em Amora, uma solução ambientalmente mais sustentável para o Aterro Sanitário Intermunicipal, entre muitos outros investimentos.

» 01 EDUCAÇÃO

PRIORIDADE À EDUCAÇÃO PÚBLICA

O Seixal é um Município de Abril, onde a prossecução do projeto do Poder Local Democrático no concelho tem particular expressão na defesa de uma escola pública, gratuita e de qualidade para todos, que seja democrática, inclusiva e intercultural, promovendo a integração e igualdade de oportunidades no acesso à educação, na sua frequência e sucesso educativo dos alunos, bem como a participação ativa de toda a comunidade educativa.

A Autarquia tem realizado um trabalho de enorme valia neste setor, sempre em parceria com a comunidade educativa, através do Plano Educativo Municipal, materializando mais de uma centena de projetos com as escolas e seus docentes, alunos e famílias, na perspetiva de valorizar a educação integral das crianças e jovens. Para este ano letivo 2022-2023, naquela que é a sua 39.ª edição, o PEM teve por base o tema «Eu Participo», a partir do qual se pretende estimular espaços de participação ativa, que permitam aprofundar o trabalho colaborativo entre as crianças e os jovens, envolvendo tomadas de decisão, momentos de partilha e espaços de reflexão, assim como práticas educativas que envolvam uma cidadania ativa, inclusiva e global. Participar na vida coletiva é desenvolver capacidades para a tomada de decisões informadas e para o exercício de uma cidadania democrática, ajudando a adquirir conhecimentos e competências indispensáveis para responder aos desafios ao longo da vida. Através de um site acessível e intuitivo, o PEM desta nova edição contém 12 programas de apoio e 100 projetos, permitindo aos professores e alunos de todas as escolas e de todos os níveis de ensino realizar um conjunto de atividades em áreas tão diversificadas como o património, a leitura, o ambiente, a saúde, a cidadania, o desporto e os tempos livres, proporcionando à comunidade educativa a vivência de novas experiências. Integra ainda uma oferta de programas de apoio regulares, em que se insere a ação social escolar, o apoio ao movimento associativo de pais e encarregados de educação e a atribuição de bolsas de estudo, entre outros projetos que garantem o regular funcionamento dos edifícios escolares, disponibilizando simultaneamente informações úteis sobre a oferta educativa de cada escola e da rede de equipamentos culturais e desportivos municipais.

Na mesma medida, valorizamos a Escola Pública com elevado nível de investimento, quer seja pela intervenção e qualificação de todos os estabelecimentos de ensino à nossa responsabilidade, quer seja pela criação de novos equipamentos educativos ou pelo desenvolvimento de novos projetos que permitam potenciar o alcance da educação pública. Destaque para a entrada em funcionamento do novo Jardim-de-Infância de Corroios, equipamento com quatro salas de atividades, sala polivalente, sala de refeições e espaço exterior com zonas de recreio, jogos e zona lúdica, que possibilitou a criação de mais 100 vagas, aumentando a capacidade da rede pública de pré-escolar no concelho.

Principais Opções do Plano para 2023:

1. A continuidade da execução do Plano Educativo Municipal, no Conselho Municipal de Educação, valorizando a escola pública e assegurando o apoio aos seus projetos anuais.
2. A continuidade do Programa de Receção à Comunidade Educativa.
3. A continuidade dos projetos de Marchas Populares, Desfiles de Carnaval, Jornal Interescolar, Viver a Dança e o Teatro na Escola, comemorações do Dia Mundial da Criança, Eco-escolas.
4. A continuidade dos programas regulares de apoio ao funcionamento das atividades das escolas básicas do 1.º ciclo e do ensino pré-escolar, assim como, ao prolongamento de horário.
5. A continuidade do investimento na ação social escolar, nos auxílios económicos diretos, no fornecimento de refeições escolares e no apoio aos transportes escolares.
6. O Plano Anual de Visitas de Estudo e o apoio à imprensa e à rádio escolar.
7. A realização da Feira de Projetos Educativos enquanto espaço de divulgação à comunidade dos projetos educativos das escolas e do Plano Educativo Municipal.
8. A conclusão da revisão da Carta Educativa Municipal do Seixal, envolvendo toda a comunidade e agentes educativos.
9. A manutenção e conservação dos

equipamentos educativos da rede pública do ensino pré-escolar e 1.º ciclo do ensino básico, ampliando o investimento em novos espaços exteriores de recreio, em equipamentos e na requalificação de edifícios.

10. A continuação da colocação de novos computadores e vídeo-projetores em todas as escolas do ensino básico e pré-escolar.

11. A conclusão da instalação de redes wi-fi nas escolas básicas com internet gratuita para todos.

12. O alargamento da rede pública de educação pré-escolar no concelho.

13. As ampliações e requalificações das escolas do 1º ciclo do ensino básico e pré-escolar de Paio Pires, Arrentela, Bairro Novo, Qta. do Conde de Portalegre e Quinta da Cabouca.

14. A programação de novas escolas do 1º ciclo do ensino básico e pré-escolar em Fernão Ferro, nos Foros de Amora e em Corroios.

15. O alargamento da rede de bibliotecas escolares.

16. A continuação do apoio ao Movimento Associativo de Pais e às suas atividades.

17. A valorização da educação especial e dos alunos com necessidades educativas especiais, contribuindo para a sua plena integração.

18. O apoio ao funcionamento da Universidade Sénior da Casa do Educador do Concelho do Seixal e aos seus projetos.

19. O apoio ao ensino artístico, no Pólo do Seixal da Escola de Música do Conservatório Nacional, com alargamento ao 3º ciclo.

20. O aumento do número de bolsas de estudo e do seu âmbito, nomeadamente nas áreas do ensino profissional e artístico.

21. A participação no Projeto Kid 's Guernica, enquanto espaço de dinamização das escolas da rede pública da região de Setúbal.

22. Monitorizar, através de técnicos camarários, as refeições escolares.

23. Pagamento integral das refeições escolares a todos os alunos integrados no escalão B da ação social escolar.

24. Implementar nas escolas do 2º e 3º ciclo e nas Secundárias um programa de hortas pedagógicas.

Diligenciar junto do Governo a concretização dos seguintes projetos / ações

• A conclusão das obras de requalificação da Escola Secundária João de Barros, mais de dez anos após a sua sinalização como prioritária, e de conclusão do seu pavilhão desportivo escolar.

• A construção da Escola do 2º e 3º ciclos do ensino básico e Secundária de Fernão Ferro.

• A construção da nova Escola do 2º e 3º ciclos do ensino básico e Secundária de Corroios.

• A requalificação das escolas da competência do governo, incluindo a remoção das coberturas de amianto, designadamente da Escola Básica Carlos Ribeiro, da Escola Básica da Cruz de Pau, da Escola Básica de Corroios, da Escola Básica de Vale Milhaços, da Escola Básica Dr. António Augusto Louro, da Escola Básica Nun'Álvares, da Escola Básica Paulo da Gama, da Escola Básica Pedro Eanes Lobato, da Escola Secundária Alfredo dos Reis Silveira, da Escola Secundária Dr. José Afonso, da Escola Secundária Manuel Cargaleiro.

• A construção dos 4 pavilhões desportivos escolares das escolas do 2º e 3º ciclos do ensino básico de Corroios, Vale de Milhaços, Cruz de Pau e Pinhal de Frades.

• A implementação de um Pólo de Ensino Superior Público, em terreno já disponibilizado pela Câmara Municipal do Seixal, na Mundet.

• A criação de uma Carta Educativa Nacional, de um Plano Nacional de Ocupação dos Tempos Livres, com resposta às crianças e famílias, assim como, de planos de financiamento nacional e comunitário que tenham em conta as necessidades existentes;

» 02
AÇÃO SOCIAL

MAIS DESENVOLVIMENTO SOCIAL E PAZ

A promoção do desenvolvimento social do concelho impõe a elaboração de um planeamento estratégico da política social do Município, alvo de discussão e análise por parte de técnicos e decisores políticos da Autarquia, bem como dos diversos agentes e protagonistas associados à intervenção social no território.

A Rede Social do Seixal assumiu a congregação de esforços, partilha de informação e articulação com todos os seus perto de 250 parceiros para a realização de um trabalho musculado e aprofundado através do levantamento exaustivo das necessidades do concelho a todos os níveis, dinamização de equipamentos e respostas sociais existentes, programas, ações, atividades e outros. Aprovamos o Plano Municipal de Desenvolvimento Social 2022/2025.

Nos últimos mandatos estivemos na linha da frente na elaboração de estudos e planos de intervenção na temática da igualdade de género e de oportunidades, com a elaboração do Plano Municipal para a Igualdade de Género do Seixal, o Plano Municipal para a Integração dos Migrantes, o Plano Local para Integração das Comunidades Ciganas.

Investimos nas várias áreas da intervenção social, com trabalho reconhecido na conceção de equipamentos e resposta sociais, no desenvolvimento de estratégias de cooperação e parcerias para garantir o apoio de serviços e respostas sociais de proximidade para grupos mais vulneráveis e/ou em territórios críticos.

Em 2022, inaugurámos a Sede do Movimento Democrático de Mulheres – Núcleo do Seixal, a Sede da Associação para o Desenvolvimento das Mulheres Ciganas Portuguesas e a Sede da Liga dos Combatentes – Delegação do Seixal e foi promovida a cedência de instalações a várias entidades, nomeadamente, para a Sociedade Portuguesa de Esclerose Múltipla e para a Associação de Moradores de Santa Marta do Pinhal.

Apoiamos as Instituições Sociais na realização dos projetos de arquitetura e especialidades para elaboração das candidaturas ao – Equipamentos e Respostas Sociais, tendo sido aprovadas, o Centro de Atividades de Capacitação para a Integração da APCAS e ANPAR, ampliação e requalificação da CERCISA e Centro de Dia e Estrutura Residencial para Pessoas Idosas da AURPI Casal do Marco.

Principais Opções do Plano para 2023:

1. Continuar a dinamizar a Rede Social do Seixal com todas as Instituições parceiras através da execução do Plano de Desenvolvimento Social 2022/2025 e a iniciativa Maio Social.
2. Contribuir para a construção dos equipamentos e criação de respostas programadas na Carta Social Municipal do Seixal.
3. Promover a melhoria da qualidade de vida das pessoas idosas do concelho, através do trabalho desenvolvido em parceria com as 12 Associações de Reformados, a União das Associações e Casa do Educador do Seixal.
4. Apoiar obras de requalificação e projetos para o funcionamento das respostas de Centro de Dia, Centro de Convívio, Estruturas Residenciais para Pessoas Idosas e Creches Sociais.
5. Ajudar as instituições nas candidaturas a financiamento por parte do Governo para a construção das Estruturas Residenciais para Pessoas Idosas de Pinhal de Frades, Paio Pires, Casa do Educador e CRIAR-T, assim como a requalificação e ampliação das instalações da AURPIA, ARIFA, AURPIM.
6. Acompanhar e apoiar a conclusão da obra em curso da Estrutura Residencial para Pessoas Idosas de Fernão Ferro.
7. Apoiar a construção do Centro de Dia e Estrutura Residencial para Pessoas Idosas do Casal do Marco.
8. Ceder terreno para a construção da Estrutura Residencial para Pessoas Idosas de Amora.
9. Contribuir para a plena integração da população com deficiência, com a dinamização dos projetos Seixal Acolhe, Podia Ser Consigo e do serviço de Transporte Adaptado para responder às necessidades das crianças e jovens que frequentam o ensino regular e centros de atividades e capacitação para a inclusão.
10. Atribuir apoios específicos às Instituições de cariz social para a dinamização de projetos dirigidos aos munícipes.
11. Acompanhar e apoiar a construção do Centro de Atividades e Capacitação

para a Inclusão da Associação de Paralisia Cerebral Almada Seixal, na Verdizela e da Associação Nacional de Pais e Amigos de RETT, em Paio Pires.

12. Apoiar a CERCISA na requalificação e ampliação das suas instalações em Miratejo.

13. Apoiar a UniversoAutista na candidatura a financiamento PRR para a construção de uma resposta social para crianças e jovens autistas, em terreno cedido pela Câmara Municipal, em Fernão Ferro.

14. Apoiar a Santa Casa da Misericórdia do Seixal a candidatar-se ao financiamentos PRR para a construção de uma nova creche em terreno a ceder pela Câmara Municipal do Seixalrequalificação das instalações da antiga Creche Sonho Azul, em Paio Pires.

15. Apoiar a construção das creches sociais da CRIAR-T, CASM e CAPA, em Fogueteiro, Miratejo e Paivas.

16. Continuar a assegurar as competências da autarquia na Comissão de Proteção de Crianças e Jovens do Seixal.

17. Dinamizar o Plano Municipal para a Igualdade de Género e Oportunidades do Seixal e apoiar o funcionamento do Gabinete de Apoio às Vítimas de Violência Doméstica.

18. Concluir a construção da Casa Abrigo para vítimas de violência doméstica em imóvel adquirido pela Câmara Municipal do Seixal.

19. Continuar a desenvolver as comemorações do Dia Municipal e o Mês das Pessoas Idosas, o Programa Teclar – informática para pessoas idosas e dependentes, o Projeto Municipal de Teatro Sénior (Des)dramatizar, Ementas Saudáveis com Receitas Antigas e outros.

20. Dinamizar o Espaço Cidadania nos Serviços Centrais da Câmara Municipal do Seixal, o Plano Municipal para a Integração Migrantes, o Plano Local para a Integração das Comunidades Ciganas, Plano de Ação 2022/23, Projeto "A Dialogar Criamos Pontes", o Encontro Intercultural Saberes e Sabores, o Projeto Povos, Culturas e Pontes, as Festividades da Tabanka da Quinta da Princesa.

21. Construir um espaço multicultural para sediar o importante trabalho das associações de imigrantes e as suas comunidades reforçando o Movimento Associativo Imigrante no Concelho do Seixal .

22. Dinamizar a candidatura – Comunidades Desfavorecidas na União de Freguesias de Seixal, Arrentela e Aldeia de Paio Pires e Freguesia de Amora.

23. Continuar a dinamizar o Movimento Município pela Paz.

Diligenciar junto do Governo a concretização dos seguintes projetos / ações:

• O alargamento da rede de Estruturas Residenciais para Pessoas Idosas em Corroios e Pinhal dos Frades, Paio Pires e Casa do Educador, por financiamento PRR.

• O alargamento das respostas na área da deficiência com o financiamento do equipamento da Universautista para crianças e jovens com autismo.

• O alargamento da rede de Creches Sociais, em Pinhal Conde da Cunha, Fernão Ferro, Vale Milhaços e Torre da Marinha.

• A constituição de uma plena rede pública gratuita de creches.

» 03 CULTURA

CULTURA AO SERVIÇO DO DESENVOLVIMENTO

A política cultural que a Câmara Municipal do Seixal tem prosseguido no efetivo exercício dos direitos culturais, na criação de condições para o desenvolvimento integral do indivíduo e dos valores culturais da Revolução de Abril. Tem como fundamento e objetivos a elevação da participação criadora dos trabalhadores e dos cidadãos em geral, bem como das suas organizações, nas várias esferas da vida social e a pedagogia dos valores democráticos.

A Cultura, no Município do Seixal, encontra-se bem viva, dinâmica, variada e democrática, tendo a Autarquia procurado criar formas de inovação que vão ao encontro não só dos objetivos de desenvolvimento cultural do Município e de formação da cultura integral dos indivíduos, mas também ao encontro das expetativas dos Munícipes, orientando a programação regular dos auditórios culturais, galerias municipais de exposições, bibliotecas públicas, embarcações tradicionais, núcleos e extensões do Ecomuseu Municipal para este propósito, desenvolvendo projetos de referência.

O movimento associativo cultural, estruturas locais e os próprios munícipes são parte ativa dos espaços culturais e da programação, da vivência e do conhecimento do património, construindo-se de uma forma participada o que é a cultura. Este que é um conceito de grande transversalidade e em constante transformação, e que importa acompanhar com as medidas necessárias para refletir sempre o território na sua identidade e especificidade.

Na prossecução do que tem sido a política cultural do Município, tem-se priorizado a continuidade de projetos, como são os serviços educativos das bibliotecas municipais, do ecomuseu municipal e da arte contemporânea, bem como os projetos culturais que desenvolvemos nas escolas do concelho, como o SeixalJazz vai à Escola, o Apre(e)nder o Teatro e o mais recente Cine-clube – mostra de curtas-metragens. Esta política cultural tem também valorizado a investigação técnica e científica do nosso território, através do Ecomuseu Municipal e tem privilegiado a leitura pública e a literacia, através das Bibliotecas Municipais.

A política cultural da Câmara Municipal do Seixal tem também privilegiado a formação de públicos e a promoção cultural através de projetos como o Seixal World Music, o Desconcentra, o Festival Internacional SeixalJazz e o Festival de Teatro do Seixal, entre outros, e na defesa dos valores de Abril promove ainda as Comemorações do 25 de Abril e o Festival do Maio.

Fruto da política cultural promovida pela Câmara Municipal do Seixal e no âmbito de uma ligação mais estreita ao Movimento Associativo Cultural, surge o projeto "Seixal Cultural", tendo por base uma abordagem à cultura que deve ser pautada pela criação de relações de proximidade marcadas pela continuidade e regularidade das atividades desenvolvidas, numa aposta clara na formação de públicos e na valorização dos agentes culturais locais, no seu papel determinante para fortalecer um conceito de pedagogia para a cultura.

Numa sociedade que, atualmente, é dominada por uma cultura de massas, que tem por objetivo essencial o consumo imediato e com pouca substância, torna-se essencial a criação de projetos que motivem o diálogo e a construção conjunta estimulando a consciência e a valorização de outros aspetos culturais que expressam a cultura de um Território, os seus valores e as suas lutas.

O "Seixal Cultural" pretende ser um contributo essencial no fortalecimento de uma noção de identidade concelhia que terá necessariamente de passar pela construção de uma imagem mais integradora, e o reforço do papel ativo das coletividades, espinha dorsal no desenvolvimento deste projeto e no que é a cultura e identidade de um Território. Deste modo, pretende-se celebrar a história e tradições locais, vivas em grande parte devido ao trabalho do Movimento Associativo (cultural, desportivo e juvenil), dos agentes culturais locais, das instituições de ensino e das universidades séniores, valorizando igualmente a necessidade de dar visibilidade a expressões e linguagens artísticas contemporâneas, motivando à participação ativa da população num vasto leque de atividades e espetáculos culturais.

Principais Opções do Plano para 2023:

1. A conclusão da construção da Aldeia do Bombo.

2. Inaugurar as novas instalações da Companhia Teatro da Terra, Centro de Criação Artística em sede própria.

3. A continuidade de eventos de projetos e iniciativas de referência como o Festival Internacional Seixal Jazz, as Festas Populares, as comemorações do 25 de Abril, o Festival de Teatro, o Seixal Cultural, o Este Verão na Fidalga, o Seixal World Music, o Festival do Maio e o Festival Desconcentra.

4. A dinamização das atividades culturais no Fórum Cultural do Seixal, no Cinema S. Vicente e no novo Auditório Municipal de Miratejo.

5. A elaboração de um Plano Municipal de Desenvolvimento do Teatro, apoiando as companhias de teatro do Concelho, fazendo uma interligação entre as companhias de teatro profissionais e as amadoras e com o teatro escolar.

6. Desenvolver o Prémio Literário Eufrázio Filipe.

7. A construção do Plano Municipal de Desenvolvimento Cultural do Seixal, dinamizado no Conselho Municipal de Cultura.

8. A elaboração da Carta Municipal de Equipamentos Culturais.

9. A dinamização da oficina coletiva Armazém 56-ArteSx na Mundet para artistas do concelho.

10. A continuidade do apoio às bandas filarmónicas e aos agentes culturais do concelho.

11. O apoio à dinamização das iniciativas do Movimento Associativo Cultural, descentralizando as atividades culturais por todo o concelho.

12. A requalioficação do monumento nacional da Olaria Romana no Parque Urbano de Miratejo.

13. A valorização dos pólos do Ecomuseu Municipal, enquanto memória coletiva para as novas gerações, como a Fábrica da Pólvora de Vale de Milhaços, o Moinho de Maré de Corroios, o Núcleo Naval de Arrentela e as embarcações tradicionais.

14. A integração do acervo cultural e patrimonial do Município do Seixal, através de uma nova fase de requalificação do património edificado na Mundet.

15. A continuidade das intervenções de reabilitação e novos usos educativos e culturais na antiga fábrica Mundet.

16. A requalificação dos palacetes da Quinta da Fidalga e da Quinta da Trindade, com usos culturais e patrimoniais.

17. A continuação da construção do Centro Cultural José Saramago, em Amora.

18. A elaboração dos projetos do Centro Cultural de Corroios e do Centro Cultural de Fernão Ferro.

19. A programação de um Espaço 25 de Abril – Memória e Futuro que preserve os valores da Revolução e os transmita às novas gerações, na Mundet.

20. O apoio à requalificação de equipamentos do movimento associativo cultural.

21. O apoio à construção de instalações para acolher as associações culturais Toca a Rufar, Karma Drums e Associação Artes.

22. Tornar a cultura mais acessível à população.

23. A dinamização do projeto Cineclube, como espaço de dinamização do cinema e da criatividade dos jovens do concelho;

Diligenciar junto do Governo a concretização dos seguintes projetos / ações:

· Um quadro de apoios do poder central para o Movimento Associativo Cultural.

· Apoio para a recuperação de património histórico do Concelho.

· A valorização patrimonial do Alto-forno da Siderurgia Nacional, monumento classificado e propriedade do Estado.

· A isenção de IVA na construção de instalações culturais, aquisição de equipamentos e instrumentos musicais para as escolas de música das bandas filarmónicas do Concelho.

»04 DESPORTO

DESPORTO PARA TODOS

"Desporto para todos" é um dos lemas da Autarquia. Promover a prática regular do desporto e torná-lo acessível a todos é para nós uma questão essencial, pois desta forma contribui-se para a construção de um futuro saudável e para uma sociedade mais justa e inclusiva. A formação desportiva começa desde muito cedo a ser transmitida às crianças, pelo que conceitos como responsabilidade, cooperação, igualdade de oportunidades e desportivismo são para toda a vida, colocando no centro das suas preocupações o ser humano, rejeitando os modelos pré-concebidos assentes na comercialização dos diferentes tipos de procura desportiva.

Temos desenvolvido planos de ação onde a participação é uma constante, envolvendo as escolas, o movimento associativo e as instituições do concelho, que contribuem ativamente para que o Seixal tenha hoje um dos mais elevados índices de prática desportiva a nível nacional. A rede de equipamentos desportivos do Concelho é também alvo de grande atenção, mantendo-a com um elevado nível de qualidade face ao investimento que a Autarquia tem priorizado no apoio à construção e requalificação de equipamentos desportivos de todas as tipologias.

Principais Opções do Plano para 2023:

1. A continuidade da execução do Plano Municipal de Desenvolvimento Desportivo, potenciando e consolidando os 46 projetos de desenvolvimento desportivo que o integram, acompanhados pelo Conselho Desportivo Municipal.
2. A continuidade dos projetos de referência como a Seixalíada, os Jogos do Seixal, o Agita Seixal, o Projeto de Expressão Físico-Motora no 1º ciclo, o Programa Continuar, o Campeonato de Futsal do Concelho do Seixal e a Seixalíada Escolar.
3. A continuidade do investimento na requalificação dos equipamentos desportivos do Movimento Associativo Desportivo, criando mais e melhores respostas dos clubes para a população.
4. A continuidade do apoio aos projetos e iniciativas do Movimento Associativo Desportivo.
5. A promoção do desporto adaptado como forma de inclusão das pessoas com deficiência e projeção de atletas paralímpicos.
6. O desenvolvimento da rede de equipamentos desportivos municipais.
7. A finalização das obras exteriores do Complexo Desportivo de Santa Marta do Pinhal.
8. A abertura do Pavilhão Municipal Cidade de Amora, em fase de construção.
9. A programação de uma nova Piscina Municipal em Pinhal de Frades.
10. A construção do Pavilhão Desportivo Municipal de Fernão Ferro.
11. A abertura do Complexo Desportivo do Pinhal do General, em fase de construção.
12. A finalização das obras exteriores do Centro Náutico de Amora.
13. A construção do Centro Náutico do Seixal.
14. O desenvolvimento do estudo preliminar do Velódromo de Paio Pires.
15. O apoio à requalificação de equipamentos do movimento associativo desportivo.
16. A candidatura do município do Seixal a Capital Europeia do Desporto.

Diligenciar junto do Governo a concretização dos seguintes projetos / ações:

- A construção dos 4 pavilhões desportivos das escolas do 2º e 3º ciclos do ensino básico de Corroios, Vale de Milhaços, Cruz de Pau e Pinhal de Frades e a conclusão do Pavilhão Desportivo da Escola Secundária João de Barros, fruto da luta de vários anos de alunos e autarquia.
- A requalificação dos pavilhões desportivos escolares Alfredo dos Reis Silveira e Manuel Cargaleiro.
- Um quadro de apoios do Poder Central direcionados ao Movimento Associativo Desportivo.
- Um programa de apoio aos atletas de alto rendimento ou que representem seleções nacionais.
- Cedência definitiva do Pavilhão da Siderurgia Nacional e terrenos envolventes para a autarquia proceder à requalifica-

ção e posterior entrega ao Clube de Pessoal da Siderurgia Nacional.

· A isenção de IVA na construção de instalações desportivas e aquisição de equipamentos.

»05 JUVENTUDE

VALORIZAR A JUVENTUDE DO CONCELHO

Os jovens caraterizam-se pela sua dinâmica, capacidade criativa e realizadora, que se traduzem na conceção, preparação e concretização de um conjunto de ações e iniciativas de diferentes expressões, em torno de objetivos por si definidos. A valorização do movimento juvenil, do seu papel e intervenção própria, é inseparável de uma perspetiva emancipadora da juventude que garanta os seus direitos e afirme o seu papel de transformação da sociedade. Consciente deste facto, a Câmara Municipal do Seixal foi uma das primeiras autarquias a reconhecer a importância do trabalho com os jovens, valorizando o seu contributo e participação.

O nosso projeto autárquico tem, desde sempre, concretizado políticas municipais que respondem às necessidades dos jovens e respetivas famílias, em áreas como a habitação, educação, cultura, desporto ou ação social. Nesse sentido, o Município do Seixal continuará a apoiar e promover um vasto conjunto de iniciativas e projetos destinados à juventude e manterá e alargará a rede de equipamentos especialmente a si dirigidos. Neste particular, destaque para a cedência de terrenos para a construção de sedes dos agrupamentos de escoteiros do Casal do Marco e de Fernão Ferro.

Continuaremos a trabalhar com o empenho, competência e pioneirismo que nos caracteriza e tem feito do Seixal uma referência em matéria de Juventude. São disso exemplo projetos como o Março Jovem ou o Drive In Arte, iniciativas emblemáticas dinamizadas há mais de duas décadas, mas que sempre procuraram encontrar novas e variadas formas de se renovar e adaptar às exigências dos jovens. De realçar ainda o projeto À Babuja – Festival de Street Art pelo estímulo e apoio às diferentes expressões da arte urbana, o Programa AESCOLAMEXE, que registou forte crescimento de propostas e iniciativas organizadas em articulação com as Associações de Estudantes e restantes alunos das Escolas do Concelho, culminando com a Festa de Final de Ano Letivo.

Prova deste pioneirismo é o projeto Seixal Criativo, sem duvida uma aposta genha e que irá melhor capacitar os jovens do Seixal em áreas fundamentais para o seu futuro.

Principais Opções do Plano para 2023:

1. Construir um novo Centro de Apoio ao Movimento Associativo Juvenil (CAMAJ), em Amora, enquadrado no novo Centro Cultural de Amora.
2. Lançar o Seixal Criativo – centro de aprendizagem e experimentação. Trata-se de um projeto pioneiro em Portugal que, com recurso à metodologia de projeto, explorará as áreas da ciência e tecnologia. Coordenado por visionários digitais, especialistas em áreas tão diversas como realidade virtual, sistemas de informação geográfica, engenharia ambiental e autores de projetos de vanguarda, assumirá um caráter formativo, extra-curricular e complementar ao programa escolar regular.
3. Construção de parques radicais para skate, parkour, BMX e Street Workout em Corroios e Amora.
4. Apoiar os jovens artistas, através da requalificação e dinamização do Espaço Arte Jovem.
5. Desenvolver o Plano Municipal da Juventude do Concelho do Seixal.
6. Continuar a desenvolver os programas de apoio ao Movimento Associativo Juvenil, designadamente o Ações Jovens e o Seixal Férias.
7. Promover a participação do Movimento Associativo Juvenil nas políticas municipais de juventude, através das Reuniões Interassociativas Juvenis (RIAJ) e do Fórum Seixal Jovem.
8. Continuar a dinamizar iniciativas dirigidas a jovens, como sejam o Março Jovem, Drive In Arte, À Babuja - Festival de Street Art, Canta, Aescolamexe, as Festas de Final de Semestre e Ano letivo e o Toca e Foge.
9. Lançar um novo festival direcionado para a música emergente, o Seixal Terno.
10. A abertura de um espaço de estudo, com horário alargado, na Biblioteca Municipal do Seixal.
11. A programação de um Centro de Apoio ao Movimento Associativo Juvenil, a integrar no novo Centro Cultural de Corroios, com um estúdio de gravação para bandas jovens e blackbox.
12. O apoio à constituição formal das Associações de Estudantes das Escolas de ensino secundário do concelho.
13. Dinamizar um programa de habitação para arrendamento acessível aos jovens;

Diligenciar junto do Governo a concretização dos seguintes projetos / ações:

· Construção de uma Pousada da Juventude.

· Quadro de apoio à habitação para jovens, bem como a aplicação efetiva do programa "Porta 65".

· Garantir a igualdade de acesso das associações juvenis, formais ou não-formais, aos apoios do Instituto Português de Desporto e Juventude, bem como a desburocratização no seu acesso.

· Exigir medidas de combate à precariedade e ao desemprego jovem, e que garantam o trabalho com direitos.

· Diligenciar junto do governo alterações à Lei dos Conselhos Municipais de Juventude, que vão ao encontro das dinâmicas dos jovens e do Movimento Associativo Juvenil formal e não-formal.

»06 AMBIENTE E BEM-ESTAR ANIMAL

DEFENDER O AMBIENTE, O EQUILÍBRIO ECOLÓGICO DO CONCELHO E O BEM-ESTAR ANIMAL

A relação sustentável entre as comunidades e a natureza é prioritária para a Autarquia, que vai prosseguir a sua política de compatibilização da ocupação humana do território com a defesa do meio natural, garantindo um ambiente urbano de qualidade, incorporando os valores ambientais em todas as componentes de intervenção da autarquia.

Neste domínio, a Câmara Municipal tem desenvolvido um trabalho notável no Concelho do Seixal, na promoção de um conjunto vasto de áreas naturais e parques urbanos que qualificam o território e a vida das populações, para além do desenvolvimento de projetos ambientais relevantes e de parcerias merecendo destaque o Pacto de Autarcas.

Encontra-se em desenvolvimento a Carta Ambiental do Município do Seixal, documento estratégico para a gestão do município, que nos dá a conhecer as riquezas naturais e as suas potencialidades, bem como os desafios ambientais existentes, apontando caminhos de melhoria para a promoção do desenvolvimento sustentável.

Também temos defendido a promoção da proteção dos animais e da natureza, não só enquanto pioneiros no não abate de animais no canil municipal, como no estabelecimento de diversas parcerias com organizações de voluntários que atuam nesta área da vida animal, promovendo a adoção e o não abandono.

Principais Opções do Plano para 2023:

1. A execução da Carta Ambiental do Município do Seixal, diagnosticando a situação existente, aplicando as medidas e planos previstos e monitorizando e avaliando a qualidade ambiental do Concelho.
2. A criação do Centro Ciência Viva de Interpretação Ambiental da Baía do Seixal.
3. A continuidade da implementação do laboratório vivo para a descarbonização.
4. O acompanhamento dos impactos da atividade industrial da Siderurgia Nacional junto da população.
5. O processo de classificação das praias da Baía do Seixal como detentoras de qualidade balnear, instalando apoios de praia.
6. A continuidade do uso de soluções isentas de pesticidas e herbicidas na manutenção de espaços verdes e outros espaços públicos.
7. A continuidade da renovação da frota municipal, privilegiando a opção por veículos elétricos.
8. A remodelação de todo o parque de iluminação pública com a instalação de lâmpadas LED, através do Plano Municipal de Descarbonização.
9. A continuidade da promoção de iniciativas como a comemoração do Dia Mundial Árvore e do Dia Mundial do Ambiente.
10. A continuidade do apoio e cooperação com as associações da área ambiental.
11. A implementação de novas hortas urbanas em Amora e Paio Pires.
12. A requalificação do Parque da Liberdade, no Alto do Moinho.
13. A continuidade da construção do Parque Metropolitano da Biodiversidade e do novo Parque Natural de Arrentela.
14. A programação do Parque Urbano de Paio Pires, do Parque Urbano da Cidade de Amora, do Parque Urbano de Pinhal de Frades, do Parque Urbano da Marisol, do Parque Urbano de Vale de Milhaços e do Parque Urbano de Corroios, com ligação da frente ribeirinha da Quinta do Castelo ao Parque Urbano de Miratejo.
15. A construção do novo Centro de Recolha Oficial de Animais de Companhia do Seixal.
16. A construção de mais parques caninos, nas várias freguesias, e a continuidade da intervenção nas colónias de gatos de rua, reforçando a sua esterilização e acompanhamento médico.
17. O apoio às associações e particulares que trabalham na área de valorização da vida animal, e a promoção anual da Festa do Bem-estar Animal.
18. O desenvolvimento do projeto "Patio da Sustentabilidade"

Diligenciar junto do Governo a concretização dos seguintes projetos / ações:

- A resolução do passivo ambiental e descontaminação dos solos e das lagoas, com especial incidência na área envolvente à Siderurgia Nacional.
- A resolução dos problemas no aterro sanitário da AMARSUL;
- Controlo e avaliação dos impactos da atividade industrial no concelho sobre a

qualidade de vida das populações, com a instalação de mais equipamentos de medição da qualidade do ar e ruído.

»07 MOBILIDADE E TRANSPORTES

MAIS MOBILIDADE E MELHORES TRANSPORTES PÚBLICOS

A mobilidade constitui um fator inegável de progresso e crescimento económico. Para as populações, a mobilidade significa emprego, lazer e melhoria da sua qualidade de vida. Desta forma, a existência de vias de transporte que possibilitem a livre circulação de pessoas e mercadorias é um bem que não pode ser alienado, a par da existência de uma rede articulada de transportes públicos que, cobrindo as necessidades de mobilidade, assegure a ligação aos serviços públicos e de proximidade existentes na região.

Mas também defendemos e promovemos o uso da bicicleta, pelo que prosseguiremos a construção da Rede Ciclável do Concelho do Seixal, para além da melhoria de acessos pedonais, melhorando a acessibilidade e segurança dos peões.

A Câmara Municipal tem promovido diversas intervenções de beneficiação de vias e estradas municipais, pelo que prosseguiremos na concretização desta linha de investimentos, com mais repavimentações, sinalização, rotundas e outros dispositivos necessários a qualificar a mobilidade e segurança rodoviária.

Principais Opções do Plano para 2023:

1. A implementação das medidas e ações do Plano Municipal de Mobilidade e Transportes do Concelho do Seixal, com o envolvimento do Conselho Municipal de Mobilidade e Transportes.
2. O acompanhamento próximo da operação da CARRIS METROPOLITANA no Concelho do Seixal.
3. A reformulação da entrada no concelho na zona do Fogueteiro, distribuindo melhor o tráfego automóvel, reduzindo tempos de espera.
4. A construção da Alternativa à EN10, entre Corroios e Amora.
5. A requalificação da Av. do Mar, em Belverde.
6. A requalificação do acesso da A33 à zona central de Vale de Milhaços.
7. A construção de mais ciclovias, no quadro do Plano Municipal da Rede Ciclável.
8. A implementação de um programa de apoio à aquisição de bicicletas eletricas;
9. A continuidade dos projetos “Peões em Segurança” e “Mais Passeios”.
10. A instalação de mais pontos de carregamento de veículos elétricos.
11. A construção de mais parques de estacionamento nas zonas urbanas e um silo automóvel no Seixal.
12. A retoma do projeto da ponte pedonal e ciclável, ligando Seixal e Barreiro, que não avançou no anterior mandato por responsabilidade do PS e PSD na Câmara do Barreiro.

Diligenciar junto do Governo a concretização dos seguintes projetos / ações:

- A construção das rotundas na Estrada Nacional 10, no Casal do Marco e a resolução dos atravessamentos em segurança.
- A construção da Estrada Regional 10, ligando Almada, Seixal, Barreiro e Moita com a construção da Ponte Rodoviária e Ferroviária Seixal-Barreiro.
- A construção da Estrada Regional 377-2 para a ligação das praias da Costa da Caparica à Amora.
- A requalificação da Estrada Nacional 378, na ligação entre Amora e Fernão Ferro, com novas rotundas.
- A construção da Alternativa à EN378.
- O término das portagens na A33/IC32.
- O reforço da oferta do Transporte Coletivo Público Fluvial na ligação Seixal - Lisboa e com novas ligações Almada-Seixal-Barreiro-Montijo e Seixal - Parque das Nações.
- Mais comboios com maior lotação para melhor serviço de transportes, com ligação da estação de Entrecampos à Gare do Oriente.
- Parques de estacionamento gratuitos nos interfaces de transportes públicos da Transtejo, Fertagus e MST.
- A extensão do Metro Sul do Tejo ao Fogueteiro e Seixal.

PAZ SIM!
NÃO!
25
manif
7Julho
15horas
Bolt

»08 ÁGUA, SANEAMENTO E HIGIENE URBANA

DEFESA DA ÁGUA E SANEAMENTO PÚBLICOS E MAIS HIGIENE URBANA

O direito humano à água e ao saneamento integra o direito internacional vigente e é legalmente vinculativo para os Estados. Com efeito, com a Resolução 64/292, de julho de 2010, a Assembleia Geral da ONU reconheceu formalmente o direito humano à água e ao saneamento. Este direito humano à água e ao saneamento encerra um conjunto de princípios, entre os quais se encontra o da acessibilidade económica.

No Município do Seixal, desde os primeiros tempos do Poder Local Democrático, o abastecimento de água e o saneamento constituíram eixos estruturantes da nossa ação, onde quase tudo estava por fazer. Neste domínio, a Autarquia tem desenvolvido um trabalho notável no Concelho do Seixal, na elevada qualidade e cobertura das redes de água de abastecimento, recolha e tratamento das águas residuais, mas também na recolha e valorização dos resíduos urbanos,

Principais Opções do Plano para 2023:

1. A criação de uma entidade gestora pública da água de base regional, para uma gestão mais eficiente dos recursos hídricos da Península de Setúbal;
2. A manutenção do custo de água, saneamento e resíduos a preços acessíveis.
3. A ampliação e requalificação do Centro Distribuidor de Água de Belverde.
4. A construção de uma bacia de retenção das águas pluviais a montante de Corroios.
5. A continuidade dos elevados níveis de qualidade dos serviços públicos prestados de forma direta pelos trabalhadores da Câmara Municipal do Seixal.
6. A continuidade do investimento na renovação das redes de abastecimento de água e saneamento.
7. O alargamento do Programa Municipal Renove a Rede de Abastecimento de Água da Sua Casa.
8. A continuidade do novo modelo de higiene urbana, alargando a instalação de moloks e a recolha de biorresíduos e sua valorização.
9. A continuidade da promoção da linha Seixal Limpo, para uma resposta mais eficaz às populações.
10. A continuidade de ações de sensibilização para a correta deposição de lixo e monos domésticos;
11. O Plano Municipal de Lavagem e Desinfeção de Ruas e Contentores.
12. O alargamento do Plano Municipal de desmatações e limpeza de ervas, e controlo de pragas.
13. O desenvolvimento de uma nova rede de bebedouros públicos;

Diligenciar junto do Governo a concretização dos seguintes projetos / ações:

• O regresso da gestão pública à AMARSUL (tratamento de resíduos) que foi entregue ao privado pelo governo do PSD/CDS, e que tem aumentado o custo da deposição de resíduos em aterro.

• Uma nova solução técnica para o Aterro Sanitário Intermunicipal do Seixal, procurando uma solução ambientalmente mais sustentável.

• A alteração da SIMARSUL (tratamento de efluentes) para um modelo intermunicipal em que os municípios exerçam a gestão pública desta entidade, com melhores resultados para a população e os trabalhadores.

• Maior investimento público na SIMARSUL, de modo a baixar os custos pagos pelas Autarquias e populações.

• A criação de linhas de financiamento para a remodelação das redes antigas de água e saneamento.

SEIXAL LIMPO
MAIS SERVIÇO PÚBLICO
MELHOR AMBIENTE

»09 SAÚDE

GARANTIR O DIREITO À SAÚDE

A construção coletiva do direito à saúde enquanto uma resposta universal e pública no quadro do Serviço Nacional de Saúde (SNS), constitui uma prioridade da Câmara Municipal do Seixal.

Valorizar e reforçar o SNS, é defender a equidade em saúde. Nesta medida, sob a premissa de que a saúde é um recurso estruturante do desenvolvimento social, económico e pessoal, e uma dimensão importante da qualidade de vida, regista-se no Município do Seixal o desenvolvimento do Projeto Seixal Saudável, que evidencia o caráter multidimensional da saúde, a importância da prática de estilos de vida saudáveis e do acesso a cuidados de saúde de qualidade.

O município do Seixal tem-se dedicado a um conjunto de necessidades em saúde prioritárias e alvo de preocupação a nível local, de que são exemplo a redução das desigualdades no acesso à saúde, acentuadas pelo elevado número de utentes sem médico de família, pela construção de novas Unidades e Centros de Saúde, pela construção de uma Unidade de Cuidados Continuados Integrados, pelo aumento da resposta ao nível dos cuidados de saúde hospitalares e pela construção do Hospital do Seixal, uma promessa do Governo há muito adiada, que constitui uma justa reivindicação da população deste nosso município e do poder local democrático.

Principais Opções do Plano para 2023:

1. Dar continuidade à construção da Carta Municipal de Saúde - Planeamento de Equipamentos e Respostas em Saúde. Um instrumento setorial de planeamento e programação prospetiva, de apoio à decisão política em matéria de desenvolvimento em saúde.

2. Dinamizar o Conselho Consultivo Seixal Saudável, uma entidade de âmbito municipal com funções de natureza consultiva e colaborativa, cujos objetivos são direcionados para a intervenção municipal em matéria de prevenção da doença, promoção da saúde e de estilos de vida saudáveis, no âmbito da dinamização do Projeto Seixal Saudável.

3. Concluir e aprovar o Plano Municipal de Desenvolvimento em Saúde, criando as bases para uma futura Estratégia Municipal de Saúde.

4. Avançar com o processo de construção do Centro de Saúde de Foros de Amora, cuja candidatura a financiamento do Plano de Recuperação e Resiliência já foi aprovada com a respetiva assinatura de contrato de financiamento.

5. Avançar com as candidaturas ao para construção da Unidade de Saúde Familiar Rosinha, na Cruz de Pau e para a construção do Centro de Saúde de Aldeia de Paio Pires, caso estes equipamentos sejam contemplados em aviso de abertura pelo Governo.

6. Dar continuidade ao apoio à construção de uma Unidade de Cuidados Continuados Integrados, em Arrentela, em terreno já cedido pela Autarquia.

7. Presidir e coordenar a Rede Portuguesa de Municípios Saudáveis, e participar na Rede Europeia de Cidades Saudáveis da Organização Mundial da Saúde, da qual o município do Seixal é membro efetivo desde 1998.

8. Dar continuidade ao desenvolvimento de projetos de promoção da saúde, de qualidade de vida e prevenção de comportamentos de risco, designadamente, Seixal Acessível, Saúde Sobre Rodas, Segurança Rodoviária, Projetos de Alimentação Saudável, Preparação para o Nascimento e Parentalidade, Diabetes em Movimento, À Conversa com Pais, Conversas com a Saúde, Prevenir em Coleção, Aventura na Cidade, Bairros Saudáveis.

9. Dar continuidade ao apoio às associações que intervêm na área da saúde, suportando o desenvolvimento dos seus planos de atividades anuais.

10. Dar continuidade ao apoio à promoção da saúde mental e ao reforço das respostas na prevenção de comportamentos aditivos e dependências.

11. Colaborar com o HGO na instalação da Unidade de Intervenção Comunitária do Seixal do Serviço de Psiquiatria do HGO – Unidade Doutor Luís Amaro – num imóvel adquirido pela Câmara Municipal do Seixal em 2022, no valor de 350.000€, para reforçar e melhorar a resposta de saúde mental em contexto comunitário, tão importante para a população do município do Seixal.

12. Ceder instalações para funcionamento do novo Centro de Atendimento a Toxicodependentes.

13 Adesão do Município ao Programa cidades Fast-Track, que visa o combate às situações de VIH

14 A dinamização da Feira da Alimentação Saudável

Diligenciar junto do Governo a concretização dos seguintes projetos / ações:

· A construção do Hospital do Seixal - a Câmara Municipal do Seixal assegura as acessibilidades e as infraestruturas.

· Novos Centros de Saúde em Paio Pires, Pinhal de Frades (substituição de instalações), Cruz de Pau e alargamento do Centro de Saúde de Fernão Ferro.

· O alargamento dos horários nos Centros de Saúde para Atendimento Permanente.

· Mais médicos de família e outros profissionais de saúde para dar resposta às necessidades em saúde de toda a população.

· O reforço da resposta Via Verde Saúde para utentes sem médico e equipa de família, qualificando o seu funcionamento e abrangência territorial.

· A concretização de investimentos para a efetiva criação de respostas de cuidados continuados integrados em saúde mental.

»10 HABITAÇÃO

AVANÇAR NAS POLÍTICAS PÚBLICAS DE HABITAÇÃO

As funções sociais do Estado são insubstituíveis como garantia de uma vida com dignidade e com direitos. O acesso a uma habitação condigna está consagrado na Constituição da República Portuguesa (art.º 65) como um direito, cabendo ao Estado a adoção de políticas tendentes a estabelecer um sistema de renda compatível com o rendimento familiar e de acesso à habitação própria, em colaboração com entidades públicas e com as populações.

Os principais problemas habitacionais do Concelho do Seixal não residem tão somente na existência de núcleos de habitação degradada, mas no aumento de pedidos de atribuição de fogos de renda social, devido à incapacidade, essencialmente financeira, das famílias em manterem os atuais contratos de habitação que possuem, bem como acederem ao mercado imobiliário de arrendamento ou aquisição. Assim, a Câmara Municipal do Seixal tem defendido um novo modelo que potencia melhores mecanismos de acesso à habitação própria e que rentabiliza o património imobiliário devoluto. O modelo preconizado assenta nos princípios do regime da propriedade resolúvel, do subprograma PER-Famílias e da otimização do património habitacional construído e devoluto, tendo na sua base uma parceria de coresponsabilização social.

De modo a constituirmos uma bolsa de habitação para resposta social estamos a identificar imóveis propriedade do Estado existentes no concelho do Seixal e que não estão a ter qualquer ocupação, solicitando a sua entrega ao Municipio para reabilitação e posterior constituição de uma resposta habitacional para emergência social. Sendo que numa primeira fase já identificámos 17 imóveis, cuja cedencia já requeremos ao Primeiro Ministro.

Principais Opções do Plano para 2023:

1. As soluções preconizadas no Plano Municipal de Habitação, para Vale de Chícharos e Sta. Marta de Corroios, bem como para outros locais identificados, desde que garantidos os apoios financeiros governamentais.

2. A continuação da requalificação dos Bairros Municipais da Cucena e Fogueteiro com requalificação dos edifícios, espaços envolventes e criação de novos equipamentos.

3. Apresentar um programa de arrendamento acessível para a população do Concelho, pretendendo desenvolver a construção de 500 fogos, em lotes de terreno adquiridos para o efeito pelo Município.

4. O alargamento das Áreas de Reabilitação Urbana (ARU), com programas de incentivo à reabilitação do parque habitacional e de criação de habitação.

5. O apoio à reconversão das Áreas Urbanas de Génese Ilegal, prosseguindo o trabalho de cooperação com as Associações de Moradores e Administrações das AUGI.

6. A continuidade dos projetos “Pinte A Sua Casa” e “Reabilite o Seu Prédio”, com um programa de apoios financeiros e em materiais.

7. O alargamento do Programa Municipal Renove a Rede de Abastecimento de Água da Sua Casa.

8. A ampliação do projeto “Limpa Tags” de remoção de rabiscos e assinaturas nas paredes dos edifícios.

9. Concluir o projecto de realojamento de Vale de Chicharos, fazendo o necessário acompanhamento social das famílias realojadas.

10. A continuação da identificação de habitações degradadas e em ruína no concelho, incentivando os seus proprietários a realizarem obras de requalificação.

11. Avançar com o programa de requalificação do património habitacional municipal;

Diligenciar junto do Governo a concretização dos seguintes projetos / ações:

• O financiamento do Plano Municipal de Habitação aprovado, garantindo o direito constitucional a uma habitação condigna.

• A requalificação das habitações sociais do IHRU - Instituto da Habitação e da Reabilitação Urbana, garantindo melhores condições aos moradores.

• Uma política de proximidade entre as entidades públicas, que permita a ligação permanente aos problemas e à sua resolução e que propicie o realojamento condigno das pessoas que vivem em situações precárias de habitabilidade.

• O apoio do Estado Central à reconversão urbanística das AUGI, prevista em lei mas até agora não concretizada.

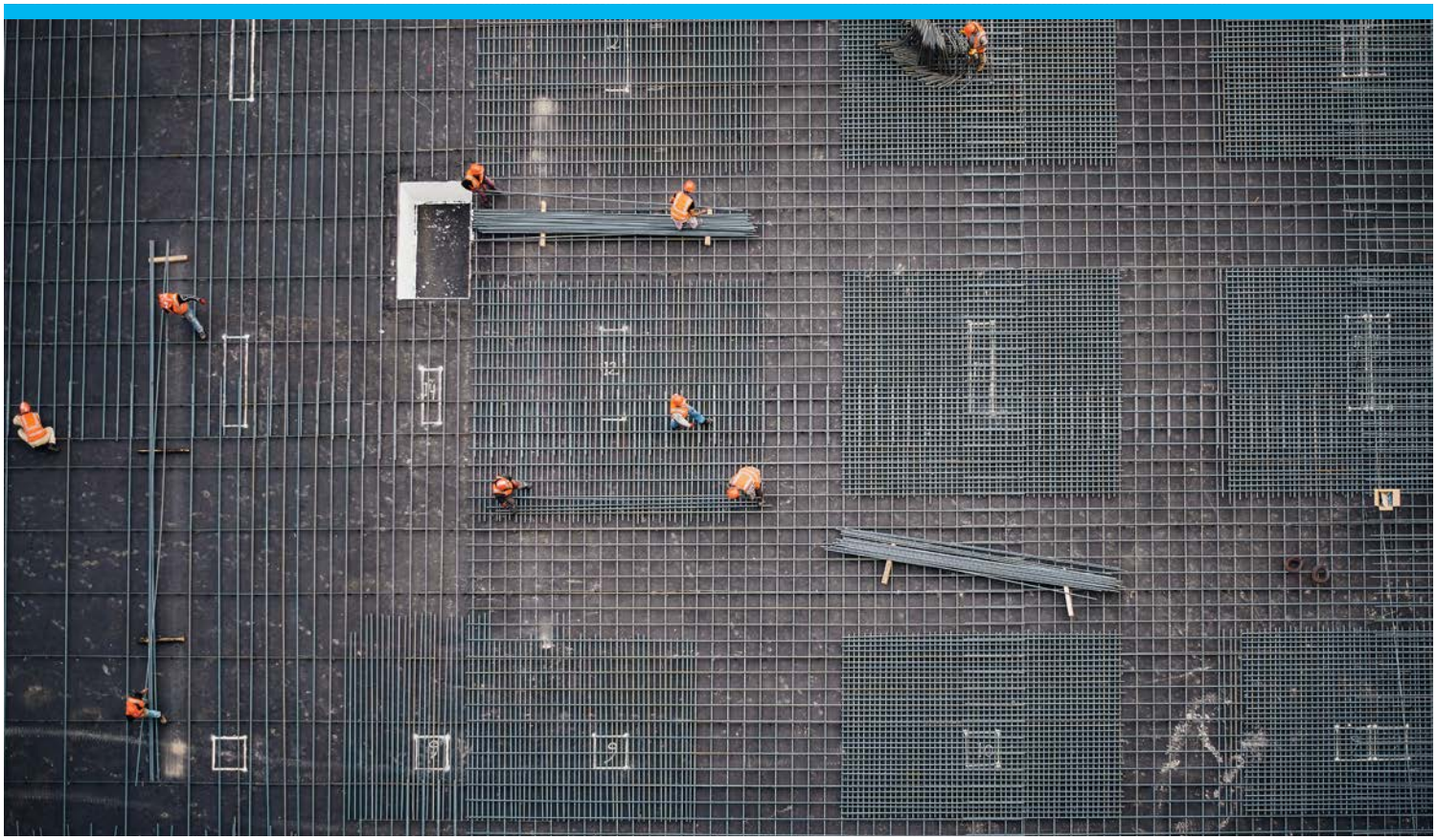

• A cedência de imóveis propriedade do Estado que estão devolutos, para transferência da propriedade para a Autarquia e posterior afetação a resposta social de emergência.

• A introdução do IVA 0 na construção de habitação pública para areendamento acessível.

»11 SEGURANÇA E PROTEÇÃO CIVIL

MAIS SEGURANÇA E PROTEÇÃO CIVIL

A proteção e o socorro às populações assentam, na grande maioria do País, em corpos de Bombeiros criados e mantidos por associações humanitárias de bombeiros, que registaram grande crescimento após a Revolução de Abril. No Concelho do Seixal, os corpos de Bombeiros foram criados somente após o 25 de Abril, tendo crescido em meios, capacidade, organização, equipamentos e instalações, graças à visão e ao apoio das autarquias e da população, que confia nos seus Bombeiros. São instituições de verdadeiro serviço público que não hesitam perante os grandes problemas, desafios e adversidades, dando provas constantes da sua dedicação à missão de proteção e socorro às populações. É transversal na sociedade o reconhecimento da imprescibilidade da atividade dos corpos de bombeiros, no quadro da proteção civil.

A nível da Segurança, o nosso projeto entende como fundamental o reforço da capacidade de intervenção das forças de segurança, assegurando o combate eficaz aos fenómenos de violência e de criminalidade no município do Seixal, através da construção da nova Esquadra da Divisão Policial, da reabilitação da Esquadra da Cruz de Pau, da construção dos novos quartéis da GNR de Aldeia de Paio Pires e de Fernão Ferro e da urgente necessidade de reforço da dotação e contingente da PSP e da GNR, com o objetivo de fazer com que a nossa região continue a ser segura.

Principais Opções do Plano para 2023:

1. O acompanhamento do Plano Municipal de Emergência e Proteção Civil, através da Comissão Municipal de Proteção Civil, Conselho Municipal de Segurança e Comissão Municipal de Defesa das Florestas.
2. Apoiar a relocalização da Unidade Local de Formação da AHBMCS.
3. O apoio à construção da nova esquadra da PSP da Divisão Policial do Seixal, em Arrentela, já protocolado e com terreno cedido pela Câmara Municipal.
4. A participação na construção do novo quartel da GNR de Paio Pires.
5. A participação na construção do novo quartel da GNR de Fernão Ferro.
6. O reforço do apoio às associações e corporações de bombeiros do concelho.
7. O apoio à atividade e à instalação de uma escola profissional da Cruz Vermelha.
8. O reforço dos meios do Serviço Municipal de Proteção Civil.
9. A abertura do novo Cemitério Municipal de Fernão Ferro, em fase de construção.
10. A construção do Crematório Municipal do Seixal.

Diligenciar junto do Governo a concretização dos seguintes projetos / ações:

- O apoio e financiamento para as Corporações de Bombeiros do Concelho do Seixal e de Amora;
- A construção da nova esquadra da Divisão Policial do Seixal da PSP.
- A requalificação da esquadra da PSP na Cruz de Pau, Amora.
- A construção dos novos Quartéis da GNR em Fernão Ferro e em Paio Pires.
- O aumento do número de efetivos das Forças de Segurança no Concelho.

»12 DESENVOLVIMENTO ECONÓMICO, EMPREGO E TURISMO

MAIS EMPREGO COM DIREITOS, DESENVOLVIMENTO ECONÓMICO E TURISMO

O Desenvolvimento Económico é uma parte essencial do progresso de uma comunidade e território, que deve estar integrado numa política de âmbito nacional que contribua para a soberania do País, num quadro que garanta a nossa atividade produtiva e a geração de empregos com direitos. A valorização, dinamização, modernização e diversificação do tecido económico local têm-se constituído para a Autarquia, desde sempre, como pilares fundamentais da sua política na área do Desenvolvimento Económico, com vista ao reforço da sustentabilidade entre a atividade económica e a vida das populações e à promoção da coesão e competitividade no Município do Seixal.

A promoção do desenvolvimento turístico do concelho tem, igualmente, constituído um pilar da política municipal, assente na qualificação da Baía do Seixal, na náutica de recreio, na restauração e atividades de lazer e valorizando o património histórico e cultural singular do nosso território. Estes princípios têm-se vindo a materializar em grandes investimentos, como o apoio à instalação no concelho da farmacêutica Hovione, em Paio Pires, a construção do hotel Mundet (obras em curso), no Seixal ou a requalificação dos mercados municipais, por um lado, mas também no apoio permanente às empresas e empresários do nosso Concelho, consubstanciado na implementação do Centro Inova Miratejo, na criação do Seixal BEST . Balcão do Empresário dos Setores do Turismo, no apoio à operacionalização da loja do Empresário, entre outros.

Iremos dar continuidade à estratégia de realização de grandes iniciativas que potenciam a imagem do Seixal, como a Aldeia Natal do Seixal, as Festas Populares ou o Splash Seixal, que recebem milhares de famílias, a par da presença nos principais certames de promoção do turismo nacional e internacional, como a Bolsa de Turismo de Lisboa, Nauticampo, Smart Cities, Salão do Imobiliário e do Turismo Português.

Principais Opções do Plano para 2023:

1. A dinamização do Conselho de Desenvolvimento Económico e Social do Município do Seixal, promovendo a participação na estratégia do concelho com os agentes económicos e sociais.
2. A continuidade da promoção da instalação de novas empresas, a fixar nas designadas 9 áreas de oportunidade previstas no PDM - Plano Diretor Municipal, com destaque para a zona a sul da A33, na Amora, com 110 hectares, e para a área junto à Siderurgia Nacional, com 67 hectares.
3. A colaboração na instalação do Campus Hovione Tejo, nas áreas da investigação em saúde e de produção de medicamentos.
4. Potenciar o funcionamento do Centro Inova Miratejo.
5. O apoio à operacionalização da Loja do Empresário, projeto recentemente criado pela ACISTDS com o patrocínio da Câmara Municipal do Seixal.
6. A continuação da requalificação dos Mercados Municipais, da Cruz de Pau (2ª fase), da Torre da Marinha (2ª fase), de Fernão Ferro, de Miratejo e do Seixal.
7. A continuação da divulgação do comércio local do Concelho através do roteiro “Entre Ruas”.
8. O apoio à implementação e operacionalização do balcão de apoio às empresas de âmbito turístico do Concelho do Seixal em parceria com a AHRESP - “Seixal Best – Balcão do Empresário dos Setores do Turismo”.
9. A continuação da promoção de investimento na componente da hotelaria, com o estudo urbanístico do Eco-Resort do Seixal na península da Ponta dos Corvos.
10. Implementação do Festival Gastronómico no Seixal.
11. O apoio à implementação do Tour do Pitéu, do Festival das Francesinhas e de outros eventos na área da restauração no Concelho.
12. Entrada em funcionamento da Estação de Serviço de Autocaravanas do Seixal.
13. O apoio à instalação de restaurante na antiga Estação Fluvial e construção do cais de acostagem das embarcações tradicionais, já adjudicado.
14. Construção e operacionalização de novo pontão de acostagem no Antigo Terminal Fluvial do Seixal.
15. A promoção de investimento dos Portos de Recreio do Seixal e de Amora.
16. Implementação dos eventos Splash Seixal, a Aldeia Natal do Seixal e outros na área do lazer no concelho.

17. Acompanhamento da implementação do dispositivo de socorro e vigilância (nadadores salvadores) nas praias fluviais do Seixal, e instalação de equipamentos de apoio.

18. Promoção e divulgação turística do concelho, assegurando a participação em certames, nomeadamente, na BTL – Bolsa de Turismo de Lisboa.

Diligenciar junto do Governo a concretização dos seguintes projetos / ações:

- A assunção do papel decisivo do Estado na criação de emprego, reforço da economia, de incremento da atratividade e de exploração do potencial pleno da região.
- O apoio para as Micro, Pequenas e Médias Empresas (MPME), correspondendo a perto de 99% do universo empresarial português não financeiro, que têm um papel fundamental na economia nacional e na criação de emprego.
- A concretização das prioridades de investimento em projetos e infraestruturas estruturantes e determinantes para a promoção de um desenvolvimento económico e social sustentável e equitativo na Região de Setúbal.
- A construção do novo aeroporto de Lisboa, no Campo de tiro de Alcochete.
- A construção da Terceira Travessia do Tejo, rodoferroviária, Chelas-Barreiro.
- A construção das Estradas Regionais 10 (ER 10), entre Corroios e Barreiro, e a ER 11-2, entre o Barreiro e Moita.
- A construção da ponte rodoviária e ferroviária Seixal-Barreiro.
- A execução da 2.ª fase do Metro Sul do Tejo, até à estação da Fertagus do Fogueteiro e da 3.ª fase, até ao Seixal, com ligação ao Barreiro e programação da futura ligação a Alcochete.
- Desassoreamento da Baía do Seixal e dos seus canais em parceria com a Administração do Porto de Lisboa.
- Maior projeção de meios da Entidade Regional de Turismo na promoção nacional e internacional do Seixal e dos concelhos ribeirinhos do Tejo.

»13 INOVAÇÃO E SERVIÇO PÚBLICO

INOVAÇÃO COM MAIS SERVIÇO PÚBLICO

O Serviço Público prestado pelas autarquias é uma das principais componentes da ação do Poder Local Democrático. Estes serviços devem ser concretizados por trabalhadores municipais, assegurando a valorização das suas carreiras e salários, criando um quadro de satisfação pessoal e coletiva, que se traduza em elevados índices de prestação de serviços públicos às populações.

Ao contrário de autarquias de outras forças políticas, a Câmara Municipal do Seixal tem apostado no seu quadro próprio de trabalhadores, cada vez mais qualificados e com elevadas condições de trabalho.

Procuramos inovar o modelo de gestão de serviço público, com novas ferramentas tecnológicas e métodos de trabalho de forma a qualificar o serviço autárquico de proximidade.

Principais Opções do Plano para 2023:

1. O funcionamento da Loja do Cidadão do Concelho do Seixal e das Lojas do Munícipe.
2. A conclusão da construção das novas lojas do municipe de Fernão Ferro e Aldeia de Paio Pires.
3. O alargamento dos projetos de inovação do Seixal ON com mais tecnologia ao serviço das populações.
4. O alargamento da rede de pontos de acesso wi-fi gratuitos em espaços públicos e equipamentos municipais.
5. O alargamento da rede de pontos de carregamento de veículos elétricos.
6. A ampliação do parque de iluminação pública LED inteligente.
7. O projeto piloto de promoção de hidrogénio verde e introdução na rede gás.
8. O projeto piloto de contadores de água inteligentes.
9. O projeto de mobilidade suave na envolvente da Baía do Seixal.
10. O apoio à aquisição de bicicletas elétricas pelos munícipes do concelho.
11. Implementação do sistema de bicicletas e trotinetes elétricas partilhadas como meio complementar ao transporte coletivo.
12. O projeto de mobilidade nos Núcleos Históricos do Seixal/Arrentela, Aldeia de Paio Pires e Amora e em Corroios e Fernão Ferro, garantido através de novos autocarros elétricos.
13. O alargamento do apoio à colocação de equipamentos solares fotovoltaicos nas coletividades e instituições do concelho.
14. A colocação de painéis fotovoltaicos em equipamentos municipais.
15. A ampliação da abrangência do portal Seixal+, garantindo mais proximidade e melhor serviço público.
16. A continuidade da modernização dos serviços municipais de apoio ao cidadão.
17. A monitorização da recolha de biorresíduos através de meios digitais.

Diligenciar junto do Governo a concretização dos seguintes projetos / ações:

- Linhas de apoio à inovação e formação dos trabalhadores das Autarquias.
- A valorização dos salários e carreiras dos trabalhadores.
- Um sistema de avaliação dos trabalhadores justo, equitativo e não discriminatório.
- A reposição da Comarca do Seixal, passando o tribunal a ficar novamente com todas as suas valências.

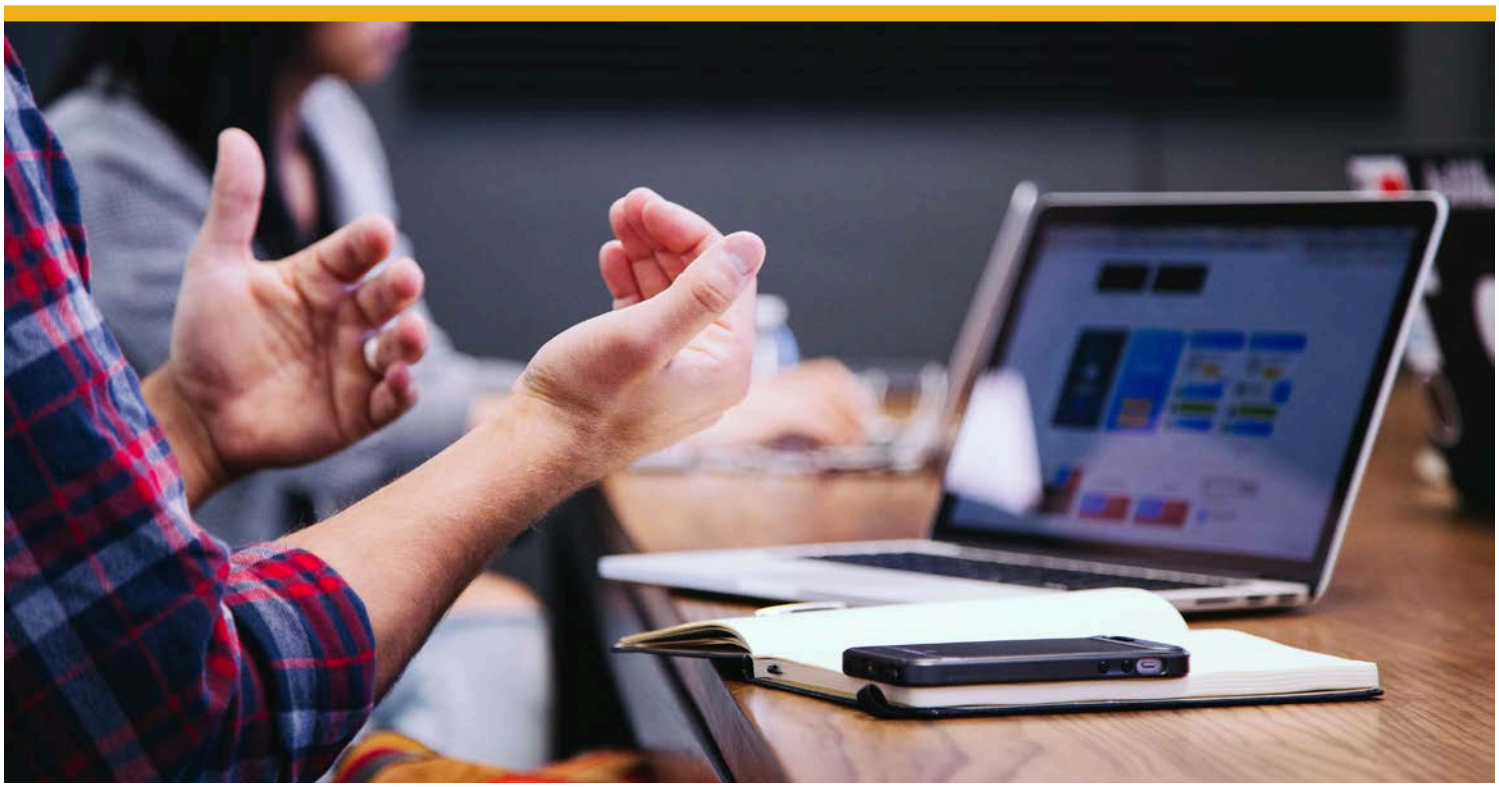

»14 MAIS PARTICIPAÇÃO, MELHOR FUTURO

MAIS PARTICIPAÇÃO, MELHOR FUTURO

É o lema que traduz o investimento que a Câmara Municipal tem vindo a realizar na proximidade à população e no incentivo ao seu envolvimento na vida municipal, através da realização de diversas iniciativas, projetos e intervenções de proximidade e ainda da disponibilização e gestão da aplicação Participação + Ocorrências.

Desde a disponibilização da aplicação Participação + Ocorrências, no final de 2019, que o número de participações relativas a ocorrências no espaço público, através deste novo canal de comunicação municipal tem vindo a crescer de modo consistente, contribuindo de modo decisivo para uma resposta mais rápida e eficaz à população.

É também a partir dos dados recolhidos e mapeados através desta aplicação que são planificadas as ações Seixal + Perto, que se realizam semanalmente em todas freguesias do município com a presença dos eleitos, reforçando o trabalho diário no espaço público e a proximidade dos eleitos à população.

Prossegue o Fórum Seixal +, espaço de debate que envolve a população na tomada de decisão relativa aos projetos e intervenções a implementar no espaço público.

Principais Opções do Plano para 2023:

1. O alargamento do âmbito do Gabinete de Participação, para todas as localidades do concelho, de forma a integrar a opinião dos moradores nas prioridades dos projetos a concretizar nesses locais.
2. O funcionamento da Loja do Cidadão do Concelho do Seixal, na Amora, e a continuidade da rede de Lojas do Munícipe.
3. A dinamização dos diversos conselhos consultivos municipais, nomeadamente, Conselho Municipal de Educação, Conselho Municipal de Cultura, Conselho Desportivo Municipal, Conselho de Desenvolvimento Económico e Social do Concelho do Seixal, Conselho Municipal de Mobilidade e Transportes, Conselho Municipal de Segurança, Comissão Municipal de Proteção Civil, Comissão Municipal da Proteção civil, Comissão Municipal de Defesa da Floresta, Fórum Seixal jovem, Rede Social do Seixal, Conselho Municipal de Ambiente e Conselho Consultivo Seixal Saudável.
4. A execução do Plano Estratégico de Desenvolvimento Integrado do Município do Seixal, apoiado pelos diversos instrumentos de planeamento sectoriais, com a participação de instituições e população.
5. A conclusão da alteração por adaptação do Plano Diretor Municipal do Seixal, no âmbito do novo quadro legal.
6. Maior dinâmica à cooperação entre os vários órgãos do Poder Local Democrático.
7. Lançamento do projeto Seixal + Futuro, desenhado para envolver a juventude, de forma responsável, a colaborar com os órgãos do Município, promovendo o diálogo em torno de projetos que visam responder às suas necessidades, aspirações e expetativas, estimulando o seu potencial empreendedor.
8. A continuidade do projeto Seixal + Perto com a presença dos eleitos e trabalhadores, semanalmente, em todas as localidades do Concelho.
9. A continuidade do Fórum Seixal, enquanto espaço de partilha e debate das soluções para os problemas das populações.

Diligenciar junto do Governo a concretização dos seguintes projetos / ações:

· A reposição das 3 freguesias extintas - Seixal, Arrentela e Aldeia de Paio Pires.

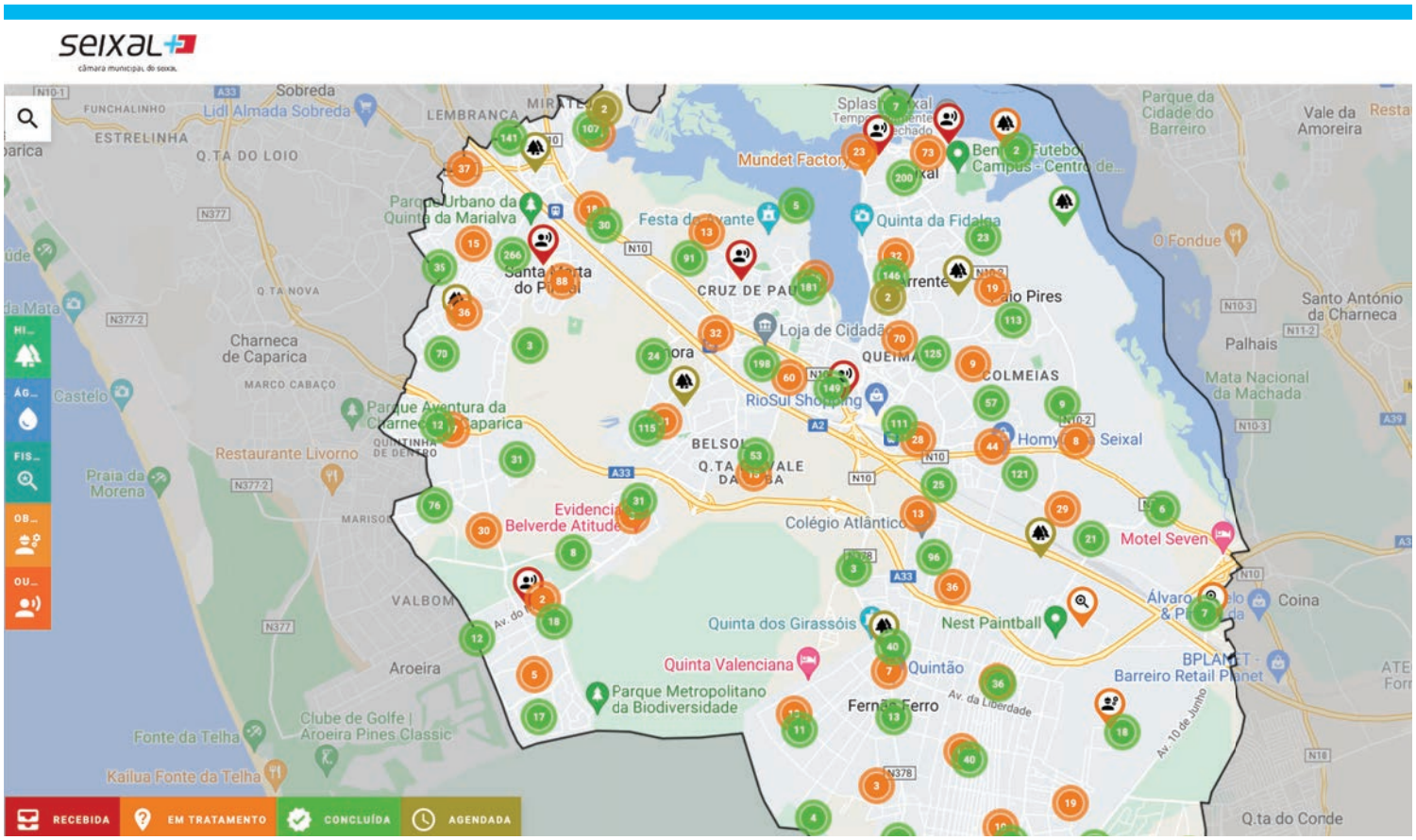
seixal
câmara municipal do seixal
Sobreda
Lidl Almada Sobreda
FUNCHALINHO
ESTRELINHA
Q.TA DO LOIO
LEMBRANÇA
Parque Urbano da Quinta da Marialva
Santa Marta do Pinhal
Q.TA NOVA
Charneca de Caparica
MARCO CABAÇO
Castelo
Parque Aventura da Charneca de Caparica
Restaurante Livorno
Praia da Morena
MARISOL
VALBOM
Aroeira
Clube de Golfe | Aroeira Pines Classic
Fonte da Telha
Kailua Fonte da Telha
Mundet Factory
Festa do Avante
Quinta da Fidalga
CRUZ DE PAU
Loja de Cidadã
QUEIMADA
RioSul Shopping
COLMEIAS
BELSOL
Q.TA DO VALE DA AMOREIRA
Colégio Atlântico
Evidencia Belverde Atitude
Quinta dos Girassóis
Quinta Valenciana
Parque Metropolitano da Biodiversidade
Quintão
Fernão Ferro
Nest Paintball
Homy Seixal
Motel Seven
Álvaro
Coina
BPLANET - Barreiro Retail Planet
Parque da Cidade do Barreiro
Vale da Amoreira
O Fondue
Santo António da Charneca
Palhais
Mata Nacional da Machada
Q.ta do Conde
Av. da Liberdade
Av. 10 de Junho
RECEBIDA
EM TRATAMENTO
CONCLUÍDA
AGENDADA

»15 VALORIZAÇÃO DOS ESPAÇOS PÚBLICOS

VALORIZAÇÃO DOS ESPAÇOS PÚBLICOS

A existência de espaços públicos devidamente enquadrados na estrutura urbana e adequados às necessidades das populações constitui uma vertente fundamental da qualidade de vida.

No município do Seixal, prosseguem as obras de proximidade e projetos de requalificação, dos espaços públicos com destaque para os Núcleos Urbanos Antigos de Arrentela e Aldeia de Paio Pires, cujos projetos foram recentemente apresentados e debatidos com a população no âmbito do Fórum Seixal +; e também para o programa Seixal + Estacionamento, no âmbito do qual foram já criados quase 3000 lugares de estacionamento gratuitos.

Iremos prosseguir para outras áreas relevantes do concelho e continuar a qualificação urbana de artérias principais em todas freguesias, com maior funcionalidade, conforto, espaços verdes e mobilidade.

Principais Opções do Plano para 2023:

1. Intervenções de requalificação urbana em artérias principais das localidades do concelho.
2. A conclusão da construção do passeio ribeirinho Miratejo/Corroios.
3. Desenvolvimento da empreitada de requalificação de infraestruturas e espaço público do Núcleo Urbano Antigo de Arrentela.
4. A programação das requalificações dos Núcleos Urbanos Antigos de Paio Pires e de Amora.
5. A programação do prolongamento do passeio ribeirinho de Amora.
6. A programação do prolongamento do passeio ribeirinho do Seixal.
7. A continuação da requalificação das rotundas do Concelho.
8. A continuação da requalificação de pequenas áreas urbanas junto a zonas residenciais.
9. A construção de mais parques de jogo e recreio, e de parques infantis junto aos principais bairros habitacionais.
10. O projeto Jardins Comunitários, valorizando áreas residenciais no concelho.
11. Continuidade do projeto Amor à Arte.
12. Reconfiguração do projeto Kit Limpa Tags.

Diligenciar junto do Governo a concretização dos seguintes projetos / ações:

- Um programa de financiamento à requalificação das infiraestruturas e do espaço público dos núcleos urbanos antigos.
- Um programa de financiamento à reabilitação do património classificado.

CONCLUSÃO

CONCLUSÃO

Constitui uma honra e um privilégio servir e continuar a servir a sublime causa pública do Poder Local Democrático de Abril, em tudo o que significa o contributo para o bem-estar da nossa população. O que concretizámos em incomensuráveis realidades positivas para a vida da população é um património à vista de todos.

O Poder Local Democrático conhece profundamente o Concelho, a população que aqui nasceu e a que se tem fixado e connosco tem colaborado.

Na verdade, só quem conhece com profundidade o território e os seus habitantes, tem soluções para os problemas e sabe lutar por dias melhores. A dinâmica das autarquias do nosso Município tem por base fundamental a honestidade, o trabalho e a competência, mas também a experiência e o enraizamento profundo nas populações, que mobiliza e concretiza iniciativas geradoras de movimento e de criatividade.

Esta proposta de Grandes Opções do Plano e Orçamento para 2023 constitui-se como um baluarte desta forma de encarar o exercício autárquico, para um futuro de construção coletiva de um município cada vez mais de referência.

Seixal é terra de Abril e de futuro!

Enquadramento Orçamental

Enquadramento Orçamental para o Exercício de 2023

A elaboração do orçamento para 2023 assenta nas regras orçamentais estabelecidas na Lei nº 73/2013, de 3 de setembro - regime financeiro das autarquias locais e das entidades intermunicipais (RFALEI), com as devidas alterações, o qual prevê a vinculação da despesa e da receita a um quadro plurianual de programação orçamental numa base móvel de cinco anos, conforme previsto no SNC-AP – Sistema de Normalização Contabilística para as Administrações Públicas.

Dando cumprimento ao disposto na alínea e) do ponto 3.1.1 do POCAL, por força do artº 17º do Dec-Lei nº 192/2015 de 11/09 (SNC-AP), as receitas correntes devem ser pelo menos iguais às despesas correntes, respeitando assim o princípio do Equilíbrio Orçamental.

O quadro infra evidencia a estrutura do Orçamento Municipal para o ano de 2023, decomposto pelos dois grandes agrupamentos de classificação económica, isto é, correntes e de capital.

Resumo do Orçamento Previsto para o ano de 2023

Descrição	Classificação Orçamental			Total
	Correntes	Capital	Não Efetivas	
Receitas	131.093.312 €	18.137.983 €	21.768.705 €	171.000.000 €
Despesas	112.511.105 €	50.147.697 €	8.341.198 €	171.000.000 €
Saldo	**18.582.207 €**	**-32.009.714 €**	**13.427.507 €**	

As receitas correntes previstas para o ano de 2023, no montante de 131.093.312 €, comparativamente às despesas correntes estimadas para o mesmo período, no montante de 112.511.105 €, apresentam um diferencial positivo no valor de 18.582.207 €, o qual irá contribuir para financiar as despesas de capital, reforçando desta forma a capacidade de investimento da Câmara Municipal do Seixal.

A estrutura do Orçamento para o ano de 2023 encontra-se desagregada nos quadros seguintes, sendo objeto de comparação a receita e a despesa com o Orçamento do ano de 2022.

Orçamento da Receita

A discriminação das receitas assenta na regra da especificação orçamental e é baseada no classificador económico das receitas e despesas públicas aprovado pelo Decreto-lei nº 26/2002 de 14 de fevereiro, com as alterações que lhe foram introduzidas, evidenciando os dois grandes grupos de receitas, receitas correntes e de capital.

As receitas correntes são provenientes de rendimentos arrecadados no exercício, refletem-se no património não duradouro da Autarquia e estão agrupadas por capítulos com as seguintes designações: *Impostos diretos; Taxas, multas e outras penalidades; Rendimentos de Propriedade; Transferências correntes; Vendas de bens e serviços correntes e Outras receitas correntes.*

Quanto às receitas de capital são também provenientes de rendimentos obtidos no exercício, alteram o património duradouro da Autarquia, e, estão agrupadas da seguinte forma: *Venda de Bens de Investimento; Transferências de capital; Outras receitas de capital*, e as receitas provenientes das reposições não abatidas aos pagamentos e do saldo da gerência anterior.

O orçamento da receita foi elaborado dando cumprimento às regras previsionais indicadas no ponto 3.3 do POCAL, por força do SNC-AP.

Mapa comparativo do orçamento da receita anterior e proposto: 2022 vs. 2023

Descritivo	2022	2023	Variação	
			Valor	%
Receitas Correntes				
Impostos diretos	49.661.976	58.503.130	8.841.154	17,80%
Taxas, multas e outras penalidades	10.340.107	10.340.107	0	0,00%
Rendimentos da propriedade	66.000	66.000	0	0,00%
Transferências correntes	20.165.897	34.864.507	14.698.610	72,89%
Venda de bens e serviços correntes	26.018.200	26.804.728	786.528	3,02%
Outras receitas correntes	514.840	514.840	0	0,00%
Total das Receitas Correntes	**106.767.020**	**131.093.312**	**24.326.292**	**22,78%**
Receitas Capital				
Venda de bens de investimento	4.000	4.000	0	0,00%
Transferências de capital	4.670.856	18.133.083	13.462.227	288,22%
Passivos financeiros			0	0,00%
Outras receitas de capital	100	100	0	0,00%
Reposições não abatidas nos pagamentos	150	800	650	433,33%
Total das Receitas Capital	**4.675.106**	**18.137.983**	**13.462.227**	**287,96%**
Saldo da Gerência anterior		**21.768.705**	21.768.705	
TOTAL DAS RECEITAS	**111.442.126**	**171.000.000**	**59.557.224**	**53,44%**

Relativamente à informação do quadro anterior é de relevar os montantes indicados nas rubricas, " Transferências correntes" e "Transferências de Capital"

No conjunto das duas rubricas verifica-se um aumento de cerca de 28,2 M€ o que representa uma variação da previsão de cobrança na ordem de 113,38 %.

Visão Global da Receita

A previsão da receita municipal para o ano de 2023 ascende a 171.000.000 € e apresenta a seguinte estrutura:

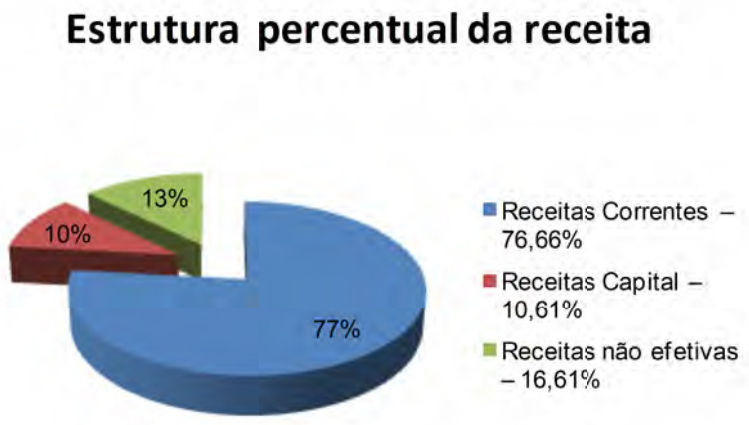

Verifica-se desta forma que a previsão da receita total é constituída por 171,0 M€, sendo cerca de 131 M€, com origem em receitas correntes (76,66%), 18,1 M€ em receitas de capital (10,61%), e 21,8 M€ em receitas não efetivas – saldo da gerência anterior (16,61%).

Através do quadro seguinte pode-se observar a distribuição da receita, em relação ao montante total do Orçamento:

	Montante	%		Montante	%
Impostos Directos	58.503.130	34,21%	Venda de Bens de Investimento	4.000	0,00%
Taxas Multas e Outras Penalidades	10.340.107	6,05%	Transferências de Capital	18.133.083	10,60%
Rendimentos de Propriedade	66.000	0,04%	Outras Receitas de Capital	100	0,00%
Transferências Correntes	34.864.507	20,39%	Reposições não abatidas nos pagamentos	800	0,00%
Venda de Bens e Serviços Correntes	26.804.728	15,68%			
Outras Receitas Correntes	514.840	0,30%			
			Saldo da Gerência anterior	21.768.705,00	12,73%
Total Receitas Correntes	**131.093.312**	**76,66%**	**Total Receitas de Capital e Receitas Não Efetivas**	**39.906.688**	**23,34%**

Receitas Fiscais

Na estrutura das receitas municipais é de realçar o peso das receitas fiscais, que incluindo os Impostos Diretos e as Taxas Multas e Outras Penalidades, ascendem a cerca de 68,8 M€, representando 40,26% da receita total e 52,51% da receita corrente.

Receitas não Fiscais

As receitas não fiscais, excluindo os ativos e passivos financeiros, estimam-se que se situem na ordem dos 102,1 M€, sendo que o peso deste tipo de receita na receita total é de cerca de 59,74%. Está incluído neste receita o Saldo de Gerência Anterior já incorporado no valor de 21,8 M€

Receitas por cobrar de Períodos Anteriores

A receita por cobrar de períodos anteriores evidenciada nas demonstrações orçamentais, na prestação de contas, corresponde a liquidações efetuadas em anos anteriores, as quais não foram possíveis de cobrar.

O atraso na cobrança de receitas, existe em todos os setores de atividade, incluído os municípios, verificando-se que o impacto da pandemia Covid-19, veio acentuar esse atraso, motivado pelo facto das empresas e famílias passarem por dificuldades económicas e financeiras, que os impede, por vezes, de cumprirem algumas obrigações, nomeadamente o pagamento dentro dos prazos estabelecidos.

As demonstrações financeiras e orçamentais do Município apresentavam no início do ano de 2023, um montante na ordem dos 49,18 M€, correspondentes a receitas por cobrar relativas anos anteriores e que, tendo em conta a sua antiguidade e maturidade, parte dessa dívida está com imparidade reconhecida e registada em clientes, contribuintes e utentes de cobrança duvidosa.

Durante o ano de 2023 (até 31/05), foram cobrados cerca de 3,36 M€, a que corresponde uma recuperação de aproximadamente 6,84% dessa dívida.

Apesar do Município diligenciar no sentido da recuperação dessa dívida, nalguns casos existe alguma dificuldade em prever a data da sua concretização.

Em algumas situações são celebrados acordos e planos de pagamento com os devedores, possibilitando a amortização da dívida em prestações, verificando-se por vezes, prazos de pagamento que se prolongam por vários anos.

Tal como referido, pelo facto de se tratar de receita cuja cobrança apresenta algum grau de incerteza, relativamente ao momento em que a mesma pode ocorrer, por uma questão de prudência, a mesma não foi inscrita no orçamento da receita do ano de 2023.

A Receita atual por cobrar de períodos anteriores, é de cerca de 45,8 M€ e corresponde a diversas rubricas que integram os impostos diretos, taxas multas e outras penalidades, transferências correntes, vendas de bens e serviços correntes e outras receitas correntes, tal como indicado no quadro seguinte:

Rúbrica	Descrição	Receita por cobrar em 01/01/2023	Receitas cobradas líquidas até 31/05/2023	Grau execução orçamental	Receita por cobrar em 31/05/2023
01	Impostos Directos	5.300.000,00	0,00	0,00%	5.300.000,00
04	Taxas, multas e outras penalidades	18.020.360,61	1.064.993,55	5,91%	16.955.367,06
06	Transferências Correntes	388.244,00	0,00	0,00%	388.244,00
07	Venda de Bens e Serviços Correntes	25.335.462,20	2.297.935,43	9,07%	23.037.526,77
08	Outras Receitas Correntes	140.757,38	905,93	0,64%	139.851,45
	Total	**49.184.824,19**	**3.363.834,91**	6,84%	**45.820.989,28**

Orçamento da Despesa

A realização de despesas tem como princípio fundamental e no âmbito das competências e atribuições legalmente conferidas às autarquias locais, a afetação dos recursos necessários ao desenvolvimento de atividades para a satisfação das necessidades da população local.

A classificação orgânica do orçamento da despesa está desagregada da seguinte forma:

01 – Assembleia Municipal

02 – Câmara Municipal

03 – Operações Financeiras

04 – Transferência Competências no âmbito da Educação

05 – Transferência Competências no âmbito da Ação Social

As despesas são classificadas em correntes e de capital de acordo com a sua natureza económica.

As despesas correntes influenciam o património não duradouro, resultando uma diminuição no ativo líquido. Tome-se como exemplo as despesas fixas e de funcionamento que se evidenciam através da aquisição de bens e serviços correntes.

As despesas de capital são todas aquelas que incrementam o património duradouro da autarquia, tais como edifícios, viaturas, equipamentos, entre outros.

As despesas não efetivas são as resultantes de ativos e passivos financeiros.

Mapa comparativo do orçamento da despesa anterior e proposto: 2022 vs. 2023

	Descritivo	2022	2023	Variação Valor	Variação %
	Despesas Correntes				
01	Despesas com o pessoal	41.616.084	58.585.288	16.969.204	40,78%
02	Aquisição de bens e serviços	24.537.958	37.341.671	12.803.713	52,18%
03	Juros e outros encargos	366.125	2.154.176	1.788.051	488,37%
04	Transferências correntes	7.819.651	13.364.911	5.545.260	70,91%
05	Outras despesas correntes	286.338	1.065.059	778.721	271,96%
	Total das Despesas Correntes	**74.626.156**	**112.511.105**	**37.884.949**	**50,77%**
	Despesas de Capital				
07	Aquisição de bens de capital	24.004.168	43.466.311	19.462.143	81,08%
08	Transferências de capital	4.198.560	6.674.558	2.475.998	58,97%
11	Outras despesas de capital	21.828	6.828	-15.000	-68,72%
	Total das Despesas de Capital	**28.224.556**	**50.147.697**	**21.923.141**	**77,67%**
	Despesas Não Efetivas				
09	Ativos financeiros	0	0	0	0,00%
10	Passivos financeiros	8.591.414	8.341.198	-250.216	-2,91%
	Total das Despesas Não Efetivas	**8.591.414**	**8.341.198**	**-250.216**	**-2,91%**
	TOTAL	**111.442.126**	**171.000.000**	**59.557.874**	**53,44%**

Visão Global da Despesa

O valor do orçamento da despesa para o exercício de 2023 situa-se nos 171.000.000 €, apresentando um aumento na ordem dos 53,44% comparativamente ao ano de 2022.

As despesas correntes aumentam cerca de 50,77% face ao ano anterior, e as despesas de capital aumentam cerca de 77,67% face ao previsto no período homólogo.

A estrutura das despesas correntes representa cerca de 65,8% do total do orçamento, as despesas de capital e não efetivas de 34,21%, tal como se pode verificar no gráfico seguinte:

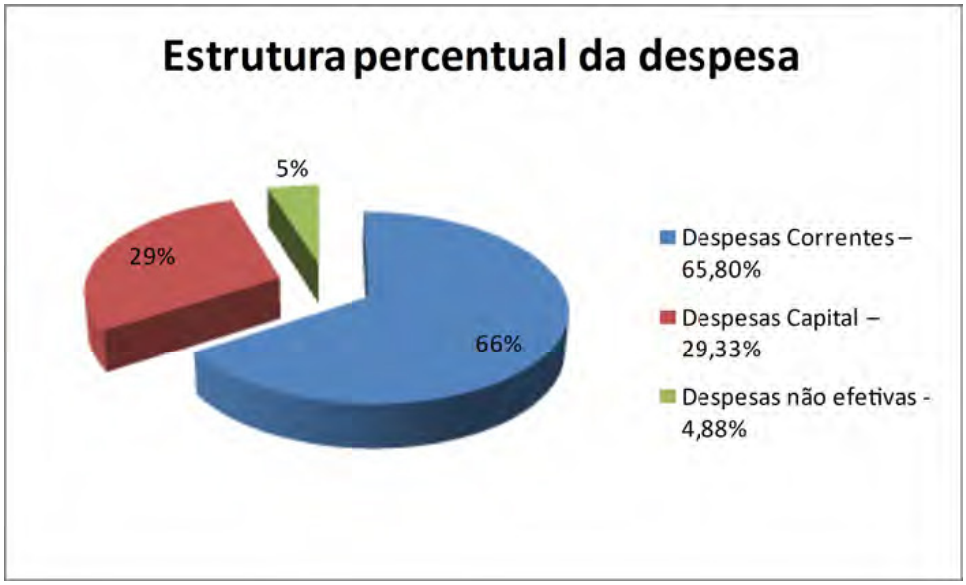

A despesa global para 2023, distribuída por despesa corrente, despesa de capital e despesa não efetiva é desagregada por diversos agrupamentos económicos, e apresenta a seguinte estrutura em relação ao montante total do orçamento:

Despesa Corrente			Despesa de Capital		
	Montante	**%**	**Despesas de Capital**	**Montante**	**%**
Despesas Com o Pessoal	58.585.288	34,26%	Aquisição de Bens de Capital	43.466.311	25,42%
Aquisição de Bens e Serviços	37.341.671	21,84%	Transferências de Capital	6.674.558	3,90%
Juros e Outros Encargos	2.154.176	1,26%	Outras Despesas de Capital	6.828	0,00%
Transferências Correntes	13.364.911	7,82%			
Subsídios	0	0,00%	**Despesas Não Efetivas**		
Outras Despesas Correntes	1.065.059	0,62%	Activos Financeiros	0	0,00%
			Passivos Financeiros	8.341.198	4,88%
Total Despesas Correntes	**112.511.105**	**65,80%**	**Total Despesas Capital e Não Efetivas**	**58.488.895**	**34,20%**
Total Despesas	**171.000.000**	**100,00%**			

Despesas Correntes

Nas despesas correntes destacam-se as despesas com o pessoal e as aquisições de bens e serviços que representam em conjunto cerca de 56,1% do total das despesas.

Despesas com o pessoal

Em 2023 as despesas com o pessoal previstas aumentam cerca de 40,78% relativamente ao ano anterior, essencialmente pela entrada de novos trabalhadores e transferência de pessoal não docente ao abrigo das delegações de competências no domínio da Educação.

Despesas com a Aquisição de Bens e Serviços

As despesas estimadas com bens e serviços evidenciam um aumento na ordem dos 52,8%, face ao previsto no ano de 2022.

Despesas de Capital

Apesar das dificuldades, ainda sentidas, este tipo de despesa continua a ter um peso importante na estrutura do orçamento do Município, situando-se na ordem dos 29,32 %, o que revela uma elevada capacidade de investimento da Câmara Municipal do Seixal.

Despesas Não Efetivas

O serviço da dívida, que inclui amortizações a pagar, totaliza cerca 10,5 M€, superior em cerca de 1,5M€ relativamente ao previsto para 2022, fruto da subida acentuada das Taxas de Juro.
A discriminação dos empréstimos consta no anexo ao presente documento.

Conclusão

O Orçamento para o exercício de 2023 foi elaborado de acordo com as regras do SNC-AP.

De salientar que a Câmara Municipal do Seixal vem registando uma evolução positiva nos seus principais indicadores económico-financeiros, mantendo um considerável nível de investimento em obras e infraestruturas, apoiando as forças vivas do Concelho e qualificando o serviço público prestado às populações.

Apesar das contrariedades, e sendo as autarquias locais o parceiro institucional com maior proximidade junto das populações, o Município do Seixal, como sempre, continua empenhado e disponível para proporcionar e manter a todos os habitantes do Concelho do Seixal, um serviço público de excelência, que ao longo dos sucessivos mandatos tem caracterizado a ação da autarquia e seus trabalhadores.

Resumo Orçamento

RESUMO DO ORÇAMENTO PARA O ANO 2023

Receitas	Montante (€)		Despesas	Montante (€)	
Correntes	131 093 312		Correntes	112 511 105	
Capital	18 137 983		Capital	50 147 697	
Total:		149 231 295	Total:		162 658 802
Efetivas	149 231 295		Efetivas	162 658 802	
Não efetivas.....	21 768 705		Não efetivas.....	8 341 198	
Total:		171 000 000	Total:		171 000 000
Serviços Municipalizados		0	Serviços Municipalizados		0
	Total Geral:	171 000 000		Total Geral:	171 000 000

ORGÃO EXECUTIVO

Em 07 de JULHO de 2023

ORGÃO DELIBERATIVO

Em 20 de JULHO de 2023

Resumo do orçamento por Capítulo para 2023

Receitas	Montante
Impostos directos	58 503 130
Impostos indirectos	
Contribuições para Seg.Social,Cx.G.Aposent. e ADSE	
Taxas, multas e outras penalidades	10 340 107
Rendimentos da propriedade	66 000
Transferências correntes	34 864 507
Venda de bens e serviços correntes	26 804 728
Outras receitas correntes	514 840
Total das Receitas Correntes:	**131 093 312**
Venda de bens de investimento	4 000
Transferências de capital	18 133 083
Outras receitas de capital	100
Reposições não abatidas nos pagamentos	800
Total das Receitas de Capital:	**18 137 983**
Total das Receitas Efetivas:	149 231 295
Activos financeiros	
Passivos financeiros	
Recursos próprios comunitários	
Saldo da gerência anterior	21 768 705
Operações extra-orçamentais	
Total das Receitas não Efetivas:	**21 768 705**

	Despesas	Montante
01	Despesas com o pessoal	58 585 288
02	Aquisição de bens e serviços	37 341 671
03	Juros e outros encargos	2 154 176
04	Transferências correntes	13 364 911
05	Subsídios	
06	Outras despesas correntes	1 065 059
	Total das Despesas Correntes:	**112 511 105**
07	Aquisição de bens de capital	43 466 311
08	Transferências de capital	6 674 558
11	Outras despesas de capital	6 828
	Total das Despesas de Capital:	**50 147 697**
	Total das Despesas Efetivas:	**162 658 802**
09	Activos financeiros	0
10	Passivos financeiros	8 341 198
12	Operações extra-orçamentais	
17	Operações extra-orçamentais	
	Total das Despesas Não Efetivas:	**8 341 198**

Total das Receitas: 171 000 000

Total das Despesas: 171 000 000

ORGÃO EXECUTIVO
Em 07 de JULHO de 2023

ORGÃO DELIBERATIVO
Em 20 de JULHO de 2023

Município do Seixal

Resumo da Despesa por Classificação Orgânica (2023)

Orgânica		Correntes	Capital	Efetivas	Não Efetivas	Total
01	Assembleia Municipal	94 100,00	5 217,00	99 317,00	0,00	99 317,00
02	Câmara Municipal	95 884 411,00	50 135 617,00	146 020 028,00	0,00	146 020 028,00
03	Operações Financeiras	2 154 176,00	0,00	2 154 176,00	8 341 198,00	10 495 374,00
04	Transferência Competências no âmbito da Educação	13 119 946,00	0,00	13 119 946,00	0,00	13 119 946,00
05	Transferência Competências no âmbito da Ação Socia	1 258 472,00	6 863,00	1 265 335,00	0,00	1 265 335,00
	Total Geral:	**112 511 105,00**	**50 147 697,00**	**162 658 802,00**	**8 341 198,00**	**171 000 000,00**

Resumo da Despesa por Classificação Económica (2023)

Económica	Designação	Dotação
01	Despesas com o pessoal	58 585 288,00
0101	Remunerações certas e permanentes	39 868 309,00
010101	Titulares órgãos soberania e memb. órgãos autárq.	245 000,00
010104	Pessoal quadros-Regime contrato individ. trabalho	29 151 458,00
01010401	Pessoal quadros-RCIT-Pessoal em funções	26 200 408,00
01010402	PQ-RCIT-Alterações obrigatórias pos. remuneratório	52 050,00
01010403	PQ-RCIT-Alter facult.pos.remun (opção gestionária)	1 194 000,00
01010404	PQ-Recrutamento pessoal para novos postos trabalho	1 705 000,00
010106	Pessoal contratado a termo	47 390,00
01010601	Pessoal CTC-Pessoal em funções	47 388,00
01010604	PCTC-Recrutamento pessoal p/ novos postos trabalho	2,00
010107	Pessoal em regime de tarefa ou avença	818 237,00
010108	Pessoal aguardando aposentação	55 730,00
010109	Pessoal em qualquer outra situação	639 700,00
010111	Representação	161 215,00
010113	Subsidio de refeição	3 275 397,00
010114	Subsídio de férias e de Natal	4 775 704,00
010115	Remunerações por doença e maternidade/paternidade	698 478,00
0102	Abonos variáveis ou eventuais	5 215 469,00
010202	Horas extraordinárias	2 538 100,00
010204	Ajudas de custo	17 290,00
010205	Abono para falhas	94 884,00
010206	Formação	1 402,00
010210	Subsídio de trabalho nocturno	55 528,00
010211	Subsídio de turno	1 844 962,00
010212	Indemnizações por cessação de funções	6 342,00
010213	Outros suplementos e prémios	656 961,00
01021302	Senhas de Presença	97 260,00
01021303	Supl Insalubridade, Penosidade e Riscos	555 601,00
01021399	Outros Suplementos	4 100,00
0103	Segurança social	13 501 510,00
010301	Encargos com a saúde	2 637 892,00
010303	Subsídio familiar a criança e jovens	80 111,00
010304	Outras prestações familiares	9 820,00
010305	Contribuições para a segurança social	9 948 386,00
01030502	Segurança social dos funcionários públicos	9 948 386,00
0103050201	Caixa Geral de Aposentações	5 315 331,00
0103050202	Regime Geral	4 633 055,00
010306	Acidentes em serviço e doenças profissionais	6 320,00
010308	Outras pensões	105 778,00
010309	Seguros	672 637,00
01030901	Seguros acidentes trabalho doenças profissionais	672 637,00
010310	Outras despesas de segurança social	40 566,00
01031001	Contribuições SS-Parentabilidade	40 566,00
02	Aquisição de bens e serviços	37 341 671,00
0201	Aquisição de bens	8 836 568,00
020101	Matérias-primas e subsidiárias	206 466,00

Económica	Designação	Dotação
020102	Combustíveis e lubrificantes	2 297 318,00
02010299	Outros	2 297 318,00
020104	Limpeza e higiene	411 021,00
020105	Alimentação-Refeições confeccionadas	3 845 707,00
020107	Vestuário e artigos pessoais	271 391,00
020108	Material de escritório	170 834,00
020109	Produtos químicos e farmacêuticos	133 124,00
020111	Material de consumo clínico	32 312,00
020112	Material de transporte-Peças	472 200,00
020113	Material de consumo hoteleiro	4 640,00
020114	Outro material-Peças	24 007,00
020115	Prémios, condecorações e ofertas	212 742,00
020117	Ferramentas e utensílios	142 416,00
020118	Livros e documentação técnica	9 446,00
020120	Material de educação, cultura e recreio	8 362,00
020121	Outros bens	594 582,00
0202	Aquisição de serviços	28 505 103,00
020201	Encargos das instalações	5 159 301,00
020202	Limpeza e higiene	2 156 533,00
020203	Conservação de bens	779 313,00
020204	Locação de edifícios	315 456,00
020209	Comunicações	1 160 843,00
020210	Transportes	134 229,00
020211	Representação dos serviços	4 000,00
020212	Seguros	424 007,00
020213	Deslocações e estadas	6 678,00
020214	Estudos, pareceres, projectos e consultadoria	430 623,00
020215	Formação	74 405,00
020216	Seminários, exposições e similares	7 758,00
020217	Publicidade	257 870,00
020218	Vigilância e segurança	746 343,00
020219	Assistência técnica	240 658,00
020220	Outros trabalhos especializados	8 479 289,00
020222	Serviços de saúde	145 585,00
020224	Encargos de cobrança de receitas	1 532 024,00
02022401	Administração Central	1 339 999,00
0202240102	Direcção Geral Impostos	1 339 999,00
02022402	Outras Entidades	192 025,00
0202240202	Outras	192 025,00
020225	Outros serviços	6 450 188,00
03	Juros e outros encargos	2 154 176,00
0301	Juros da dívida pública	2 086 863,00
030103	Socied.financ.-Bancos e outras instit. financeiras	2 086 863,00
03010302	Empréstimos de médio e longo prazos	2 086 863,00
0306	Outros encargos financeiros	67 313,00
030601	Outros encargos financeiros	67 313,00
04	Transferências correntes	13 364 911,00

Económica	Designação	Dotação
0403	Administração central	3 267 218,00
040301	Estado	3 267 218,00
0405	Administração local	4 271 525,00
040501	Continente	4 271 525,00
04050102	Freguesias	2 019 468,00
04050104	Associações de munícipios	2 228 452,00
04050108	Outros	23 605,00
0407	Instituições sem fins lucrativos	5 416 568,00
040701	Instituições sem fins lucrativos	5 416 568,00
0408	Famílias	409 600,00
040802	Outras	409 600,00
06	Outras despesas correntes	1 065 059,00
0602	Diversas	1 065 059,00
060201	Impostos e taxas	260 243,00
060203	Outras	804 816,00
06020301	Outras restituições	2 011,00
06020302	IVA pago	600 000,00
06020304	Serviços bancários	20 709,00
06020305	Outras	182 096,00
	Total das Despesas Correntes:	112 511 105,00
07	Aquisição de bens de capital	43 466 311,00
0701	Investimentos	35 932 758,00
070101	Terrenos	580 205,00
070102	Habitações	12 317 551,00
07010201	Construção	50 100,00
07010202	Aquisição	10 388 890,00
07010203	Reparação e beneficiação	1 878 561,00
070103	Edifícios	8 454 321,00
07010301	Instalações de serviços	1 018 244,00
07010302	Instalações desportivas e recreativas	3 136 484,00
07010303	Mercados e instalações de fiscalização sanitária	600 100,00
07010304	Creches	533 895,00
07010305	Escolas	1 861 268,00
07010307	Outros	1 304 330,00
070104	Construções diversas	8 864 272,00
07010401	Viadutos, arruamentos e obras complementares	85 659,00
07010402	Sistemas de drenagem de águas residuais	2 373 186,00
07010404	Iluminação pública	88 414,00
07010405	Parques e jardins	235 588,00
07010406	Instalações desportivas e recreativas	384 190,00
07010407	Captação e distribuição de água	1 883 170,00
07010409	Sinalização e trânsito	58 364,00
07010410	Infraestrut. para distribuição energia eléctrica	55 982,00
07010412	Cemitérios	151 356,00
07010413	Outros	3 548 363,00
070106	Material de transporte	1 561 639,00

Económica	Designação	Dotação
07010602	Outro	1 561 639,00
070107	Equipamento de informática	485 060,00
070108	Software informático	207 863,00
070109	Equipamento administrativo	343 697,00
070110	Equipamento básico	706 368,00
07011001	Equipamento de recolha de resíduos	574 075,00
07011002	Outro	132 293,00
070111	Ferramentas e utensílios	179 646,00
070113	Investimentos incorpóreos	300,00
070115	Outros investimentos	2 231 836,00
0703	Bens de domínio público	7 533 553,00
070303	Outras construções e infraestruturas	7 533 553,00
07030301	Viadutos, arruamentos e obras complementares	2 950 928,00
07030304	Iluminação pública	1 114 226,00
07030305	Parques e jardins	1 226 399,00
07030309	Sinalização e trânsito	468 504,00
07030313	Outros	1 773 496,00
08	Transferências de capital	6 674 558,00
0807	Instituições sem fins lucrativos	6 674 558,00
080701	Instituições sem fins lucrativos	6 674 558,00
11	Outras despesas de capital	6 828,00
1102	Diversas	6 828,00
110299	Outras	6 828,00
	Total das Despesas de Capital:	50 147 697,00
	Total das Despesas Efetivas:	162 658 802,00
10	Passivos financeiros	8 341 198,00
1006	Empréstimos a médio e longo prazos	8 341 198,00
100603	Socied.financ.-Bancos e outras instit. financeiras	8 341 198,00
	Total das Despesas não efetivas:	8 341 198,00
	Total do Orçamento da Despesa:	**171 000 000,00**

Orçamento da Receita

ORÇAMENTO PARA O ANO 2023 - Receita

Código Class. Económica	Designação	Montante €
01	**Impostos directos**	
0102	Outros	
010202	Imposto municipal sobre imóveis	26 000 000
010203	Imposto único de circulação	4 500 000
010204	Imposto municipal sobre transm. onerosas imóveis	25 500 000
010205	Derrama	2 500 000
010210	Outros Impostos	3 130
04	**Taxas, multas e outras penalidades**	
0401	Taxas	
040123	Taxas específicas das autarquias locais	
04012302	Loteamentos e obras	
0401230201	Edificação e Urbanização	1 050 000
0401230202	Reforço e Infraestruturas Urbanísticas	3 200 000
0401230203	Pedido de Destaque	2 000
0401230204	Mais Valia	50 000
0401230206	Plantas Topográficas	1 000
0401230207	Compensações Urbanísticas	1 500 000
0401230208	Inspeção de Elevadores	85 000
0401230299	Outros Loteamentos e Obras	101 500
04012303	Ocupação da via pública	
0401230301	Por motivo de obras	150 000
0401230302	Quiosques	1 000
0401230303	Alpendres/Palas	1 000
0401230304	Toldos	11 500
0401230305	Esplanadas	50 000
0401230306	Reboque e Armazenamento Viaturas	10 000
0401230307	Exposição de Artigos	3 700
0401230308	Tubos, Condutas e Similares	2 015 000
0401230399	Outros-Ocupação via pública	61 000
04012308	Taxa Municipal de Direitos de Passagem (TMDP)	76 000
04012309	Taxa sobre o Ruído	15 000
04012310	Licença sobre o Ruído	15 400
04012399	Outras	
0401239901	Taxa de depósito da ficha técnica da habitação	19 500
0401239902	Emissão de certificado de Registo	5 085
0401239905	Taxa de Gestão de Resíduos (TGR)	30 000

ORÇAMENTO PARA O ANO 2023 - Receita

Código Class. Económica	Designação	Montante €
0401239906	Publicidade	436 900
0401239908	Controlo Metrológico	1 000
0401239910	Vistorias Diversas	88 500
0401239911	Certidões/Fotocópias Autenticadas	200 000
0401239912	Taxas do Estado	650 000
0401239913	Ortofotomapas Digital/Analógico 1:2000	1 000
0401239999	Outros	13 922
0402	Multas e outras penalidades	
040201	Juros de mora	238 000
040202	Juros compensatórios	38 300
040204	Coimas e penalidades por contra-ordenações	183 000
040299	Multas e penalidades diversas	
04029902	Relaxe	10 800
04029903	Multas	1 000
04029904	Custas em Processo de Contraordenação	12 000
04029906	Custas Devidas nos Julgados de Paz	1 000
04029999	Outras Multas e Penalidades	11 000
05	**Rendimentos da propriedade**	
0502	Juros-Sociedades financeiras	
050201	Bancos e outras instituições financeiras	1 000
0509	Participações nos lucros de administ. públicas	
050999	Outras	65 000
06	**Transferências correntes**	
0603	Administração central	
060301	Estado	
06030101	Fundo de Equilibrio Financeiro	4 090 309
06030102	Fundo Social Municipal	3 851 875
06030103	Participação fixa no IRS	11 870 055
06030106	Transferência de competências Lei nº 50/2018	13 900 157
06030107	Participação no IVA - artº 26º-A da lei nº 73/2013	753 918
06030199	Outras	93 093
060306	Estado-Particip.comunit.projectos co-financiados	
06030602	PDCT-Prioridade Investimento9.1:Rede Social Seixal	73 000
06030603	PDCT-Prior Inves9.4 Proj. Apoio Ativid Idosos	84 000
06030604	PDCT-Prioridade Investimento10.1 Plano Educat. Mun	100
06030606	Apoio Custos Públicos Combate COVID-19 - FSUE	50 000

ORÇAMENTO PARA O ANO 2023 - Receita

Código Class. Económica	Designação	Montante €
06030607	Fundo Ambiental - Outras Iniciativas	5 000
06030608	Outros - FEDER	1 000
06030609	Outros - FSUE	1 000
06030610	Outros - FAMI	50 000
06030611	Outros - Iniciativas Comunitárias	1 000
06030612	Contratos Programa	
0603061204	Protecção de Crianças e Jovens do Seixal	25 000
0603061206	Outros - Contratos Programa	10 000
06030699	Outros FSE	5 000
07	**Venda de bens e serviços correntes**	
0701	Venda de bens	
070102	Livros e documentação técnica	
07010201	Publicações / Livros	1 000
07010202	Revistas	1 000
07010203	Postais	1 000
07010205	Material de Representação	9 000
07010206	Catálogos	1 000
07010207	Material de Divulgação	1 000
07010208	Folhas do Roteiro Turistico	1 000
07010210	Materiais Turísticos	1 000
07010212	Roteiro Turístico Completo	1 000
07010214	Cedência de Imagens	1 000
07010299	Outros Livros e Documentação Técnica	1 000
070105	Bens inutilizados	
07010504	Sucatas	1 000
07010505	Baterias	1 000
07010599	Outros Bens Inutilizados	40 000
070106	Produtos agrícolas e pecuários	
07010601	Venda de sub-produtos	1 000
070108	Mercadorias	
07010802	Águas	
0701080201	Ramais de Água	500 000
0701080202	Inspeção rede abast. água em novas urbanizações	100 000
0701080203	Religação de Água	28 000
0701080299	Prestação de Serviços Diversos	400 000
070111	Produtos acabados e intermédios	

ORÇAMENTO PARA O ANO 2023 - Receita

Código Class. Económica	Designação	Montante €
07011101	Consumo de Água	9 000 000
07011102	Aluguer de Contadores	3 400
070199	Outros	
07019901	Fotocópias	10 200
07019902	CD´s	1 000
07019903	Impressos Diversos	1 200
07019904	Cartografia Digital	
0701990401	Cartografia de Base à escala 1:1000	1 000
0701990403	Informação digital da área total do Munícipio	1 000
0701990404	Cartografia 1:10000	1 000
0701990499	Outros - Cartografia Digital	5 900
0702	Serviços	
070201	Aluguer de espaços e equipamentos	
07020101	Embarcações Tradicionais	1 000
07020102	Salas	1 000
07020103	Estruturas Amoviveis	2 900
07020104	Publicidade nas Instalações Desportivas	
0702010401	Piscina Municipal da Amora	1 000
0702010402	Piscina Municipal de Corroios	1 000
0702010403	Parque Desportivo Municipal da Verdizela	1 000
0702010404	Pavilhão Municipal da Torre da Marinha	1 000
0702010405	Complexo Municipal de Atletismo Carla Sacramento	1 000
0702010499	Outros Equipamentos Desportivos	1 000
07020105	Materiais, Instalações e Equipam. Desportivos	
0702010501	Parque Desportivo Municipal da Verdizela	1 000
0702010504	Complexo Municipal de Atletismo Carla Sacramento	1 000
0702010599	Outros Materiais, Inst. e Equipamentos Desportivos	1 000
07020106	Máquinas de Produtos Alimentares e Bebidas	
0702010601	Equipamentos Desportivos	1 000
0702010602	Equipamentos Culturais	1 000
0702010699	Outros -Máquinas Produtos Alimentares e Bebidas	1 000
07020107	Equipamentos Náuticos	30 000
07020108	Estacionamento no Parque Sub. Municipal Miratejo	72 000
07020109	Incubadora de Empresas "Baía do Seixal"	20 000
07020110	Núcleos Hortícolas	6 000
07020111	Auditório Municipal do Fórum Cultural do Seixal	1 000

ORÇAMENTO PARA O ANO 2023 - Receita

Código Class. Económica	Designação	Montante €
07020199	Outros - Aluguer de Espaços e Equipamentos	6 000
070207	Alimentação e alojamento	
07020701	Refeições Ensino Básico	350 000
07020702	Refeições Pré Escolar	300 000
070208	Serv.sociais,recreativos,culturais e de desporto	
07020802	Serviços recreativos	
0702080201	Parque Municipal do Serrado	1 000
07020803	Serviços culturais	
0702080301	Fórum Cultural - Cinema	1 000
0702080302	Fórum Cultural - Espectáculos Culturais	15 000
0702080304	Polo Cultural S. Vicente - Espectáculos Culturais	1 000
0702080399	Outros Recintos - Espectáculos Culturais	10 000
07020804	Serviços desportivos	
0702080403	Piscina Municipal da Amora	500 000
0702080405	Piscina Municipal de Corroios	500 000
0702080406	Piscina Municipal de Paio Pires	400 000
0702080407	Parque Desportivo Municipal da Verdizela	5 000
0702080409	Pavilhão Municipal da Torre Marinha	1 000
0702080411	Pavilhão Municipal Alto Moinho	1 000
0702080413	Pavilhão Desportivo Escolar ES Manuel Cargaleiro	25 000
0702080415	Pavilhão Desp Escolar ES Alfredo Reis Silveira	25 000
0702080417	Pavilhão Desportivo Escolar EB Pedro Eanes Lobato	25 000
0702080419	Pavilhão Desportivo Escolar Antonio Augusto Louro	20 000
0702080422	Comp Mun de Atletismo Carla Sacramento	1 000
070209	Serviços específicos das autarquias	
07020901	Saneamento	
0702090101	Ramais de Esgoto	300 000
0702090102	Limpeza de Fossas	7 500
0702090103	Fiscalização de Ramal de Esgoto	7 000
0702090104	Ligação à Rede de Esgotos	1 000
0702090105	Tratamento de Efluentes	1 000
0702090106	Saneamento	6 500 000
07020902	Resíduos sólidos	
0702090201	Big-Bags - Recolha RCD	60 000
0702090204	Contentores para Recolha de RSU's	150 000
0702090205	Resíduos Sólidos	4 500 000

ORÇAMENTO PARA O ANO 2023 - Receita

Código Class. Económica	Designação	Montante €
0702090299	Outros - Recolha Resíduos Sólidos	1 000
07020910	Obras Efectuadas por Conta de Terceiros	
0702091001	Reposição de Pavimentos	50 000
0702091002	Outras Reparações	3 800
0702091003	Deslocações	1 000
07020911	Infraestrut Suport p/Particulares-Zona Reconv urba	1 000
07020999	Outras Vendas ou Prestações de Serviços	
0702099901	Actos Médicos / Veterinários	1 000
0702099902	Utilização do Canil Municipal	10 000
0702099903	Certidões Abonatórias/Cópias Autenticadas/Declaraç	1 000
0702099904	Realização de Seminários e Outros Eventos	1 000
0702099905	Cedência de Plantas Ornamentais	1 000
0702099906	Produtos, Programas e Iniciativas Turísticas	1 000
0702099907	Inspeções Higio-Sanitárias	1 000
0702099908	Náutica de Recreio	1 000
0702099909	Venda de plantas produzidas no Viveiro Municipal	1 000
070299	Outros	
07029901	Loja de Cidadão do Concelho do Seixal	60 000
07029999	Outros	4 800
0703	Rendas	
070301	Rendas de Habitações	35 000
070399	Rendas - Outras	
07039901	Rendas Comerciais	8 500
07039902	Rendas de Terrenos	45 000
07039903	Rendas de Bares	
0703990301	Rendas de Bar da Piscina Municipal da Amora	1 000
0703990302	Rendas de Bar da Piscina Municipal de Corroios	1 000
0703990303	Rendas Bar do Pavilhão Municipal Torre da Marinha	1 000
0703990304	Rendas de Bar do Forum Cultural do Seixal	1 500
0703990305	Renda do Bar da Praia da Ponta dos Corvos	5 000
0703990306	Renda do Restaurante da Qta. da Fidalga	1 000
0703990307	Renda do Bar do Parque Urbano das Paivas	10 000
0703990308	Renda Restaurante Zona Ribeirinha Arrentela	2 500
0703990309	Renda Restaurante Antigo Terminal Fluvial Seixal	2 500
0703990310	Renda Cafetaria Parque Urbano Almeirões	500
07039904	Quiosques	3 000

ORÇAMENTO PARA O ANO 2023 - Receita

Código Class. Económica	Designação	Montante €
07039905	Alpendres	1 000
07039906	Rendas da EDP	2 343 028
07039907	Renda do Pavilhão Municipal Torre da Marinha	1 000
07039908	Renda do Parque Desportivo Municipal Verdizela	1 000
07039909	Alojamento Turístico do Seixal	5 000
07039910	Renda Refeitórios Mundet	1 500
07039911	Renda Loja Bairro da Cucena	1 000
07039912	Loja de Cidadão do Concelho do Seixal	70 000
07039999	Rendas Diversas	150 000
08	**Outras receitas correntes**	
0801	Outras	
080199	Outras	
08019901	Indemniz.por deterior,roubo extravio bens patrim.	
0801990101	Danific., Roubo ou Extravio de Bens Patrimoniais	300
0801990102	De Acidentes de Trabalho	200 000
0801990103	De Acidentes Pessoais	1 000
0801990104	De Máquinas e Viaturas	1 000
0801990105	Acertos de Apólices	1 000
0801990106	Privação de uso	1 000
0801990199	Outras Indemnizações	15 000
08019903	IVA reembolsado	120
08019904	Passes Sociais	40 000
08019905	Portes de Correio	300
08019906	Donativos e Doações	120
08019907	Serviço Municipal Prolong.Horário-Jardins Infancia	5 000
08019999	Diversas	250 000
	Total das Receitas Correntes:	131 093 312
09	**Venda de bens de investimento**	
0901	Terrenos	
090106	Admin.Pública-Admin.local-Continente	1 000
0902	Habitações	
090206	Admin.Pública-Admin.local-Continente	1 000
0903	Edifícios	
090306	Admin.Pública-Admin.local-Continente	1 000
0904	Outros bens de investimento	

ORÇAMENTO PARA O ANO 2023 - Receita

Código Class. Económica	Designação	Montante €
090406	Admin.Pública-Admin.local-Continente	
09040601	Equipamento de transporte	1 000
10	**Transferências de capital**	
1003	Administração central	
100301	Estado	
10030101	Fundo de Equilibrio Financeiro	454 479
10030105	Transferências de Capital - Administração Central	
1003010501	Estado - art. 35º, nº 3 da Lei n.º 73/2013	740 619
10030199	Outras	1 200
100307	Estado-Particip.comunitária project.co-financiados	
10030701	FEDER	
1003070102	PDCT-Prioridade Investimento 6.3 Patrim nat e cult	290 000
1003070104	PDCT-Prioridade Investimento 10.5 Reab Escolas	450 000
1003070105	PEDU/PAMUS-Pri Invest 4.5 Mob Urb Sustentavel	300 000
1003070106	PEDU/PARU-Prioridade Investimento 6.5 Reg. Urbana	350 000
1003070107	PEDU/PAICD-Prioridade Investimento 9.8 Esp Pub Bai	450 000
1003070108	Apoio transição climática - (Re)arborização Esp.Ve	61 625
1003070199	Outros - FEDER	20 000
10030702	Orçamento de Estado	
1003070201	Escola Básica 2,3 Pedro Eanes Lobato-Pav. Desp.	1 000
1003070236	Fundo Ambiental - Outras Iniciativas	50 000
1003070237	Fundo Ambiental-Laboratório Vivo p/Descarbonização	500 000
1003070299	Outros - Orçamento de Estado	105 548
10030704	Outras Iniciativas Comunitárias	
1003070403	POSEUR - Saneamento Qta. Damião nos Foros Amora	12 600
1003070404	POSEUR - Saneamento Verdizela 1ª Fase	6 819
1003070406	POSEUR - Aumento Recolha Selectiva	278 000
1003070408	POSEUR - Outras Iniciativas	20 000
1003070409	POSEUR - Passivos Ambientais	1 000
1003070499	Outros - Iniciativas Comunitárias	50 000
10030706	Plano de Recuperação e Resiliência	
1003070601	C1 - Serviço Nacional de Saúde	1 000
1003070602	C2 - Habitação	1 000
1003070603	C3 - Respostas Sociais	1 000
1003070604	C4 - Cultura	150 000
1003070605	C6 - Qualificações e Competências	1 000

ORÇAMENTO PARA O ANO 2023 - Receita

Código Class. Económica	Designação	Montante €
1003070606	C7 - Infraestruturas	1 000
1003070607	C8 - Florestas	1 000
1003070608	C13 - Eficiência Energética em Edifícios	1 000
1003070609	C15 - Mobilidade Sustentável	1 000
1003070610	Loja de Cidadão do Concelho do Seixal - C19 PRR	900 000
1003070611	C19 - Administração Pública Mais Eficiente	1 000
1003070612	C20 - Digital	1 000
1003070613	C14 - Hidrogénio e Renováveis	1 000
1003070614	C16 - Bairros Comerciais Digitais-Amora C.L.Digita	1 000
1003070615	C1 - Construção Unidade Saúde de Foros de Amora	500
1003070616	C3 - Acessibilidade 360º	1 000
1003070617	C3 - Plano Ação Oper.Integ.Local Freguesia Amora	764 186
1003070618	C3 - Plano Ação Oper.Integ.Local União Freguesias	1 170 172
1003070699	Outros	1 000
100308	Serviços e fundos autónomos	
10030802	Plano Municipal de Habitação-Aq. de Edifícios	10 991 335
13	**Outras receitas de capital**	
1301	Outras	
130199	Outras	
13019901	Execução de Garantias	100
15	**Reposições não abatidas nos pagamentos**	
1501	Reposições não abatidas nos pagamentos	
150101	Reposições não abatidas nos pagamentos	800
	Total das Receitas de Capital:	18 137 983
16	**Saldo da gerência anterior**	
1601	Saldo orçamental	

ORÇAMENTO PARA O ANO 2023 - Receita

Código Class. Económica	Designação	Montante €
160101	Na posse do serviço	21 768 705
	Total das Receitas não Efetivas:	21 768 705
	Total das Receitas Correntes:	131 093 312
	Total das Receitas de Capital:	18 137 983
	Total das Receitas Efetivas:	149 231 295
	Total das Receitas Não Efetivas:	21 768 705
	Total do Orçamento da Receita:	**171 000 000**

Orçamento da Despesa

ORÇAMENTO PARA O ANO 2023 - Despesa

Código Class. Orgânica/Económica		Designação	Montante €
01		**Assembleia Municipal**	
01	01	Despesas com o pessoal	
01	0102	Abonos variáveis ou eventuais	
01	010204	Ajudas de custo	2 100
01	010213	Outros suplementos e prémios	
01	01021302	Senhas de Presença	78 400
01	02	Aquisição de bens e serviços	
01	0201	Aquisição de bens	
01	020108	Material de escritório	100
01	020113	Material de consumo hoteleiro	100
01	020118	Livros e documentação técnica	100
01	020121	Outros bens	100
01	0202	Aquisição de serviços	
01	020213	Deslocações e estadas	200
01	020220	Outros trabalhos especializados	5 000
01	020225	Outros serviços	8 000
		Total das Despesas Correntes Orgânica 01:	94 100
01	07	Aquisição de bens de capital	
01	0701	Investimentos	
01	070103	Edifícios	
01	07010307	Outros	100
01	070109	Equipamento administrativo	5 117
		Total das Despesas de Capital Orgânica 01:	5 217
		Total do Capitulo Orgânico 01:	99 317
02		**Câmara Municipal**	
02	01	Despesas com o pessoal	
02	0101	Remunerações certas e permanentes	
02	010101	Titulares órgãos soberania e memb. órgãos autárq.	245 000
02	010104	Pessoal quadros-Regime contrato individ. trabalho	
02	01010401	Pessoal quadros-RCIT-Pessoal em funções	21 852 012
02	01010402	PQ-RCIT-Alterações obrigatórias pos. remuneratório	27 050
02	01010403	PQ-RCIT-Alter facult.pos.remun (opção gestionária)	1 042 000
02	01010404	PQ-Recrutamento pessoal para novos postos trabalho	929 556
02	010106	Pessoal contratado a termo	

ORÇAMENTO PARA O ANO 2023 - Despesa

Código		Designação	Montante €
Class.	Orgânica/Económica		
02	01010601	Pessoal CTC-Pessoal em funções	0
02	01010604	PCTC-Recrutamento pessoal p/ novos postos trabalho	1
02	010107	Pessoal em regime de tarefa ou avença	818 236
02	010108	Pessoal aguardando aposentação	38 736
02	010109	Pessoal em qualquer outra situação	631 999
02	010111	Representação	161 215
02	010113	Subsidio de refeição	2 426 085
02	010114	Subsídio de férias e de Natal	4 073 727
02	010115	Remunerações por doença e maternidade/paternidade	514 978
02	0102	Abonos variáveis ou eventuais	
02	010202	Horas extraordinárias	2 513 100
02	010204	Ajudas de custo	14 790
02	010205	Abono para falhas	83 793
02	010206	Formação	1 401
02	010210	Subsídio de trabalho nocturno	44 930
02	010211	Subsídio de turno	1 844 961
02	010212	Indemnizações por cessação de funções	622
02	010213	Outros suplementos e prémios	
02	01021302	Senhas de Presença	18 860
02	01021303	Supl Insalubridade, Penosidade e Riscos	555 600
02	01021399	Outros Suplementos	4 100
02	0103	Segurança social	
02	010301	Encargos com a saúde	2 632 861
02	010303	Subsídio familiar a criança e jovens	73 331
02	010304	Outras prestações familiares	7 320
02	010305	Contribuições para a segurança social	
02	01030502	Segurança social dos funcionários públicos	
02	0103050201	Caixa Geral de Aposentações	4 891 356
02	0103050202	Regime Geral	3 494 440
02	010306	Acidentes em serviço e doenças profissionais	5 820
02	010308	Outras pensões	105 178
02	010309	Seguros	
02	01030901	Seguros acidentes trabalho doenças profissionais	672 636
02	010310	Outras despesas de segurança social	
02	01031001	Contribuições SS-Parentabilidade	37 166
02	02	Aquisição de bens e serviços	

ORÇAMENTO PARA O ANO 2023 - Despesa

Código		Designação	Montante
Class. Orgânica/Económica			€
02	0201	Aquisição de bens	
02	020101	Matérias-primas e subsidiárias	206 466
02	020102	Combustíveis e lubrificantes	
02	02010299	Outros	2 297 318
02	020104	Limpeza e higiene	411 021
02	020105	Alimentação-Refeições confeccionadas	2 623 656
02	020107	Vestuário e artigos pessoais	271 391
02	020108	Material de escritório	170 734
02	020109	Produtos químicos e farmacêuticos	133 124
02	020111	Material de consumo clínico	32 312
02	020112	Material de transporte-Peças	472 200
02	020113	Material de consumo hoteleiro	4 540
02	020114	Outro material-Peças	24 007
02	020115	Prémios, condecorações e ofertas	212 742
02	020117	Ferramentas e utensílios	142 416
02	020118	Livros e documentação técnica	9 346
02	020120	Material de educação, cultura e recreio	8 362
02	020121	Outros bens	578 647
02	0202	Aquisição de serviços	
02	020201	Encargos das instalações	5 159 301
02	020202	Limpeza e higiene	2 156 533
02	020203	Conservação de bens	779 313
02	020204	Locação de edifícios	315 456
02	020209	Comunicações	1 160 843
02	020210	Transportes	134 229
02	020211	Representação dos serviços	4 000
02	020212	Seguros	424 007
02	020213	Deslocações e estadas	6 478
02	020214	Estudos, pareceres, projectos e consultadoria	430 623
02	020215	Formação	74 405
02	020216	Seminários, exposições e similares	7 758
02	020217	Publicidade	257 870
02	020218	Vigilância e segurança	746 343
02	020219	Assistência técnica	240 658
02	020220	Outros trabalhos especializados	8 474 289
02	020222	Serviços de saúde	145 585

ORÇAMENTO PARA O ANO 2023 - Despesa

Código		Designação	Montante
Class. Orgânica/Económica			€
02	020224	Encargos de cobrança de receitas	
02	02022401	Administração Central	
02	0202240102	Direcção Geral Impostos	1 339 999
02	02022402	Outras Entidades	
02	0202240202	Outras	192 025
02	020225	Outros serviços	6 426 354
02	04	Transferências correntes	
02	0403	Administração central	
02	040301	Estado	111 251
02	0405	Administração local	
02	040501	Continente	
02	04050102	Freguesias	2 019 468
02	04050104	Associações de munícipios	2 228 452
02	04050108	Outros	23 605
02	0407	Instituições sem fins lucrativos	
02	040701	Instituições sem fins lucrativos	4 219 765
02	0408	Famílias	
02	040802	Outras	379 600
02	06	Outras despesas correntes	
02	0602	Diversas	
02	060201	Impostos e taxas	260 243
02	060203	Outras	
02	06020301	Outras restituições	2 011
02	06020302	IVA pago	600 000
02	06020304	Serviços bancários	20 709
02	06020305	Outras	182 096
		Total das Despesas Correntes Orgânica 02:	95 884 411
02	07	Aquisição de bens de capital	
02	0701	Investimentos	
02	070101	Terrenos	580 205
02	070102	Habitações	
02	07010201	Construção	50 100
02	07010202	Aquisição	10 388 890
02	07010203	Reparação e beneficiação	1 878 561
02	070103	Edifícios	

ORÇAMENTO PARA O ANO 2023 - Despesa

Código		Designação	Montante
Class. Orgânica/Económica			€
02	07010301	Instalações de serviços	1 018 244
02	07010302	Instalações desportivas e recreativas	3 136 484
02	07010303	Mercados e instalações de fiscalização sanitária	600 100
02	07010304	Creches	533 895
02	07010305	Escolas	1 861 268
02	07010307	Outros	1 304 230
02	070104	Construções diversas	
02	07010401	Viadutos, arruamentos e obras complementares	85 659
02	07010402	Sistemas de drenagem de águas residuais	2 373 186
02	07010404	Iluminação pública	88 414
02	07010405	Parques e jardins	235 588
02	07010406	Instalações desportivas e recreativas	384 190
02	07010407	Captação e distribuição de água	1 883 170
02	07010409	Sinalização e trânsito	58 364
02	07010410	Infraestrut. para distribuição energia eléctrica	55 982
02	07010412	Cemitérios	151 356
02	07010413	Outros	3 548 363
02	070106	Material de transporte	
02	07010602	Outro	1 561 639
02	070107	Equipamento de informática	485 060
02	070108	Software informático	207 863
02	070109	Equipamento administrativo	338 580
02	070110	Equipamento básico	
02	07011001	Equipamento de recolha de resíduos	574 075
02	07011002	Outro	132 293
02	070111	Ferramentas e utensílios	179 646
02	070113	Investimentos incorpóreos	300
02	070115	Outros investimentos	2 224 973
02	0703	Bens de domínio público	
02	070303	Outras construções e infraestruturas	
02	07030301	Viadutos, arruamentos e obras complementares	2 950 928
02	07030304	Iluminação pública	1 114 226
02	07030305	Parques e jardins	1 226 399
02	07030309	Sinalização e trânsito	468 504
02	07030313	Outros	1 773 496
02	08	Transferências de capital	

ORÇAMENTO PARA O ANO 2023 - Despesa

Código Class. Orgânica/Económica		Designação	Montante €
02	0807	Instituições sem fins lucrativos	
02	080701	Instituições sem fins lucrativos	6 674 558
02	11	Outras despesas de capital	
02	1102	Diversas	
02	110299	Outras	6 828
		Total das Despesas de Capital Orgânica 02:	50 135 617
		Total do Capitulo Orgânico 02:	146 020 028
03		**Operações Financeiras**	
03	03	Juros e outros encargos	
03	0301	Juros da dívida pública	
03	030103	Socied.financ.-Bancos e outras instit. financeiras	
03	03010302	Empréstimos de médio e longo prazos	2 086 863
03	0306	Outros encargos financeiros	
03	030601	Outros encargos financeiros	67 313
		Total das Despesas Correntes Orgânica 03:	2 154 176
03	10	Passivos financeiros	
03	1006	Empréstimos a médio e longo prazos	
03	100603	Socied.financ.-Bancos e outras instit. financeiras	8 341 198
		Total das Despesas não Efetivas Orgânica 03:	8 341 198
		Total do Capitulo Orgânico 03:	10 495 374
04		**Transferência Competências no âmbito da Educação**	
04	01	Despesas com o pessoal	
04	0101	Remunerações certas e permanentes	
04	010104	Pessoal quadros-Regime contrato individ. trabalho	
04	01010401	Pessoal quadros-RCIT-Pessoal em funções	4 348 396
04	01010402	PQ-RCIT-Alterações obrigatórias pos. remuneratório	25 000
04	01010403	PQ-RCIT-Alter facult.pos.remun (opção gestionária)	152 000
04	01010404	PQ-Recrutamento pessoal para novos postos trabalho	775 444
04	010106	Pessoal contratado a termo	
04	01010601	Pessoal CTC-Pessoal em funções	47 388
04	01010604	PCTC-Recrutamento pessoal p/ novos postos trabalho	1
04	010107	Pessoal em regime de tarefa ou avença	1

ORÇAMENTO PARA O ANO 2023 - Despesa

Código		Designação	Montante
Class. Orgânica/Económica			€
04	010108	Pessoal aguardando aposentação	16 994
04	010109	Pessoal em qualquer outra situação	7 701
04	010113	Subsidio de refeição	849 312
04	010114	Subsídio de férias e de Natal	701 977
04	010115	Remunerações por doença e maternidade/paternidade	183 500
04	0102	Abonos variáveis ou eventuais	
04	010202	Horas extraordinárias	25 000
04	010204	Ajudas de custo	400
04	010205	Abono para falhas	11 091
04	010206	Formação	1
04	010210	Subsídio de trabalho nocturno	10 598
04	010211	Subsídio de turno	1
04	010212	Indemnizações por cessação de funções	5 720
04	010213	Outros suplementos e prémios	
04	01021303	Supl Insalubridade, Penosidade e Riscos	1
04	0103	Segurança social	
04	010301	Encargos com a saúde	5 031
04	010303	Subsídio familiar a criança e jovens	6 780
04	010304	Outras prestações familiares	2 500
04	010305	Contribuições para a segurança social	
04	01030502	Segurança social dos funcionários públicos	
04	0103050201	Caixa Geral de Aposentações	423 975
04	0103050202	Regime Geral	1 138 615
04	010306	Acidentes em serviço e doenças profissionais	500
04	010308	Outras pensões	600
04	010309	Seguros	
04	01030901	Seguros acidentes trabalho doenças profissionais	1
04	010310	Outras despesas de segurança social	
04	01031001	Contribuições SS-Parentabilidade	3 400
04	02	Aquisição de bens e serviços	
04	0201	Aquisição de bens	
04	020105	Alimentação-Refeições confeccionadas	1 222 051
04	04	Transferências correntes	
04	0403	Administração central	

ORÇAMENTO PARA O ANO 2023 - Despesa

Código		Designação	Montante
Class.	Orgânica/Económica		€
04	040301	Estado	3 155 967
		Total das Despesas Correntes Orgânica 04:	13 119 946
		Total do Capitulo Orgânico 04:	13 119 946
05		**Transferência Competências no âmbito da Ação Socia**	
05	02	Aquisição de bens e serviços	
05	0201	Aquisição de bens	
05	020121	Outros bens	15 835
05	0202	Aquisição de serviços	
05	020225	Outros serviços	15 834
05	04	Transferências correntes	
05	0407	Instituições sem fins lucrativos	
05	040701	Instituições sem fins lucrativos	1 196 803
05	0408	Famílias	
05	040802	Outras	30 000
		Total das Despesas Correntes Orgânica 05:	1 258 472
05	07	Aquisição de bens de capital	
05	0701	Investimentos	

ORÇAMENTO PARA O ANO 2023 - Despesa

Código Class. Orgânica/Económica		Designação	Montante €
05	070115	Outros investimentos	6 863
		Total das Despesas de Capital Orgânica 05:	6 863
		Total do Capitulo Orgânico 05:	1 265 335
		Total das Despesas Correntes:	112 511 105
		Total das Despesas de Capital:	50 147 697
		Total das Despesas Efetivas:	162 658 802
		Total das Despesas Não Efetivas:	8 341 198
		Total do Orçamento da Despesa:	**171 000 000**

ORGÃO EXECUTIVO
Em 07 de JULHO de 2023

ORGÃO DELIBERATIVO
Em 20 de JULHO de 2023

Orçamento e Plano Orçamento Plurianual

Orçamento e Plano Orçamental Plurianual

Euros

Rubrica	Designação	2023			Plano Orçamental Plurianual			
		Periodos anteriores	Periodo	Soma	2024	2025	2026	2027
Receita corrente								
R01	Receita Fiscal							
R011	Impostos diretos		58 503 130	58 503 130	58 508 000	58 608 000	58 708 000	58 808 000
R012	Impostos indiretos							
R02	Contribuições para sistemas de proteção social e subsistemas de saúde							
R03	Taxas, multas e outras penalidades		10 340 107	10 340 107	12 066 300	12 316 500	12 585 300	12 858 200
R04	Rendimentos de propriedade		66 000	66 000	66 000	66 000	66 000	66 000
R05	Transferências e subsídios correntes							
R051	Transferências correntes							
R0511	Administrações Públicas							
R05111	Administração Central - Estado Português		34 864 507	34 864 507	34 981 184	34 981 184	33 294 074	33 294 074
R05112	Administração Central - Outras entidades							
R05113	Segurança Social							
R05114	Administração Regional							
R05115	Administração Local							
R0512	Exterior - U E							
R0513	Outras							
R052	Subsídios correntes							
R06	Venda de bens e serviços		26 804 728	26 804 728	26 114 872	26 365 033	26 576 952	26 778 722
R07	Outras receitas correntes		514 840	514 840	491 895	499 495	507 595	515 795
Receita de capital								
R08	Venda de bens de investimento		4 000	4 000	2 500	2 500	2 500	2 500
R09	Transferências e subsídios de capital							
R091	Transferências de capital							
R0911	Administrações Públicas							
R09111	Administração Central - Estado Português		7 141 748	7 141 748	3 582 123	2 957 564	1 196 598	1 196 598
R09112	Administração Central - Outras entidades		10 991 335	10 991 335				
R09113	Segurança Social							
R09114	Administração Regional							
R09115	Administração Local							
R0912	Exterior - U E							
R0913	Outras							
R092	Subsídios de capital							
R10	Outras receitas de capital		100	100	100	100	100	100
R11	Reposições não abatidas aos pagamentos		800	800	150	150	150	150
	Receita efetiva [1]		**149 231 295**	**149 231 295**	**135 813 124**	**135 796 526**	**132 937 269**	**133 520 139**
Receita não efetiva [2]								
R12	Receita com ativos financeiros							
R13	Receita com passivos financeiros							
R14	Saldo da gerência anterior - operações orçamentais		21 768 705	21 768 705				
	Receita total [3] = [1]+[2]		**171 000 000**	**171 000 000**	**135 813 124**	**135 796 526**	**132 937 269**	**133 520 139**

Orçamento e Plano Orçamental Plurianual

Euros

Rubrica	Designação	2023			Plano Orçamental Plurianual			
		Periodos anteriores	Periodo	Soma	2024	2025	2026	2027
Despesa corrente								
D01	Despesas com o pessoal							
D011	Remunerações Certas e Permanentes		39 868 309	39 868 309	37 721 038	37 620 791	37 602 767	37 623 005
D012	Abonos Variáveis ou Eventuais		5 215 469	5 215 469	4 670 504	4 670 504	4 670 504	4 670 504
D013	Segurança Social		13 501 510	13 501 510	13 550 328	13 529 563	13 124 617	12 974 503
D02	Aquisição de bens e serviços		37 341 671	37 341 671	24 739 976	19 161 998	16 859 713	7 511 527
D03	Juros e outros encargos		2 154 176	2 154 176	3 985 327	3 442 221	2 975 855	2 635 773
D04	Transferências e subsídios correntes							
D041	Transferências correntes							
D0411	Administrações Públicas							
D04111	Administração Central - Estado Português		3 267 218	3 267 218	3 961 700	3 961 700	838 548	838 548
D04112	Administração Central - Outras entidades							
D04113	Segurança Social							
D04114	Administração Regional							
D04115	Administração Local		4 271 525	4 271 525	4 702 328	4 602 328	5 411 990	2 702 328
D0412	Entidades do setor não lucrativo		5 416 568	5 416 568	2 414 397	3 378 235	1 358 000	178 000
D0413	Famílias		409 600	409 600	257 658	374 028	319 660	350 000
D0414	Outras							
D042	Subsídios correntes							
D05	Outras despesas correntes		1 065 059	1 065 059	43 300	33 200	33 200	33 200
Despesa de capital								
D06	Aquisição de bens de capital		43 466 311	43 466 311	50 126 405	38 931 583	25 419 086	31 716 629
D07	Transferência e subsídios de capital							
D071	Transferências de capital							
D0711	Administrações Públicas							
D07111	Administração Central - Estado Português							
D07112	Administração Central - Outras entidades							
D07113	Segurança Social							
D07114	Administração Regional							
D07115	Administração Local							
D0712	Entidades do setor não lucrativo		6 674 558	6 674 558	4 910 397	4 100 000	3 750 000	2 850 000
D0713	Famílias							
D0714	Outras							
D072	Subsídios de capital							
D08	Outras despesas de capital		6 828	6 828				
	Despesa efetiva [4]		**162 658 802**	**162 658 802**	**151 083 358**	**133 806 151**	**112 363 940**	**104 084 017**
Despesa não efetiva [5]								
D09	Despesa com ativos financeiros							
D10	Despesa com passivos financeiros		8 341 198	8 341 198	7 096 068	7 127 332	6 270 935	3 463 078
	Despesa total [6] = [4]+[5]		**171 000 000**	**171 000 000**	**158 179 426**	**140 933 483**	**118 634 875**	**107 547 095**
	Saldo Total [3]-[6]			**0**	**-22 366 302**	**-5 136 957**	**14 302 394**	**25 973 044**
	Saldo Global [1]-[4]		**-13 427 507**	**-13 427 507**	**-15 270 234**	**1 990 375**	**20 573 329**	**29 436 122**
	Despesa primária		160 504 626	160 504 626	147 098 031	130 363 930	109 388 085	101 448 244
	Saldo corrente		18 582 207	18 582 207	36 181 695	42 061 644	48 543 067	62 803 403
	Saldo de capital		-32 010 514	-32 010 514	-51 452 079	-40 071 419	-27 969 888	-33 367 431
	Saldo primário		-11 273 331	-11 273 331	-11 284 907	5 432 596	23 549 184	32 071 895

ORGÃO EXECUTIVO
Em 07 de JULHO de 2023

ORGÃO DELIBERATIVO
Em 20 de JULHO de 2023

Grandes Opções do Plano

Município do Seixal

GOP - Grandes Opções do Plano para 2023

Objetivo [1] Obj	Número do projeto [2] Prg	Ano / Nº	Aç.	Sub Aç.	Designação do projeto [3]	Rubrica orçamental [4]	Forma de realiz. [5]	Fonte de Financiamento RG [6]	RP [7]	UE [8]	EMPR [9]	Financiam. não definido [ND]	Responsável [RSP]	Datas (Mês/Ano) Inicio [10]	Fim [11]	Fases de Exec. [12]	Pagamentos: Realizado em períodos anteriores [13]	Estimativa realização do período t-1 [14]	Períodos seguintes 2023 [15]	2024 [16]	2025 [17]	2026 [18]	2027 [19]	2028 e seg. [20]	Total previsto [21] = [ND] + [13] +...+ [20]
01					EDUCAÇÃO				64 260 075	901 272							10 437 774		10 730 515	18 122 081	16 085 275	5 285 702	3 800 000	700 000	65 161 347
01	001				PROJETOS E INICIATIVAS				1 065 005								411 069		423 935	115 000	115 000				1 065 004
01	001	20/5296			Projeto Toca a Rufar - Comparticipação financeira	02 040701	O		635 620				32.0	01/20	12/23	2	236 020		199 600	100 000	100 000				635 620
01	001	21/5102			Oferta Inicío Ano Letivo	02 020115	O		85 631				32.0	01/21	12/23	2	50 883		34 748						85 631
01	001	22/5000			Programa de Recepção à Comunidade Educativa				73 589								32 889		40 700						73 589
01	001	22/5000	1		Aquisição de serviços	02 020225	O		73 489				32.0	01/22	12/23	0	32 889		40 600						73 489
01	001	22/5000	2		Aquisição de bens	02 020121	O		100				32.0	01/22	12/23	0			100						100
01	001	22/5003			Plano Educativo Municipal				51 241								24 351		26 890						51 241
01	001	22/5003	1		Comparticipação financeira	02 040301	O		47 540				32.0	01/22	12/23	0	22 500		25 040						47 540
01	001	22/5003	2		Aquisição de serviços	02 020225	O		3 601				32.0	01/22	12/23	0	1 851		1 750						3 601
01	001	22/5003	3		Aquisição de bens	02 020121	O		100				32.0	01/22	12/23	0			100						100
01	001	22/5004			Apoio ao Movimento Associativo de Pais e às suas atividades	02 040701	O		9 050				32.0	01/22	12/23	0	4 500		4 550						9 050
01	001	22/5011			Projeto Kid 's Guernica - dinamização das escolas da rede pública da região de Setúbal	02 020225	O		100				32.0	01/22	12/23	0			100						100
01	001	22/5014			Programa de apoio à imprensa e à rádio escolar				29 377								23 691		5 686						29 377
01	001	22/5014	1		Comparticipação financeira	02 040301	O		24 500				32.0	01/22	12/23	0	21 950		2 550						24 500
01	001	22/5014	2		Aquisição de serviços	02 020225	O		4 627				32.0	01/22	12/23	0	1 741		2 886						4 627
01	001	22/5014	3		Aquisição de bens	02 020121	O		250				32.0	01/22	12/23	0			250						250
01	001	22/5015			Feira de Projetos Educativos				63 751								2 356		61 395						63 751
01	001	22/5015	1		Comparticipação financeira	02 040301	O		2 601				32.0	01/22	12/23	0	2 356		245						2 601
01	001	22/5015	2		Aquisição de serviços	02 020225	O		61 050				32.0	01/22	12/23	0			61 050						61 050
01	001	22/5015	3		Aquisição de bens	02 020121	O		100				32.0	01/22	12/23	0			100						100
01	001	22/5016			Revisão da Carta Educativa Municipal do Seixal				200										200						200
01	001	22/5016	1		Aquisição de serviços	02 020225	O		100				32.0	01/22	12/23	0			100						100
01	001	22/5016	2		Aquisição de bens	02 020121	O		100				32.0	01/22	12/23	0			100						100
01	001	22/5183			Agenda do professor	02 020115	O		15 000				32.0	01/22	12/23	0	7 500		7 500						15 000
01	001	22/5185			Projeto Desfiles de Carnaval	02 040301	O		6 650				32.0	01/22	12/23	0			6 650						6 650
01	001	22/5186			Projeto Viver o Teatro nas escolas	02 020225	O		100				32.0	01/22	12/23	0			100						100
01	001	22/5187			Dia Mundial da Criança	02 020225	O		5 766				32.0	01/22	12/23	0			5 766						5 766
01	001	22/5188			Projeto Marchas Populares	02 040301	O		43 930				32.0	01/22	12/23	0	28 880		15 050						43 930
01	001	23/5400			Implementação de hortas pedagógicas nas escolas e JI	02 020121	O		45 000				32.0	01/23	12/25	0			15 000	15 000	15 000				45 000
01	002				OBRAS E EQUIPAMENTOS				28 306 638	901 272							3 246 445		2 626 242	8 060 223	6 975 000	3 800 000	3 800 000	700 000	29 207 910
01	002	20/58			Novo Jardim de Infância de Quinta de São Nicolau, em Corroios	02 07010304	E		2 601 484				29.0	01/20	12/23	2	2 067 589		533 895						2 601 484
01	002	21/259			Requalificação da EB Paio Pires	02 07010305	E		872 187	901 272			29.0	01/21	12/23	0	262 820		207 039	1 303 600					1 773 459
01	002	22/3			Ampliações, conservações e requalificações das escolas do 1º ciclo do ensino básico e pré-escolar (Arrentela, Bairro Novo, Qta. do Conde de Portalegre e outras)	02 07010305	E		6 956 523				32.0	01/22	12/29	0			300 000	3 056 523	3 000 000	200 000	200 000	200 000	6 956 523
01	002	22/4			Novas escolas do 1º ciclo do ensino básico e pré-escolar em Fernão Ferro, nos Foros de Amora, em Corroios e no Cavadas)	02 07010305	E		11 121 833				32.0	01/22	12/29	0			121 833	2 000 000	3 000 000	3 000 000	3 000 000		11 121 833
01	002	22/11			Conservação e requalificação de edifícios e equipamentos educativos da rede pública do ensino pré-escolar e 1º ciclo do ensino básico	02 07010305	O		2 905 603				32.0	01/22	12/29	0	806 168		1 124 435	200 000	175 000	200 000	200 000	200 000	2 905 603

Município do Seixal

GOP - Grandes Opções do Plano para 2023

Objetivo [1] Obj	Objetivo [1] Prg	Número do projeto [2] Ano / Nº	Número do projeto [2] Aç.	Número do projeto [2] Sub Aç.	Designação do projeto [3]	Rubrica orçamental [4]	Forma de realiz. [5]	Fonte de Financiamento RG [6]	Fonte de Financiamento RP [7]	Fonte de Financiamento UE [8]	Fonte de Financiamento EMPR [9]	Fonte de Financiamento Financiam. não definido [ND]	Responsável [RSP]	Datas (Mês/Ano) Início [10]	Datas (Mês/Ano) Fim [11]	Fases de Exec. [12]	Pagamentos: Realizado em períodos anteriores [13]	Pagamentos: Estimativa realização do período t-1 [14]	Pagamentos: Períodos seguintes 2023 [15]	Pagamentos: Períodos seguintes 2024 [16]	Pagamentos: Períodos seguintes 2025 [17]	Pagamentos: Períodos seguintes 2026 [18]	Pagamentos: Períodos seguintes 2027 [19]	Pagamentos: Períodos seguintes 2028 e seg. [20]	Total previsto [21] = [ND] + [13] +...+ [20]
01	002	22/14			Alargamento da rede pública de educação pré-escolar no concelho no Fogueteiro, Vale de Milhaços e Torre da Marinha	02 07010305	O		50 100				32.0	01/22	12/24	0			100	50 000					50 100
01	002	22/15			Implementação de um Pólo de Ensino Superior Público, na Mundet	02 07010305	E		853 494				32.0	01/22	12/29	0			3 494	50 000	200 000	200 000	200 000	200 000	853 494
01	002	22/5116			Apoio à construção de pavilhões desportivos escolares do 2º e 3º ciclos do EB em Corroios, Vale de Milhaços, Cruz de Pau, Pinhal de Frades e Escola Secundária João de Barros	02 080701	E		700 200				32.0	01/22	12/29	0			100	100	200 000	200 000	200 000	100 000	700 200
01	002	22/5189			Comparticipação financeira para equipamentos educativos	02 080701	O		110 388				32.0	01/22	12/23	0	109 868		520						110 388
01	002	23/84			Alargamento da rede pública de educação pré-escolar no concelho	02 07010305	E		904 367				32.0	01/23	12/25	0			104 367	400 000	400 000				904 367
01	002	23/5307			Comparticipação Financeira para equipamentos educativos	02 080701	O		52 184				32.0	01/23	12/23	0			52 184						52 184
01	002	23/5328			Novo espaço de ensino profissional - comparticipação financeira	02 080701	O		78 275				32.0	01/23	12/23	0			78 275						78 275
01	002	23/5401			Requalificação e ampliação das escolas do 2º e 3º ciclo e secundárias - elaboração de projetos	02 020214	O		1 100 000				32.0	01/23	12/24	0			100 000	1 000 000					1 100 000
01	003				FUNCIONAMENTO				34 888 432								6 780 260		7 680 338	9 946 858	8 995 275	1 485 702			34 888 433
01	003	21/39			Aquisição de mobiliário e reapetrechamento dos jardins de infância e escolas básicas incluindo as novas construções	02 070109	O		510 887				32.0	01/21	12/23	2	217 983		92 904	100 000	100 000				510 887
01	003	21/45			Aquisição de equipamento para cozinha e refeitórios escolares	02 070109	O		462 595				32.0	01/21	12/23	3	309 617		52 978	50 000	50 000				462 595
01	003	21/5076			Fornecimento de gás em instalações educativas	02 02010299	O		131 786				32.0	01/21	12/25	2	40 340		41 446	25 000	25 000				131 786
01	003	21/5078			Aquisição de material didático para os jardins de infância e escolas básicas	02 020120	O		154 585				32.0	01/21	12/23	2	146 223		8 362						154 585
01	003	21/5081			Manutenção dos elevadores das escolas	02 020219	O		6 246				32.0	01/21	12/24	0	3 956		1 790	500					6 246
01	003	21/5084			Aluguer de viaturas	02 020210	O		125 543				32.0	01/21	12/23	2	101 793		23 750						125 543
01	003	21/5086			Aquisição de material de consumo hoteleiro	02 020113	O		16 206				32.0	01/21	12/23	2	11 666		4 540						16 206
01	003	21/5090			Aquisição de bens	02 020121	O		17 434				32.0	01/21	12/23	2	11 930		5 504						17 434
01	003	21/5091			Aquisição de serviços	02 020225	O		80 949				32.0	01/21	12/23	2	64 238		16 711						80 949
01	003	21/5124			Protocolos de cooperação e apoio a Programas de Desenvolvimento com agentes educativos - Comparticipação financeira - prolongamento de horários (AAAF)	02 040701	O		700				32.0	01/21	12/23	2			350	350					700
01	003	21/5749			Intervenções em Escolas Básicas	02 020121	O		22 095				29.0	01/21	12/23	3	21 734		361						22 095
01	003	22/12			Aquisição de computadores e vídeo-projetores para as escolas do ensino básico e pré-escolar	02 070107	O		309 466				32.0	01/22	12/23	0	81 513		127 953	50 000	50 000				309 466
01	003	22/13			Instalação de redes wi-fi nas escolas básicas	02 070107	O		381 056				32.0	01/22	12/23	0	148 056		133 000	100 000					381 056
01	003	22/5001			Alargamento da rede de bibliotecas escolares				25 300								16 800		8 500						25 300
01	003	22/5001	1		Aquisição de bens	02 020121	O		100				32.0	01/22	12/23	0			100						100
01	003	22/5001	2		Comparticipação financeira	02 040301	O		25 200				32.0	01/22	12/23	0	16 800		8 400						25 200
01	003	22/5005			Valorização da educação especial e dos alunos com necessidades educativas especiais, contribuindo para a sua plena integração	02 040301	O		14 400				32.0	01/22	12/23	0	7 200		7 200						14 400
01	003	22/5009			Bolsas de estudo nas áreas do ensino profissional e artístico, universidade e secundária	02 040802	O		139 250				32.0	01/22	12/23	0	79 250		60 000						139 250
01	003	22/5010			Ação social escolar				14 581 519								3 283 173		2 699 506	4 260 656	3 722 519	615 666			14 581 520
01	003	22/5010	1		Auxílios económicos diretos	02 040301	O		88 562				32.0	01/22	12/23	0	88 008		554						88 562
01	003	22/5010	2		Refeições escolares	02 020105	O		14 303 955				32.0	01/22	12/26	0	3 081 458		2 623 656	4 260 656	3 722 519	615 666			14 303 955
01	003	22/5010	3		Transportes escolares	02 020210	O		189 002				32.0	01/22	12/23	0	113 706		75 296						189 002

Município do Seixal

GOP - Grandes Opções do Plano para 2023

Objetivo [1] Obj	Objetivo [1] Prg	Número do projeto [2] Ano / Nº	Número do projeto [2] Aç.	Número do projeto [2] Sub Aç.	Designação do projeto [3]	Rubrica orçamental [4]	Forma de realiz. [5]	Fonte de Financiamento RG [6]	Fonte de Financiamento RP [7]	Fonte de Financiamento UE [8]	Fonte de Financiamento EMPR [9]	Fonte de Financiamento Financiam. não definido [ND]	Responsável [RSP]	Datas (Mês/Ano) Início [10]	Datas (Mês/Ano) Fim [11]	Fases de Exec. [12]	Pagamentos: Realizado em períodos anteriores [13]	Pagamentos: Estimativa realização do período t-1 [14]	Pagamentos: Períodos seguintes 2023 [15]	Pagamentos: Períodos seguintes 2024 [16]	Pagamentos: Períodos seguintes 2025 [17]	Pagamentos: Períodos seguintes 2026 [18]	Pagamentos: Períodos seguintes 2027 [19]	Pagamentos: Períodos seguintes 2028 e seg. [20]	Total previsto [21] = [ND] + [13] +...+ [20]
01	003	22/5012			Apoio ao Pólo do Seixal da Escola de Música do Conservatório Nacional, com alargamento ao 3º ciclo				19 200								9 500		9 700						19 200
01	003	22/5012	1		Comparticipação financeira	02 040701	O		19 000				32.0	01/22	12/23	0	9 500		9 500						19 000
01	003	22/5012	2		Aquisição de bens	02 020121	O		100				32.0	01/22	12/23	0			100						100
01	003	22/5012	3		Aquisição de serviços	02 020225	O		100				32.0	01/22	12/23	0			100						100
01	003	22/5018			Funcionamento dos jardins de infância e escolas do ensino básico				77 541								31 779		45 762						77 541
01	003	22/5018	1		Comparticipação financeira	02 040301	O		77 341				32.0	01/22	12/23	0	31 779		45 562						77 341
01	003	22/5018	2		Aquisição de serviços	02 020225	O		100				32.0	01/22	12/23	0			100						100
01	003	22/5018	3		Aquisição de bens	02 020121	O		100				32.0	01/22	12/23	0			100						100
01	003	22/5231			Encargos ao abrigo do processo de transferência de competências do Estado Central para as Autarquias na área da Educação, no âmbito do Decreto-Lei n.º 21/2019 de 30 de janeiro				17 759 731								2 193 510		4 334 268	5 343 032	5 030 436	858 486			17 759 732
01	003	22/5231	2		Apoios alimentares - leite escolar	04 040301	O		527 048				32.0	01/22	12/25	0	105 409		140 547	140 546	140 546				527 048
01	003	22/5231	3		Apoios alimentares - PGR 1º Ciclo	04 020105	O		349 657				32.0	01/22	12/25	0			116 553	116 552	116 552				349 657
01	003	22/5231	4		Apoios alimentares - Refeitórios 2,3 e Sec	04 020105	O		5 774 932				32.0	01/22	12/26	0	249 490		1 105 398	2 007 077	1 694 481	718 486			5 774 932
01	003	22/5231	5		Transportes - circuitos especiais	04 040301	O		1 554 417				32.0	01/22	12/25	0	310 883		414 512	414 511	414 511				1 554 417
01	003	22/5231	6		Escola a tempo inteiro	04 040301	O		2 695 895				32.0	01/22	12/25	0	310 883		816 878	784 067	784 067				2 695 895
01	003	22/5231	7		Encargos das instalações - funcionamento	04 040301	O		3 777 352				32.0	01/22	12/25	0	363 342		1 138 004	1 138 003	1 138 003				3 777 352
01	003	22/5231	8		Encargos das instalações - conservação	04 040301	O		2 660 330				32.0	01/22	12/25	0	853 502		602 276	602 276	602 276				2 660 330
01	003	22/5231	10		Aquisição leite escolar para as escolas dos 1º ciclo e Pré-escolar	04 020105	O		420 100				32.0	01/22	12/26	0			100	140 000	140 000	140 000			420 100
01	003	23/5402			Aquisição de software para as refeições escolares	02 070108	O		51 943				32.0	01/23	12/28	0			5 753	17 320	17 320	11 550			51 943
02					AÇÃO SOCIAL				23 733 629								2 173 328		5 461 454	6 718 365	5 208 882	1 260 800	1 410 800	1 500 000	23 733 629
02	001				PROJETOS E INICIATIVAS				3 173 252								854 231		867 918	773 236	677 867				3 173 252
02	001	21/5752			Apoio às Instituições de Cariz Social - Comparticipação financeira	02 080701	O		361 892				20.0	01/21	12/24	0	304 907		56 485	500					361 892
02	001	22/5019			Plano Desenvolvimento Social do Seixal - Rede Social do Seixal				15 328								1 830		13 498						15 328
02	001	22/5019	1		Aquisição de serviços	02 020225	O		13 881				20.0	01/22	12/23	0	1 343		12 538						13 881
02	001	22/5019	2		Aquisição de bens	02 020121	O		1 447				20.0	01/22	12/23	0	487		960						1 447
02	001	22/5020			Carta Social Municipal do Seixal				200										200						200
02	001	22/5020	1		Aquisição de serviços	02 020225	O		100				20.0	01/22	12/23	0			100						100
02	001	22/5020	2		Aquisição de bens	02 020121	O		100				20.0	01/22	12/23	0			100						100
02	001	22/5021			Apoio ao Idoso - Projetos e iniciativas				308 165								232 114		50 950	25 100					308 164
02	001	22/5021	1		Comparticipação financeira	02 040701	O		231 246				20.0	01/22	12/24	0	228 446		2 700	100					231 246
02	001	22/5021	2		Aquisição de serviços	02 020225	O		76 819				20.0	01/22	12/24	0	3 669		48 150	25 000					76 819
02	001	22/5021	3		Aquisição de bens	02 020121	O		100				20.0	01/22	12/23	0			100						100
02	001	22/5029			Apoio à deficiência - Projetos e iniciativas				72 080								64 563		7 018	499					72 080
02	001	22/5029	1		Comparticipação financeira	02 040701	O		53 999				20.0	01/22	12/23	0	53 400		100	499					53 999
02	001	22/5029	2		Aquisição de serviços	02 020225	O		17 981				20.0	01/22	12/23	0	11 163		6 818						17 981
02	001	22/5029	3		Aquisição de bens	02 020121	O		100				20.0	01/22	12/23	0			100						100
02	001	22/5037			Plano Municipal para a Igualdade de Género e Oportunidades				32 267								1 697		18 983	11 587					32 267
02	001	22/5037	1		Comparticipação financeira	02 040701	O		100				20.0	01/22	12/23	0			100						100

Município do Seixal

GOP - Grandes Opções do Plano para 2023

Objetivo [1] Obj	Objetivo [1] Prg	Número do projeto [2] Ano / Nº	Número do projeto [2] Aç.	Número do projeto [2] Sub Aç.	Designação do projeto [3]	Rubrica orçamental [4]		Forma de realiz. [5]	Fonte de Financiamento RG [6]	Fonte de Financiamento RP [7]	Fonte de Financiamento UE [8]	Fonte de Financiamento EMPR [9]	Fonte de Financiamento Financiam. não definido [ND]	Responsável [RSP]	Datas (Mês/Ano) Início [10]	Datas (Mês/Ano) Fim [11]	Fases de Exec. [12]	Pagamentos: Realizado em períodos anteriores [13]	Pagamentos: Estimativa realização do período t-1 [14]	Pagamentos: Períodos seguintes 2023 [15]	Pagamentos: Períodos seguintes 2024 [16]	Pagamentos: Períodos seguintes 2025 [17]	Pagamentos: Períodos seguintes 2026 [18]	Pagamentos: Períodos seguintes 2027 [19]	Pagamentos: Períodos seguintes 2028 e seg. [20]	Total previsto [21] = [ND] + [13] +...+ [20]
02	001	22/5037	2		Aquisição de serviços	02	020225	O		32 067				20.0	01/22	12/24	0	1 697		18 783	11 587					32 067
02	001	22/5037	3		Aquisição de bens	02	020121	O		100				20.0	01/22	12/23	0			100						100
02	001	22/5038			Apoio à Infância - Projetos e iniciativas					20 700								17 050		3 650						20 700
02	001	22/5038	1		Comparticipação financeira	02	040701	O		17 500				20.0	01/22	12/23	0	16 500		1 000						17 500
02	001	22/5038	2		Aquisição de serviços	02	020225	O		3 100				20.0	01/22	12/23	0	550		2 550						3 100
02	001	22/5038	3		Aquisição de bens	02	020121	O		100				20.0	01/22	12/23	0			100						100
02	001	22/5043			Centro de Ajudas Técnicas					20 942								15 191		5 751						20 942
02	001	22/5043	1		Comparticipação financeira	02	040701	O		20 131				20.0	01/22	12/23	0	14 900		5 231						20 131
02	001	22/5043	2		Aquisição de serviços	02	020225	O		711				20.0	01/22	12/23	0	291		420						711
02	001	22/5043	3		Aquisição de bens	02	020121	O		100				20.0	01/22	12/23	0			100						100
02	001	22/5044			Comunidades Migrantes e Religiosas - Projetos e Iniciativas					93 500								31 349		52 151	10 000					93 500
02	001	22/5044	1		Comparticipação financeira	02	040701	O		39 069				20.0	01/22	12/24	0	11 250		17 819	10 000					39 069
02	001	22/5044	2		Aquisição de serviços	02	020225	O		53 931				20.0	01/22	12/23	0	20 099		33 832						53 931
02	001	22/5044	3		Aquisição de bens	02	020121	O		500				20.0	01/22	12/23	0			500						500
02	001	22/5046			Dinamização da Comunidade Juvenil					4 150								2 450		1 700						4 150
02	001	22/5046	1		Comparticipação financeira	02	040701	O		2 500				20.0	01/22	12/23	0	2 000		500						2 500
02	001	22/5046	2		Aquisição de serviços	02	020225	O		1 550				20.0	01/22	12/23	0	450		1 100						1 550
02	001	22/5046	3		Aquisição de bens	02	020121	O		100				20.0	01/22	12/23	0			100						100
02	001	22/5048			Dinamização das Comunidades Ciganas					41 193								11 369		11 300	18 524					41 193
02	001	22/5048	1		Comparticipação financeira	02	040701	O		12 800				20.0	01/22	12/24	0	1 400		1 400	10 000					12 800
02	001	22/5048	2		Aquisição de serviços	02	020225	O		27 493				20.0	01/22	12/24	0	9 269		9 700	8 524					27 493
02	001	22/5048	3		Aquisição de bens	02	020121	O		100				20.0	01/22	12/23	0			100						100
02	001	22/5048	4		Trabalhos especializados	02	020220	O		800				20.0	01/22	12/23	0	700		100						800
02	001	22/5051			Educação pela Paz					36 389								11 289		15 100	10 000					36 389
02	001	22/5051	1		Comparticipação financeira	02	040701	O		25 500				20.0	01/22	12/24	0	5 500		10 000	10 000					25 500
02	001	22/5051	2		Aquisição de serviços	02	020225	O		10 789				20.0	01/22	12/23	0	5 789		5 000						10 789
02	001	22/5051	3		Aquisição de bens	02	020121	O		100				20.0	01/22	12/23	0			100						100
02	001	22/5194			Apoio à inserção social de pessoas sem abrigo					10 000								3 000		7 000						10 000
02	001	22/5194	1		Comparticipação financeira	02	040701	O		9 900				20.0	01/22	12/23	0	3 000		6 900						9 900
02	001	22/5194	2		Aquisição de serviços	02	020225	O		100				20.0	01/22	12/23	0			100						100
02	001	22/5195			Projeto intergeracional de apoio ao movimento associativo	02	040701	O		100				20.0	01/22	12/23	0			100						100
02	001	22/5200			Gabinete de Apoio às Vítimas de Violência Doméstica					10 200								5 000		5 200						10 200
02	001	22/5200	1		Comparticipação financeira	02	040701	O		10 000				20.0	01/22	12/23	0	5 000		5 000						10 000
02	001	22/5200	2		Aquisição de serviços	02	020225	O		100				20.0	01/22	12/23	0			100						100
02	001	22/5200	3		Aquisição de bens	02	020121	O		100				20.0	01/22	12/23	0			100						100
02	001	22/5232			Plano de Ação da Operação Integrada Local da Freguesia de Amora					880 653								66 476		324 187	268 806	221 184				880 653
02	001	22/5232	1		Comparticipação Financeira	02	040701	O		753 403				20.0	01/22	12/25	0	66 476		285 687	210 556	190 684				753 403
02	001	22/5232	2		Aquisição de Serviços	02	020220	O		127 250				20.0	01/22	12/25	0			38 500	58 250	30 500				127 250
02	001	22/5233			Plano de Ação da Operação Integrada Local da União de Freguesias do Seixal, Arrentela e Aldeia de Paio Pires					1 265 493								85 945		294 645	428 220	456 683				1 265 493

Município do Seixal

GOP - Grandes Opções do Plano para 2023

Objetivo [1] Obj	Número do projeto [2] Prg	Ano / Nº	Aç.	SubAç.	Designação do projeto [3]	Rubrica orçamental [4]		Forma de realiz. [5]	Fonte de Financiamento RG [6]	RP [7]	UE [8]	EMPR [9]	Financiam. não definido [ND]	Responsável [RSP]	Datas (Mês/Ano) Inicio [10]	Fim [11]	Fases de Exec. [12]	Pagamentos: Realizado em períodos anteriores [13]	Estimativa realização do período t-1 [14]	Períodos seguintes 2023 [15]	2024 [16]	2025 [17]	2026 [18]	2027 [19]	2028 e seg. [20]	Total previsto [21] = [ND] + [13] +...+ [20]
02	001	22/5233	1		Comparticipação Financeira	02	040701	O		638 474				20.0	01/23	12/25	0	85 945		261 695	157 020	133 814				638 474
02	001	22/5233	2		Aquisição de Serviços	02	020220	O		627 019				20.0	01/23	12/25	0			32 950	271 200	322 869				627 019
02	002				OBRAS E EQUIPAMENTOS					15 324 475								1 034 187		3 059 973	4 247 214	2 833 100	1 250 000	1 400 000	1 500 000	15 324 474
02	002	18/273			PAICD -4. Reabilitação do Espaço Publico BIHRU Fogueteiro	02	07010413	O		311 297				20.0	01/18	12/23	0	309 641		1 656						311 297
02	002	20/255			Reabilitação do Espaço Público e Equipamentos Colectivos da Qta do Cabral (Empreitada)	02	07010413	E		303 079				20.0	01/20	12/23	2	282 696		20 383						303 079
02	002	22/137			Plano de Ação da Operação Integrada Local da Freguesia de Amora					1 876 400										213 300	880 000	783 100				1 876 400
02	002	22/137	1		Igreja de Filadélfia (Novas Instalações)	02	07010413	E		100 100				20.0	01/22	12/28	0			100	100 000					100 100
02	002	22/137	2		Hortas Urbanas - Quinta da Princesa	02	07010413	E		300 100				20.0	01/22	12/28	0			100	150 000	150 000				300 100
02	002	22/137	3		Ler a Valer - Requalificação, apetrechamento e dinamização da Biblioteca Escolar EB/JI Quinta da Princesa	02	070109	O		158 000				20.0	01/22	12/28	0			158 000						158 000
02	002	22/137	4		Reabilitação da Sede do Grupo Desportivo Cultural e Recreativo da Quinta da Princesa	02	07010406	E		468 100				20.0	01/22	12/28	0			5 000	230 000	233 100				468 100
02	002	22/137	5		Reabilitação e requalificação do Campo Polidesportivo da Quinta da Princesa	02	07010406	E		200 100				20.0	01/22	12/28	0			100	100 000	100 000				200 100
02	002	22/137	6		Construção de Campo de Futebol com balneários	02	07010406	E		650 000				20.0	01/22	12/28	0			50 000	300 000	300 000				650 000
02	002	22/138			Plano de Ação da Operação Integrada Local da União de Freguesias do Seixal, Arrentela e Aldeia de Paio Pires					1 101 235										42 735	758 500	300 000				1 101 235
02	002	22/138	1		Percurso pedonal entre o Bairro da Cucena e a Creche Sonho Azul (Aldeia de Paio Pires)	02	07010413	E		400 935				20.0	01/22	12/28	0			42 435	358 500					400 935
02	002	22/138	2		Requalificação do Espaço Público na Quinta do Cabral	02	07010413	E		350 100				20.0	01/22	12/28	0			100	200 000	150 000				350 100
02	002	22/138	3		Requalificação da Loja da CMS do prédio n.º 17 da Cucena, para implementação da Gestão de Bairro	02	07010307	E		50 100				20.0	01/22	12/28	0			100	50 000					50 100
02	002	22/138	4		Reabilitação do Centro Comunitário	02	07010307	E		300 100				20.0	01/22	12/28	0			100	150 000	150 000				300 100
02	002	22/5023			Requalificação dos equipamentos sociais do concelho					1 034 726								134 326		300	100	200 000	200 000	100 000	400 000	1 034 726
02	002	22/5023	1		Comparticipação financeira	02	080701	O		1 034 526				20.0	01/22	12/29	0	134 326		100	100	200 000	200 000	100 000	400 000	1 034 526
02	002	22/5023	2		Aquisição de serviços	02	020225	O		100				20.0	01/22	12/23	0			100						100
02	002	22/5023	3		Aquisição de bens	02	020121	O		100				20.0	01/22	12/23	0			100						100
02	002	22/5024			Apoio às candidaturas de lares sociais de idosos					914 631								114 231		300	100	200 000	100 000	100 000	400 000	914 631
02	002	22/5024	1		Comparticipação financeira	02	080701	O		914 431				20.0	01/22	12/29	0	114 231		100	100	200 000	100 000	100 000	400 000	914 431
02	002	22/5024	2		Aquisição de serviços	02	020225	O		100				20.0	01/22	12/23	0			100						100
02	002	22/5024	3		Aquisição de bens	02	020121	O		100				20.0	01/22	12/23	0			100						100
02	002	22/5028			Projeto Lar Social de Idosos de Amora - Comparticipação financeira	02	080701	O		10				20.0	01/22	12/23	0			10						10
02	002	22/5031			Equipamentos de apoio à deficiência em Corroios, Fernão Ferro, Aldeia de Paio Pires e outros					992 364								192 064		200	100	200 000	200 000	200 000	200 000	992 364
02	002	22/5031	1		Comparticipação financeira	02	080701	O		992 264				20.0	01/22	12/29	0	192 064		100	100	200 000	200 000	200 000	200 000	992 264
02	002	22/5031	2		Comparticipação financeira - projetos e iniciativas	02	040701	O		100				20.0	01/22	12/23	0			100						100
02	002	22/5032			CERCISA					400										400						400
02	002	22/5032	1		Comparticipação financeira	02	040701	O		400				20.0	01/22	12/23	0			400						400
02	002	22/5033			Creche Sonho Azul					212 612										12 612	200 000					212 612
02	002	22/5033	1		Comparticipação financeira	02	080701	O		212 512				20.0	01/22	12/23	0			12 512	200 000					212 512
02	002	22/5033	2		Comparticipação financeira - projetos e iniciativas	02	040701	O		100				20.0	01/22	12/23	0			100						100
02	002	22/5034			Apoio à construção de Creches Sociais do CASM, CAPA, CRIAR-T, ASSTAS e outras					2 347 653								1 230		1 338 009	8 414	250 000	250 000	500 000		2 347 653

Município do Seixal

GOP - Grandes Opções do Plano para 2023

Objetivo [1] Obj	Número do projeto [2] Prg	Ano / Nº	Aç.	Sub Aç.	Designação do projeto [3]	Rubrica orçamental [4]		Forma de realiz. [5]	Fonte de Financiamento RG [6]	RP [7]	UE [8]	EMPR [9]	Financiam. não definido [ND]	Responsável [RSP]	Datas (Mês/Ano) Início [10]	Fim [11]	Fases de Exec. [12]	Pagamentos: Realizado em períodos anteriores [13]	Estimativa realização do período t-1 [14]	Períodos seguintes 2023 [15]	2024 [16]	2025 [17]	2026 [18]	2027 [19]	2028 e seg. [20]	Total previsto [21] = [ND] + [13] +...+ [20]
02	002	22/5034	1		Comparticipação financeira	02	080701	O		2 347 653				20.0	01/22	12/27	0	1 230		1 338 009	8 414	250 000	250 000	500 000		2 347 653
02	002	22/5039			Casa Abrigo					452 184										52 184	200 000	200 000				452 184
02	002	22/5039	1		Comparticipação financeira	02	080701	O		452 184				20.0	01/22	12/25	0			52 184	200 000	200 000				452 184
02	002	22/5049			Espaço Multicultural					452 184										52 184	200 000	200 000				452 184
02	002	22/5049	1		Comparticipação financeira	02	080701	O		452 184				20.0	01/22	12/25	0			52 184	200 000	200 000				452 184
02	002	23/2			PAICD-4 Reabilitação do Bairro na Cucena	02	07010413	O		400 000				20.0	01/23	12/28	0			400 000						400 000
02	002	23/5113			Obras e Requalificação de Equipamentos Sociais (ERPI de Fernão Ferro e Casal do Marco, Creches CAPA, CRIAR´T e CASM, CERCISA, ANPAR, APCAS e outros) - Comparticipação Financeira	02	080701	O		2 730 700				20.0	01/23	12/29	0			230 700	500 000	500 000	500 000	500 000	500 000	2 730 700
02	002	23/5114			Apoio às candidaturas no âmbito do PRR - Comparticipação financeira	02	080701	O		2 195 000				20.0	01/23	12/24	0			695 000	1 500 000					2 195 000
02	003				FUNCIONAMENTO					5 235 902								284 909		1 533 563	1 697 915	1 697 915	10 800	10 800		5 235 902
02	003	21/5660			Atividades Transversais da DDSC					30 005								28 755		1 250						30 005
02	003	21/5660	1		Plano Anual de transportes para as instituições - Comparticipação financeira	02	040701	O		30 005				20.0	01/21	12/23	0	28 755		1 250						30 005
02	003	22/5022			Apoio social à ASSTAS	02	040701	O		500 000				30.0	01/22	12/23	0	250 000		250 000						500 000
02	003	22/5035			CPCJ - Comissão de Proteção de Crianças e Jovens					66 232								6 154		16 878	10 800	10 800	10 800	10 800		66 232
02	003	22/5035	1		Aquisição de serviços	02	020225	O		100				20.0	01/22	12/23	0			100						100
02	003	22/5035	2		Aquisição de bens	02	020121	O		12 132				20.0	01/22	12/23	0	6 154		5 978						12 132
02	003	22/5035	3		Rendas	02	020204	O		54 000				20.0	01/22	12/28	0			10 800	10 800	10 800	10 800	10 800		54 000
02	003	22/5191			Espaço Cidadania	02	020220	O		100				20.0	01/22	12/23	0			100						100
02	003	23/5394			Transferência de competências do Estado Central para as Autarquias na área da Ação Social, no âmbito do Decreto-Lei n.º 55/2020 de 12 de agosto					4 639 565										1 265 335	1 687 115	1 687 115				4 639 565
02	003	23/5394	1		Recursos Humanos - Contrato-Programa	05	040701	O		485 562				20.0	01/23	12/25	0			132 426	176 568	176 568				485 562
02	003	23/5394	2		Acordo SAAS - Serviço de Atendimento e Acompanhamento Social - Contrato-Programa	05	040701	O		850 814				20.0	01/23	12/25	0			232 040	309 387	309 387				850 814
02	003	23/5394	3		Protocolo RSI - Rendimento Social de Inserção - Contrato-Programa	05	040701	O		2 685 235				20.0	01/23	12/25	0			732 337	976 449	976 449				2 685 235
02	003	23/5394	4		Subsídios Eventuais - Contrato-Programa	05	040701	O		366 666				20.0	01/23	12/25	0			100 000	133 333	133 333				366 666
02	003	23/5394	5		Subsídios Eventuais - Apoio Direto ao Munícipe	05	040802	O		110 000				20.0	01/23	12/25	0			30 000	40 000	40 000				110 000
02	003	23/5394	6		Subsídios Eventuais - Aquisição de Serviços	05	020225	O		45 482				20.0	01/23	12/25	0			12 404	16 539	16 539				45 482
02	003	23/5394	7		Subsídios Eventuais - Aquisição de Bens	05	020121	O		45 482				20.0	01/23	12/25	0			12 404	16 539	16 539				45 482
02	003	23/5394	8		Instalações e Funcionamento - Aquisição de Equipamento	05	070115	O		25 165				20.0	01/23	12/25	0			6 863	9 151	9 151				25 165
02	003	23/5394	9		Instalações e Funcionamento - Aquisição de Bens	05	020121	O		12 581				20.0	01/23	12/25	0			3 431	4 575	4 575				12 581
02	003	23/5394	10		Instalações e Funcionamento - Aquisição de Serviços	05	020225	O		12 578				20.0	01/23	12/25	0			3 430	4 574	4 574				12 578
03					CULTURA					30 815 346								8 652 815		5 443 016	6 654 967	4 951 516	1 965 839	1 897 100	1 250 091	30 815 344
03	001				PROJETOS E INICIATIVAS					6 250 703								2 285 127		1 939 516	460 060	472 000	472 000	372 000	250 000	6 250 703
03	001	21/5619			Candidatura "Cultura para todos" (POR2020)	02	020225	O		48 854				18.0	01/21	12/23	3	6 700		42 154						48 854
03	001	21/5620			Programação Cultural em Rede/AML	02	020225	O		64 790				18.0	01/21	12/23	0	64 690		100						64 790
03	001	21/5633			Ações Educativas de animação, formação e divulgação cultural e educativa					49 667								22 949		26 718						49 667
03	001	21/5633	1		Aquisição de serviços	02	020225	O		47 895				18.0	01/21	12/23	0	21 881		26 014						47 895
03	001	21/5633	2		Aquisição de bens	02	020121	O		1 772				18.0	01/21	12/23	0	1 068		704						1 772

Município do Seixal

GOP - Grandes Opções do Plano para 2023

Objetivo [1]		Número do projeto [2]			Designação do projeto	Rubrica orçamental		Forma de realiz.	Fonte de Financiamento					Responsável	Datas (Mês/Ano)		Fases de Exec.	Pagamentos								Total previsto
																		Realizado em períodos anteriores	Estimativa realização do período t-1	Períodos seguintes						
Obj	Prg	Ano / Nº	Aç.	Sub Aç.	[3]		[4]	[5]	RG [6]	RP [7]	UE [8]	EMPR [9]	Financiam. não definido [ND]	[RSP]	Inicio [10]	Fim [11]	[12]	[13]	[14]	2023 [15]	2024 [16]	2025 [17]	2026 [18]	2027 [19]	2028 e seg. [20]	[21] = [ND] + [13] +...+ [20]
03	001	22/5036			Plano Municipal de Desenvolvimento Cultural do Seixal					200										200						200
03	001	22/5036	1		Aquisição de serviços	02	020225	O		100				18.0	01/22	12/23	0			100						100
03	001	22/5036	2		Aquisição de bens	02	020121	O		100				18.0	01/22	12/23	0			100						100
03	001	22/5041			Carta Municipal de Equipamentos Culturais					200										200						200
03	001	22/5041	1		Aquisição de serviços	02	020225	O		100				18.0	01/22	12/23	0			100						100
03	001	22/5041	2		Aquisição de bens	02	020121	O		100				18.0	01/22	12/23	0			100						100
03	001	22/5045			Eventos Culturais:Seixal Jazz, Festas Populares, Comemorações 25 de Abril, Festival de Teatro, Seixal Cultural, Verão na Fidalga, Seixal World Music, Festival Maio, Festival Desconcentra, Seixal Rock e outros					3 740 795								1 757 178		1 280 637	102 980	200 000	200 000	100 000	100 000	3 740 795
03	001	22/5045	1		Aquisição de serviços	02	020225	O		3 346 822				18.0	01/22	12/29	0	1 715 065		1 278 777	52 980	100 000	100 000	50 000	50 000	3 346 822
03	001	22/5045	2		Aquisição de bens	02	020121	O		393 973				18.0	01/22	12/29	0	42 113		1 860	50 000	100 000	100 000	50 000	50 000	393 973
03	001	22/5047			Dinamização de atividades culturais no Fórum Cultural, Cinema S. Vicente, Oficina Artes Manuel Cargaleiro, Centro Internacional de Medalha Contemporânea, Armazém 56-Arte Sx, Auditório Municipal de Miratejo e Galerias Municipais					864 108								160 525		186 703	116 880	100 000	100 000	100 000	100 000	864 108
03	001	22/5047	1		Aquisição de serviços	02	020225	O		518 580				18.0	01/22	12/29	0	69 706		181 994	66 880	50 000	50 000	50 000	50 000	518 580
03	001	22/5047	2		Aquisição de bens	02	020121	O		259 270				18.0	01/22	12/29	0	4 561		4 709	50 000	50 000	50 000	50 000	50 000	259 270
03	001	22/5047	3		Programação regular	02	020220	O		86 258				18.0	01/22	12/23	0	86 258								86 258
03	001	22/5050			Promoção do Teatro					652 729								139 050		97 579	50 100	122 000	122 000	122 000		652 729
03	001	22/5050	1		Comparticipação financeira	02	040701	O		416 500				18.0	01/22	12/27	0	123 750		76 650	100	72 000	72 000	72 000		416 500
03	001	22/5050	2		Aquisição de serviços	02	020225	O		195 800				18.0	01/22	12/27	0	15 300		20 500	40 000	40 000	40 000	40 000		195 800
03	001	22/5050	3		Aquisição de bens	02	020121	O		40 429				18.0	01/22	12/27	0			429	10 000	10 000	10 000	10 000		40 429
03	001	22/5054			Prémio Literário Eufrázio Filipe	02	040701	O		8 100				18.0	01/22	12/23	0			8 100						8 100
03	001	22/5057			Apoio ao Movimento Associativo Cultural	02	040701	O		377 738				18.0	01/22	12/29	0	107 865		69 773	100	50 000	50 000	50 000	50 000	377 738
03	001	22/5060			Festivais de bandas filarmónicas	02	040701	O		3 488				18.0	01/22	12/23	0	1 250		2 238						3 488
03	001	22/5061			Projetos do Ecomuseu Municipal do Seixal					39 984								6 876		33 108						39 984
03	001	22/5061	1		Comparticipação financeira	02	040701	O		14 890				18.0	01/22	12/23	0			14 890						14 890
03	001	22/5061	2		Aquisição de bens	02	020121	O		5 273				18.0	01/22	12/23	0	1 145		4 128						5 273
03	001	22/5061	3		Aquisição de serviços	02	020225	O		19 821				18.0	01/22	12/23	0	5 731		14 090						19 821
03	001	22/5063			Projetos da Biblioteca Municipal do Seixal					40 099								18 045		22 055						40 100
03	001	22/5063	1		Comparticipação financeira	02	040701	O		350				18.0	01/22	12/23	0			350						350
03	001	22/5063	2		Aquisição de bens	02	020121	O		2 985				18.0	01/22	12/23	0	1 490		1 495						2 985
03	001	22/5063	3		Aquisição de serviços	02	020225	O		36 764				18.0	01/22	12/23	0	16 554		20 210						36 764
03	001	23/17			Candidatura Redes Culturais e Transição Digital	02	070115	O		300 000				18.0	01/23	12/24	0			150 000	150 000					300 000
03	001	23/5049			Projetos e Programação Cultural nos Equipamentos Culturais					4 851										4 851						4 851
03	001	23/5049	4		Software Informático	02	070108	O		4 851				18.0	01/23	12/28	0			4 851						4 851
03	001	23/5150			Arte Pública - Aquisição de Serviços	02	020220	O		25 100				18.0	01/23	12/24	0			100	25 000					25 100
03	001	23/5403			Cineclube - comparticipação financeira	02	040701	O		30 000				18.0	01/23	12/24	0			15 000	15 000					30 000
03	002				OBRAS E EQUIPAMENTOS					22 843 376								5 036 007		3 241 224	6 142 999	4 454 416	1 468 739	1 500 000	999 991	22 843 376
03	002	21/164			Cinema São Vicente - Beneficiação e manutenção de instalações	02	07010302	O		23 792				18.0	01/21	12/24	0	800		2 992	20 000					23 792
03	002	21/167			Auditório Municipal do Miratejo - Aquisição de equipamentos	02	070115	O		54 113				18.0	01/21	12/23	0	53 648		465						54 113

Município do Seixal

GOP - Grandes Opções do Plano para 2023

Objetivo [1] Obj	Objetivo [1] Prg	Número do projeto [2] Ano / Nº	Número do projeto [2] Aç.	Número do projeto [2] Sub Aç.	Designação do projeto [3]	Rubrica orçamental [4]		Forma de realiz. [5]	Fonte de Financiamento RG [6]	Fonte de Financiamento RP [7]	Fonte de Financiamento UE [8]	Fonte de Financiamento EMPR [9]	Fonte de Financiamento Financiam. não definido [ND]	Responsável [RSP]	Datas (Mês/Ano) Inicio [10]	Datas (Mês/Ano) Fim [11]	Fases de Exec. [12]	Pagamentos: Realizado em períodos anteriores [13]	Pagamentos: Estimativa realização do período t-1 [14]	Pagamentos: Períodos seguintes 2023 [15]	Pagamentos: Períodos seguintes 2024 [16]	Pagamentos: Períodos seguintes 2025 [17]	Pagamentos: Períodos seguintes 2026 [18]	Pagamentos: Períodos seguintes 2027 [19]	Pagamentos: Períodos seguintes 2028 e seg. [20]	Total previsto [21] = [ND] + [13] +...+ [20]
03	002	21/176			Centro Cultural de Amora José Saramago					6 903 850								871 268		2 146 905	2 200 000	1 685 677				6 903 850
03	002	21/176		90	Obra	02	07010302			6 903 850								871 268		2 146 905	2 200 000	1 685 677				6 903 850
03	002	22/16			Requalificação do património edificado na Mundet	02	07010307	E		612 645				18.0	01/22	12/27	0			1 168	73 999	168 739	168 739	200 000		612 645
03	002	22/17			Requalificação dos Palacetes da Quinta da Fidalga e Quinta da Trindade	02	07010307	E		700 100				18.0	01/22	12/27	0			100	100 000	200 000	200 000	200 000		700 100
03	002	22/19			Acervo Cultural e Patrimonial do Município do Seixal	02	070115	O		74 169				18.0	01/22	12/23		18 950		5 219	50 000					74 169
03	002	22/22			Parque Urbano do Miratejo - 1ª Fase	02	07010405	E		358 054				29.0	01/22	12/23	0	297 252		60 802						358 054
03	002	22/75			Elaboração de projetos dos Centros Culturais de Corroios e Fernão Ferro e outros	02	07010307	E		630 437				18.0	01/22	12/23	0			30 437	100 000	500 000				630 437
03	002	22/76			Centro Interativo do 25 de Abril - Desemvolvimento do projeto	02	07010302	E		1 233 055				18.0	01/22	12/27	0	224 321		208 734	500 000	100 000	100 000	100 000		1 233 055
03	002	22/77			Requalificação do Núcleo Naval do Ecomuseu Municipal do Seixal	02	07010302	E		229 439				18.0	01/22	12/23	0	64 439		90 000	75 000					229 439
03	002	22/79			Requalificação do Fórum Cultural do Seixal	02	07010302	E		384 516				18.0	01/22	12/25	0	183 516		1 000	50 000	150 000				384 516
03	002	22/83			Ampliação da Tipografia Popular do Seixal	02	07010302	E		209 437				18.0	01/22	12/25	0			10 437	149 000	50 000				209 437
03	002	22/84			Requalificação da Fábrica da Pólvora de Vale de Milhaços	02	07010302	E		1 021 083				18.0	01/22	12/25	0	10 646		10 437	500 000	500 000				1 021 083
03	002	22/5058			Centro de Interpretação patrimonial do monumento nacional da Olaria Romana no Parque Urbano do Miratejo					100 200										200	100 000					100 200
03	002	22/5058	1		Aquisição de serviços	02	020225	O		50 100				18.0	01/22	12/23	0			100	50 000					50 100
03	002	22/5058	2		Aquisição de bens	02	020121	O		50 100				18.0	01/22	12/23	0			100	50 000					50 100
03	002	22/5062			Apoio à construção e aquisição de equipamentos do movimento associativo cultural - Toca a Rufar, Karma Drums, Associação Artes e outros	02	080701	O		6 702 446				18.0	01/22	12/29	0	3 311 167		291 288	1 100 000	500 000	500 000	500 000	499 991	6 702 446
03	002	23/16			Moinho de Maré de Corroios	02	07010302	E		45 000				18.0	01/23	12/24	0			15 000	30 000					45 000
03	002	23/20			Requalificação do património edificado da Mundet					100 100										100	100 000					100 100
03	002	23/20	1		Beneficiação das instalações	02	07010301	E		100 100				18.0	01/23	12/24	0			100	100 000					100 100
03	002	23/5050			Cinema São Vicente					66 758										41 758	25 000					66 758
03	002	23/5050	3		Beneficiação das instalações	02	07010302	E		65 879				18.0	01/23	12/24	0			40 879	25 000					65 879
03	002	23/5050	4		Aquisição de equipamento	02	070109	O		879				18.0	01/23	12/23	0			879						879
03	002	23/5151			Quinta da Fidalga					2 603 734										103 734	500 000	500 000	500 000	500 000	500 000	2 603 734
03	002	23/5151	3		Requalificação do Palacete e OAMC	02	07010307	E		2 603 734				18.0	01/23	12/29	0			103 734	500 000	500 000	500 000	500 000	500 000	2 603 734
03	002	23/5153			Parque Urbano do Miratejo					207 948										7 948	100 000	100 000				207 948
03	002	23/5153	1		Aquisição de serviços	02	020220	O		100				18.0	01/23	12/23	0			100						100
03	002	23/5153	2		Reabilitação da cobertura da Olaria Romana e conclusão da 1ª fase do Parque	02	07010405	E		207 848				18.0	01/23	12/25	0			7 848	100 000	100 000				207 848
03	002	23/5158			Fórum Cultural do Seixal					430 000										200 000	230 000					430 000
03	002	23/5158	3		Requalificação do sistema de AVAC	02	070115	O		430 000				18.0	01/23	12/24	0			200 000	230 000					430 000
03	002	23/5160			Biblioteca Municipal					152 500										12 500	140 000					152 500
03	002	23/5160	3		Requalificação dos WC´s e pintura de interiores da Biblioteca Municipal	02	07010302	E		150 000				18.0	01/23	12/24	0			10 000	140 000					150 000
03	002	23/5160	4		Aquisição de bens de investimento	02	070115	O		2 500				18.0	01/23	12/23	0			2 500						2 500
03	003				FUNCIONAMENTO					1 721 267								1 331 681		262 276	51 908	25 100	25 100	25 100	100	1 721 265
03	003	20/5144			Assistência técnica	02	020219	O		6 227				33.0	01/20	12/23	0	1 666		4 561						6 227
03	003	21/5181			Intervenções gerais de manutenção e reparação de bens e equipamentos					960 953								959 992		961						960 953
03	003	21/5181	1		Aquisição de serviços	02	020203	O		960 953				33.0	01/21	12/23	0	959 992		961						960 953

Município do Seixal

GOP - Grandes Opções do Plano para 2023

Objetivo [1] Obj	Número do projeto [2] Prg	Ano / Nº	Aç.	SubAç.	Designação do projeto [3]	Rubrica orçamental [4]	Forma de realiz. [5]	Fonte de Financiamento RG [6]	RP [7]	UE [8]	EMPR [9]	Financiam. não definido [ND]	Responsável [RSP]	Datas (Mês/Ano) Inicio [10]	Fim [11]	Fases de Exec. [12]	Pagamentos: Realizado em períodos anteriores [13]	Estimativa realização do período t-1 [14]	Períodos seguintes 2023 [15]	2024 [16]	2025 [17]	2026 [18]	2027 [19]	2028 e seg. [20]	Total previsto [21] = [ND] + [13] +...+ [20]
03	003	21/5207			Quotizações anuais em organizações nacionais e internacionais	02 06020305	O		137 200				33.0	01/21	12/27	0	6 450		30 750	25 000	25 000	25 000	25 000		137 200
03	003	21/5220			Investigação e estudo de património e acervo museológico				309								209		100						309
03	003	21/5220	1		Aquisição de serviços	02 020220	O		309				33.0	01/21	12/23	0	209		100						309
03	003	21/5226			Investigação e estudo de património e acervo museológico - Sitios e coleções em estudo				2 253								2 153		100						2 253
03	003	21/5226	1		Aquisição de serviços	02 020220	O		2 253				33.0	01/21	12/23	0	2 153		100						2 253
03	003	21/5577			Centro Internacional de Medalha Contemporânea - Funcionamento	02 020225	O		8 538				18.0	01/21	12/23	0	7 326		1 212						8 538
03	003	21/5613			Serviço Educativo da Cultura				12 683								9 423		3 260						12 683
03	003	21/5613	1		Aluguer de autocarros	02 020210	O		11 809				18.0	01/21	12/23	0	8 549		3 260						11 809
03	003	21/5613	2		Aluguer de autocarros	02 020210	O		874				18.0	01/21	12/23	0	874								874
03	003	21/5623			Biblioteca Municipal e Ecomuseu Municipal				74 121								36 440		37 680						74 120
03	003	21/5623	1		Aquisição de publicações periódicas	02 020118	O		27 344				18.0	01/21	12/23	0	18 148		9 196						27 344
03	003	21/5623	2		Aquisição de bens	02 020121	O		12 855				18.0	01/21	12/23	0	8 159		4 696						12 855
03	003	21/5623	3		Aquisição de serviços	02 020225	O		6 287				18.0	01/21	12/23	0	3 624		2 663						6 287
03	003	21/5623	4		Contratos de manutenção	02 020219	O		2 476				18.0	01/21	12/23	0	1 500		976						2 476
03	003	21/5623	6		Aquisição de Fundo Documental	02 070115	O		25 159				18.0	01/21	12/23	0	5 010		20 149						25 159
03	003	22/78			Ecomuseu - Aquisição de equipamentos	02 070109	O		5 185				18.0	01/22	12/23	0	4 915		270						5 185
03	003	22/5055			Oficina de Artes Manuel Cargaleiro				88 909								73 122		12 817	2 970					88 909
03	003	22/5055	1		Aquisição de serviços	02 020225	O		83 288				18.0	01/22	12/24	0	68 390		11 928	2 970					83 288
03	003	22/5055	2		Aquisição de bens	02 020121	O		5 621				18.0	01/22	12/23	0	4 732		889						5 621
03	003	22/5056			Armazém 56-Arte Sx				5 685								2 675		3 010						5 685
03	003	22/5056	1		Aquisição de serviços	02 020225	O		5 675				18.0	01/22	12/24	0	2 675		3 000						5 675
03	003	22/5056	2		Aquisição de bens	02 020121	O		10				18.0	01/22	12/23	0			10						10
03	003	22/5059			Ecomuseu Municipal do Seixal				160 198								79 309		57 051	23 838					160 198
03	003	22/5059	1		Aquisição de serviços	02 020225	O		62 158				18.0	01/22	12/23	0	55 547		6 377	234					62 158
03	003	22/5059	2		Aquisição de bens	02 020121	O		15 646				18.0	01/22	12/23	0	11 420		4 226						15 646
03	003	22/5059	3		Trabalhos especializados	02 020220	O		55 453				18.0	01/22	12/23	0	8 233		23 616	23 604					55 453
03	003	22/5059	4		Aquisição de materiais e equipamentos	02 070115	O		26 941				18.0	01/22	12/23	0	4 109		22 832						26 941
03	003	22/5159			Encargos ao abrigo do processo de transferência de competências do Estado Central para as Autarquias, na área da Cultura, no âmbito do Dec-Lei 22/2019, 30/01	02 020220	O		600				18.0	01/22	12/29	0			100	100	100	100	100	100	600
03	003	22/5196			Bilheteira				8 325								3 075		5 250						8 325
03	003	22/5196	90		Dotação do ano anterior	02 020219			8 325								3 075		5 250						8 325
03	003	22/5197			Direitos de Autor e Licenciamentos	02 020225	O		136 095				18.0	01/22	12/23	0	110 507		25 588						136 095
03	003	22/5198			Edição de cartazes, programas e outros materiais de divulgação	02 020217	O		113 986				18.0	01/22	12/23	0	34 420		79 566						113 986
04					DESPORTO				39 062 019								21 302 674		6 076 018	3 468 326	3 170 000	2 920 000	1 875 000	250 000	39 062 018
04	001				PROJETOS E INICIATIVAS				3 618 339								2 837 741		580 598	200 000					3 618 339
04	001	22/5067			Seixalíada				517 709								84 185		253 524	180 000					517 709
04	001	22/5067	1		Comparticipação Financeiras	02 040701	O		133 400				28.0	01/22	12/23	0	53 100		80 300						133 400
04	001	22/5067	2		Aquisição de Bens	02 020121	O		1 000				28.0	01/22	12/23	0			1 000						1 000
04	001	22/5067	3		Aquisição de Serviços	02 020225	O		339 366				28.0	01/22	12/23	0	7 142		152 224	180 000					339 366

Município do Seixal

GOP - Grandes Opções do Plano para 2023

Objetivo [1] Obj	Número do projeto [2] Prg	Ano / Nº	Aç.	Sub Aç.	Designação do projeto [3]	Rubrica orçamental [4]		Forma de realiz. [5]	Fonte de Financiamento RG [6]	RP [7]	UE [8]	EMPR [9]	Financiam. não definido [ND]	Responsável [RSP]	Datas (Mês/Ano) Inicio [10]	Fim [11]	Fases de Exec. [12]	Pagamentos: Realizado em períodos anteriores [13]	Estimativa realização do período t-1 [14]	Períodos seguintes 2023 [15]	2024 [16]	2025 [17]	2026 [18]	2027 [19]	2028 e seg. [20]	Total previsto [21] = [ND] + [13] +...+ [20]
04	001	22/5067	4		Apoio Policial	02	020218	O		43 943				28.0	01/22	12/23	0	23 943		20 000						43 943
04	001	22/5069			Movimento Associativo Desportivo					3 079 630								2 753 556		326 074						3 079 630
04	001	22/5069	1		Apoio a projetos e iniciativas	02	040701	O		3 009 130				28.0	01/22	12/23	0	2 695 556		313 574						3 009 130
04	001	22/5069	2		Apoio em transportes - comparticipação financeira	02	040701	O		70 500				28.0	01/22	12/23	0	58 000		12 500						70 500
04	001	23/5314			Gala do Desporto - Aquisição de serviços	02	020225	O		21 000				28.0	01/23	12/28	0			1 000	20 000					21 000
04	002				OBRAS E EQUIPAMENTOS					31 736 473								16 369 594		4 392 379	2 999 500	3 050 000	2 800 000	1 875 000	250 000	31 736 473
04	002	21/140			Pavilhão Desportivo Municipal de Fernão Ferro	02	07010302	E		2 582 914				28.0	01/21	12/25	3	82 914		100 000	1 200 000	1 200 000				2 582 914
04	002	21/142			Estádio Municipal da Medideira	02	07010406	E		188 991				28.0	01/21	12/26	3	175 631		13 360						188 991
04	002	21/146			Requalificação do Complexo Municipal de Atletismo Carla Sacramento	02	07010406	E		1 085 713				28.0	01/21	12/24	3	680 833		255 880	149 000					1 085 713
04	002	21/147			Outros investimentos em equipamentos municipais	02	070115	E		1 602 024				28.0	01/21	12/24	3	1 229 185		222 839	150 000					1 602 024
04	002	22/23			Piscina Municipal de Pinhal de Frades	02	07010302	E		1 275 100				28.0	01/22	12/27	0			100	50 000	250 000	500 000	475 000		1 275 100
04	002	22/25			Apoio à construção do Centro Náutico do Seixal - comparticipação financeira	02	080701	O		750 200				28.0	01/22	12/27	0			100	100	250 000	250 000	250 000		750 200
04	002	22/5068			Movimento Associativo Desportivo - Requalificação dos equipamentos desportivos	02	080701	O		15 351 031				28.0	01/22	12/29	0	12 301 031		1 900 000	250 000	250 000	250 000	150 000	250 000	15 351 031
04	002	22/5072			Apoio à construção do Centro Náutico de Amora	02	080701	O		500 100				28.0	01/22	12/24	0	300 000		200 000	100					500 100
04	002	22/5073			Apoio à construção do Velódromo de Paio Pires - comparticipação financeira	02	080701	O		600 200				28.0	01/22	12/26	0			100	100	100 000	500 000			600 200
04	002	22/5076			Apoio à construção do Pavilhão Desportivo Municipal Cidade de Amora - comparticipação financeira	02	080701	O		1 600 100				28.0	01/22	12/26	0	1 100 000		500 000	100					1 600 100
04	002	22/5154			Requalificação do Estádio Municipal do Bravo - Comparticipação financeira	02	080701	O		500 000				28.0	01/22	12/25	0			200 000	200 000	100 000				500 000
04	002	22/5155			Apoio à construção do Complexo Desportivo do Pinhal do General-Comparticipação financeira	02	080701	O		1 600 100				28.0	01/22	12/26	0	500 000		400 000	100	400 000	300 000			1 600 100
04	002	23/87			Construção e requalificação de equipamentos desportivos municipais	02	07010302	E		3 500 000				28.0	01/23	12/27	3			500 000	500 000	500 000	1 000 000	1 000 000		3 500 000
04	002	23/5404			Complexo Ginásio Clube de Corroios - comparticipação financeira	02	080701	O		600 000				28.0	01/23	12/28	0			100 000	500 000					600 000
04	003				FUNCIONAMENTO					3 707 207								2 095 339		1 103 041	268 826	120 000	120 000			3 707 206
04	003	21/5397			Aquisição de serviços de contabilidade e consultoria fiscal para o AMA	02	020214	O		108 000				28.0	01/21	12/26	3	36 000		12 000	20 000	20 000	20 000			108 000
04	003	21/5408			Aquisição de serviços técnicos de apoio às atividades desportivas	02	020220	O		744 254				28.0	01/21	12/26	3	269 610		153 644	121 000	100 000	100 000			744 254
04	003	21/5413			Piscina Municipal de Corroios					520 989								314 798		191 190	15 001					520 989
04	003	21/5413	1		Aquisição de bens	02	020121	O		4 583				28.0	01/21	12/23	3	4 483		100						4 583
04	003	21/5413	2		Aquisição de serviços	02	020220	O		2 452				28.0	01/21	12/23	3	1 452		1 000						2 452
04	003	21/5413	3		Comparticipação Financeira	02	040701	O		513 954				28.0	01/21	12/24	0	308 863		190 090	15 001					513 954
04	003	21/5415			Piscina Municipal de Amora					426 177								262 391		163 393	393					426 177
04	003	21/5415	1		Aquisição de bens	02	020121	O		2 757				28.0	01/21	12/23	3	1 757		1 000						2 757
04	003	21/5415	3		Comparticipação Financeira	02	040701	O		423 420				28.0	01/21	12/24	0	260 634		162 393	393					423 420
04	003	21/5448			Pavilhões Desportivos Municipais					3 454										3 454						3 454
04	003	21/5448	2		Aquisição de serviços	02	020220	O		3 454				28.0	01/21	12/23	3			3 454						3 454
04	003	21/5459			Aquisição de produtos químicos de tratamento de água e desinfestantes para as piscinas municipais	02	020109	O		280 477				28.0	01/21	12/24	3	166 477		69 500	44 500					280 477
04	003	21/5460			Aquisição de serviço de vistoria para equipamentos desportivos municipais - Balizas e tabelas	02	020220	O		3 637				28.0	01/21	12/23	3	1 496		2 141						3 637
04	003	21/5461			Fornecimento de gás em equipamentos desportivos	02	02010299	O		641 677				28.0	01/21	12/24	3	601 606		15 071	25 000					641 677

Município do Seixal

GOP - Grandes Opções do Plano para 2023

Objetivo [1]		Número do projeto [2]				Designação do projeto	Rubrica orçamental		Forma de realiz.	Fonte de Financiamento					Responsável	Datas (Mês/Ano)		Fases de Exec.	Pagamentos								Total previsto
																			Realizado em períodos anteriores	Estimativa realização do período t-1	Períodos seguintes						
Obj	Prg	Ano / Nº	Aç.	SubAç.						RG	RP	UE	EMPR	Financiam. não definido		Inicio	Fim				2023	2024	2025	2026	2027	2028 e seg.	
						[3]	[4]		[5]	[6]	[7]	[8]	[9]	[ND]	[RSP]	[10]	[11]	[12]	[13]	[14]	[15]	[16]	[17]	[18]	[19]	[20]	[21] = [ND] + [13] +...+ [20]
04	003	21/5462				Manutenção dos elevadores	02	020219	O		12 559				28.0	01/21	12/24	3	1 378		1 181	10 000					12 559
04	003	21/5713				Aquisição de bens	02	020121	O		189 792				28.0	01/21	12/23	3	109 674		80 118						189 792
04	003	21/5714				Aquisição de serviços	02	020225	O		224 628				28.0	01/21	12/23	3	46 653		177 975						224 628
04	003	22/5071				Piscina Municipal de Aldeia de Paio Pires					502 121								285 257		183 932	32 932					502 121
04	003	22/5071	1			Aquisição de Bens	02	020121	O		1 546				28.0	01/22	12/23	0	546		1 000						1 546
04	003	22/5071	3			Comparticipação Financeira	02	040701	O		500 575				28.0	01/22	12/24	0	284 711		182 932	32 932					500 575
04	003	23/5396				Prémios, condecorações e ofertas	02	020115	O		49 442				28.0	01/23	12/23	0			49 442						49 442
05						JUVENTUDE					7 710 049								260 952		628 614	610 483	1 360 000	1 850 000	1 850 000	1 150 000	7 710 049
05	001					PROJETOS E INICIATIVAS					449 299								240 935		208 364						449 299
05	001	21/5564				Ações Jovens					111 994								81 739		30 255						111 994
05	001	21/5564	1			Comparticipações financeiras	02	040701	O		102 265				22.0	01/21	12/23	3	79 665		22 600						102 265
05	001	21/5564	3			Aquisição de serviços	02	020225	O		9 729				22.0	01/21	12/23	0	2 074		7 655						9 729
05	001	21/5567				Seixal Férias					16 910								7 970		8 940						16 910
05	001	21/5567	1			Comparticipações financeiras	02	040701	O		16 910				22.0	01/21	12/23	3	7 970		8 940						16 910
05	001	22/5078				Plano Municipal para a Juventude					12 760								6 330		6 430						12 760
05	001	22/5078	1			Aquisição de Bens	02	020121	O		406				22.0	01/22	12/23	0	203		203						406
05	001	22/5078	2			Aquisição de Serviços	02	020225	O		100				22.0	01/22	12/23	0			100						100
05	001	22/5078	3			Estudos	02	020214	O		12 254				22.0	01/22	12/23	0	6 127		6 127						12 254
05	001	22/5079				Fórum Seixal Jovem					2 201										2 201						2 201
05	001	22/5079	1			Comparticipação Financeira	02	040701	O		100				22.0	01/22	12/23	0			100						100
05	001	22/5079	2			Aquisição de Bens	02	020121	O		100				22.0	01/22	12/23	0			100						100
05	001	22/5079	3			Aquisição de Serviços	02	020225	O		2 001				22.0	01/22	12/23	0			2 001						2 001
05	001	22/5081				Festival Street Art Seixal					58 172								25 556		32 616						58 172
05	001	22/5081	1			Aquisição de Bens	02	020121	O		9 531				22.0	01/22	12/23	0	4 265		5 266						9 531
05	001	22/5081	2			Aquisição de Serviços	02	020220	O		48 641				22.0	01/22	12/23	0	21 291		27 350						48 641
05	001	22/5082				Março Jovem					104 194								72 273		31 921						104 194
05	001	22/5082	1			Aquisição de Bens	02	020121	O		1 509				22.0	01/22	12/23	0	475		1 034						1 509
05	001	22/5082	2			Aquisição de Serviços	02	020220	O		102 685				22.0	01/22	12/23	0	71 798		30 887						102 685
05	001	22/5083				Espaço Arte Jovem					300										300						300
05	001	22/5083	1			Aquisição de Bens	02	020121	O		100				22.0	01/22	12/23	0			100						100
05	001	22/5083	2			Aquisição de Serviços	02	020220	O		100				22.0	01/22	12/23	0			100						100
05	001	22/5083	3			Comparticipação Financeira	02	040701	O		100				22.0	01/22	12/23	0			100						100
05	001	22/5084				Festival Liberdade	02	040701	O		100				22.0	01/22	12/23	0			100						100
05	001	22/5085				Apoio aos jovens com deficiência	02	040701	O		100				22.0	01/22	12/23	0			100						100
05	001	22/5190				A Escolamexe	02	020225	O		134 267				22.0	01/22	12/23	0	46 467		87 800						134 267
05	001	22/5192				Toca e Foge	02	020225	O		5 600				22.0	01/22	12/23	0	600		5 000						5 600
05	001	22/5193				Drive In Arte	02	020220	O		2 701				22.0	01/22	12/23	0			2 701						2 701
05	002					OBRAS E EQUIPAMENTOS					7 260 750								20 017		420 250	610 483	1 360 000	1 850 000	1 850 000	1 150 000	7 260 750
05	002	22/26				Construção de Parques Radicais nas várias freguesias do Concelho	02	07010406	E		700 100				22.0	01/22	12/27	0			100	100 000	200 000	200 000	200 000		700 100
05	002	22/27				Criação de uma Oficina de Arte Urbana	02	07010406	E		700 100				22.0	01/22	12/27	0			100	100 000	200 000	200 000	200 000		700 100
05	002	22/30				Construção e instalação Seixal Criativo	02	07010406	E		759 550				22.0	01/22	12/27	0			59 550	100 000	200 000	200 000	200 000		759 550

Município do Seixal

GOP - Grandes Opções do Plano para 2023

Objetivo [1] Obj	Objetivo [1] Prg	Número do projeto [2] Ano / Nº	Número do projeto [2] Aç.	Número do projeto [2] Sub Aç.	Designação do projeto [3]	Rubrica orçamental [4]		Forma de realiz. [5]	Fonte de Financiamento RG [6]	Fonte de Financiamento RP [7]	Fonte de Financiamento UE [8]	Fonte de Financiamento EMPR [9]	Fonte de Financiamento Financiam. não definido [ND]	Responsável [RSP]	Datas (Mês/Ano) Início [10]	Datas (Mês/Ano) Fim [11]	Fases de Exec. [12]	Pagamentos: Realizado em períodos anteriores [13]	Pagamentos: Estimativa realização do período t-1 [14]	Pagamentos: Períodos seguintes 2023 [15]	Pagamentos: Períodos seguintes 2024 [16]	Pagamentos: Períodos seguintes 2025 [17]	Pagamentos: Períodos seguintes 2026 [18]	Pagamentos: Períodos seguintes 2027 [19]	Pagamentos: Períodos seguintes 2028 e seg. [20]	Total previsto [21] = [ND] + [13] +...+ [20]
05	002	22/34			Programa de Habitação Jovem	02	07010201	E		3 570 117				21.0	01/22	12/29	0	20 017		100	50 000	500 000	1 000 000	1 000 000	1 000 000	3 570 117
05	002	22/5030			Apoio à Construção da Pousada da Juventude	02	080701	O		905 483				22.0	01/22	12/29	0			5 000	483	250 000	250 000	250 000	150 000	905 483
05	002	23/10			Skate Parques Radicais nas várias Freguesias do Concelho					5 300										300	2 500	2 500				5 300
05	002	23/10	1		Construção Skate Parques Radicas	02	07010406	E		5 100				22.0	01/23	12/25	0			100	2 500	2 500				5 100
05	002	23/10	2		Aquisição de equipamento	02	070115	O		100				22.0	01/23	12/23	0			100						100
05	002	23/10	3		Aquisição de serviços	02	020225	O		100				22.0	01/23	12/23	0			100						100
05	002	23/5109			Equipamentos da Juventude					12 500										12 500						12 500
05	002	23/5109	4		Requalificação de espaços	02	07010413	E		5 000				22.0	01/23	12/23	0			5 000						5 000
05	002	23/5109	5		Aquisição de mobiliário	02	070109	O		2 500				22.0	01/23	12/23	0			2 500						2 500
05	002	23/5109	6		Equipamentos informáticos	02	070107	O		5 000				22.0	01/23	12/23	0			5 000						5 000
05	002	23/5130			Seixal Criativo					607 600										342 600	257 500	7 500				607 600
05	002	23/5130	1		Aquisição de bens	02	020121	O		5 100				22.0	01/23	12/25	0			100	2 500	2 500				5 100
05	002	23/5130	2		Aquisição de serviços	02	020220	O		5 100				22.0	01/23	12/25	0			100	2 500	2 500				5 100
05	002	23/5130	3		Comparticipação financeira	02	040701	O		590 100				22.0	01/23	12/23	0			340 100	250 000					590 100
05	002	23/5130	4		Requalificação de espaços	02	07010413	E		2 100				22.0	01/23	12/25	0			100	1 000	1 000				2 100
05	002	23/5130	5		Aquisição de mobiliário	02	070109	O		1 600				22.0	01/23	12/25	0			100	750	750				1 600
05	002	23/5130	6		Equipamento informático	02	070107	O		3 600				22.0	01/23	12/25	0			2 100	750	750				3 600
06					AMBIENTE E BEM-ESTAR ANIMAL					19 848 346								6 642 225		1 978 319	3 858 926	3 175 025	1 240 025	1 365 025	1 588 800	19 848 345
06	001				PROJETOS E INICIATIVAS					203 451								25 999		148 905	28 547					203 451
06	001	22/5086			Carta Ambiental do Município do Seixal					2 892								1 775		1 117						2 892
06	001	22/5086	1		Aquisição de serviços	02	020225	O		1 719				13.0	01/22	12/23	0	886		833						1 719
06	001	22/5086	2		Aquisição de bens	02	020121	O		1 173				13.0	01/22	12/23	0	889		284						1 173
06	001	22/5089			Plano Municipal de Descarbonização	02	020214	O		100				13.0	01/22	12/23	0			100						100
06	001	22/5090			Dia Mundial da Árvore, Dia Mundial do Ambiente e outros					2 452								844		1 608						2 452
06	001	22/5090	1		Aquisição de serviços	02	020225	O		100				13.0	01/22	12/23	0			100						100
06	001	22/5090	2		Aquisição de bens	02	020121	O		2 352				13.0	01/22	12/23	0	844		1 508						2 352
06	001	22/5093			Apoio e cooperação com as associações ambientais					46 970								700		46 270						46 970
06	001	22/5093	1		Comparticipação financeira	02	040701	O		45 010				13.0	01/22	12/23	0			45 010						45 010
06	001	22/5093	2		Aquisição de serviços	02	020225	O		1 700				13.0	01/22	12/23	0	700		1 000						1 700
06	001	22/5093	3		Aquisição de bens	02	020121	O		260				13.0	01/22	12/23	0			260						260
06	001	22/5096			Iniciativas do Bem-Estar Animal	02	020225	O		17 340				26.0	01/22	12/23	0	10 234		7 106						17 340
06	001	22/5097			Descontaminação de solos e lagoas	02	020220	O		100				13.0	01/22	12/23	0			100						100
06	001	22/5142			Jardins Comunitários					95 383								6 269		89 114						95 383
06	001	22/5142	1		Aquisição de serviços	02	020225	O		95 283				24.0	01/22	12/23	0	6 269		89 014						95 283
06	001	22/5142	2		Aquisição de bens	02	020121	O		100				24.0	01/22	12/23	0			100						100
06	001	22/5199			Plano Metropolitano de Adaptação às Alterações Climáticas					100										100						100
06	001	22/5199	1		Monitorização	02	020220	O		100				13.0	01/22	12/23	0			100						100
06	001	22/5201			Projeto de Segurança Alimentar	02	020121	O		100				26.0	01/22	12/23	0			100						100
06	001	22/5202			Plano de Preservação de Polinizadores	02	020225	O		100				13.0	01/22	12/23	0			100						100
06	001	22/5203			Plano Municipal de Reflorestação	02	020220	O		28 647				24.0	01/22	12/24	0			100	28 547					28 647

Município do Seixal

GOP - Grandes Opções do Plano para 2023

Objetivo [1] Obj	Prg	Número do projeto [2] Ano / Nº	Aç.	Sub Aç.	Designação do projeto [3]	Rubrica orçamental [4]		Forma de realiz. [5]	Fonte de Financiamento RG [6]	RP [7]	UE [8]	EMPR [9]	Financiam. não definido [ND]	Responsável [RSP]	Datas (Mês/Ano) Inicio [10]	Fim [11]	Fases de Exec. [12]	Pagamentos: Realizado em períodos anteriores [13]	Estimativa realização do período t-1 [14]	Períodos seguintes 2023 [15]	2024 [16]	2025 [17]	2026 [18]	2027 [19]	2028 e seg. [20]	Total previsto [21] = [ND] + [13] +...+ [20]
06	001	22/5207			Projeto de Educação Ambiental e Valorização Animal	02	020225	O		9 267				13.0	01/22	12/23	0	6 177		3 090						9 267
06	002				OBRAS E EQUIPAMENTOS					14 330 073								3 898 296		1 005 396	3 253 306	2 924 825	1 074 825	974 825	1 198 600	14 330 073
06	002	18/129			Parque Metropolitano da Biodiversidade - 1ª Fase	02	07010405	E		572 085				13.0	01/18	12/23	3	541 113		30 972						572 085
06	002	20/38			Parque Urbano do Seixal - 2ª fase	02	07010405	E		1 372 521				24.0	01/20	12/29	4	317 557		33 304	221 660	200 000	200 000	200 000	200 000	1 372 521
06	002	21/108			Outros investimentos em espaços verdes	02	07010405	O		280 608				24.0	01/21	12/25	3	42 046		37 562	1 000	200 000				280 608
06	002	21/261			Requalificação do Parque Lopes Graça	02	07030305	E		163 469				29.0	01/21	12/23	2	158 594		4 875						163 469
06	002	21/263			Parque Urbano da Qta das Laranjeiras	02	07030305	E		176 318				29.0	01/21	12/23	2	164 927		11 391						176 318
06	002	22/28			Centro de Ciência Viva da Baía do Seixal	02	07010307	O		1 241 747				13.0	01/22	12/27	0			41 747	500 000	500 000	100 000	100 000		1 241 747
06	002	22/29			Laboratório Vivo para a Descarbonização da Baía do Seixal	02	070115	O		2 545 058				13.0	01/22	12/23	0	2 544 958		100						2 545 058
06	002	22/44			Novas Hortas Urbanas	02	07010413	O		698 617				24.0	01/22	12/25	0			320 941	227 676	50 000	100 000			698 617
06	002	22/49			Programação de novos Parques Urbanos no Concelho do Seixal	02	07030305	O		800 245				24.0	01/22	12/29	0			100	145	200 000	200 000	200 000	200 000	800 245
06	002	22/55			Parque Natural de Arrentela	02	07030305	E		800 100				29.0	01/22	12/27	0			100	200 000	200 000	200 000	200 000		800 100
06	002	22/56			Construção e requalificação de parques e jardins	02	07030305	E		997 307				29.0	01/22	12/29	0	13 377		283 930	200 000	200 000	100 000	100 000	100 000	997 307
06	002	22/57			Novo Centro de Recolha Oficial de Animais de Companhia do Seixal	02	07010301	E		2 083 494				26.0	01/22	12/25	0			83 494	1 000 000	1 000 000				2 083 494
06	002	22/58			Novos Parques Caninos e Abrigos para Gatos	02	07030305	E		1 095 091				26.0	01/22	12/29	0	115 724		104 367	375 000	200 000	100 000	100 000	100 000	1 095 091
06	002	22/65			Instalação de Sistemas Fotovoltaicos em Edifícios Públicos	02	070115	E		1 103 313				13.0	01/22	12/29	0			2 413	177 825	174 825	74 825	74 825	598 600	1 103 313
06	002	23/91			Construção e Requalificação de Parques Urbanos (Metropolitano da Biodiversidade, Seixal, Arrentela, Fernão Ferro, Amora e Corroios e outros)	02	07010405	E		250 100				13.0	01/23	12/24	0			100	250 000							250 100
06	002	23/122			Instalação de sistema centralizado de rega	02	07010405	E		150 000				24.0	01/23	12/24	0			50 000	100 000					150 000
06	003				FUNCIONAMENTO					5 314 822								2 717 930		824 018	577 073	250 200	165 200	390 200	390 200	5 314 821
06	003	11/20			Prestação de serviços de manutenção de espaços verdes municipais	02	07030305	O		2 153 080				24.0	01/11	12/29	3	1 233 939		119 141		100 000	100 000	300 000	300 000	2 153 080
06	003	16/5089			Aquisição de serviços do Plano Municipal de Redução do Ruido	02	020220	O		39 978				31.0	01/16	12/29	3			9 988	9 990	5 000	5 000	5 000	5 000	39 978
06	003	17/5119			Prestação de Serviços de avaliações acústicas de ruído ambiente para verificação de grau de incomodidade sonora	02	020214	O		68 776				31.0	01/17	12/29	3	12 785		5 991	10 000	10 000	10 000	10 000	10 000	68 776
06	003	20/5246			Gestão de áreas florestais e gestão de combustível	02	020220	O		1 009 396				24.0	01/20	12/29	3	345 459		209 942	203 995	50 000	50 000	75 000	75 000	1 009 396
06	003	20/5289			Higienização e salubridade	02	020202	O		3 746				26.0	01/20	12/23	3	780		2 966						3 746
06	003	21/130			Aquisição de equipamentos/materiais de apoio ao CROACS	02	070115	O		72 791				26.0	01/21	12/24	3	3 913		33 878	35 000					72 791
06	003	21/5046			Avaliações acústicas de ruído ambiente para verificação de grau de incomodidade sonora	02	020214	O		6 396				31.0	01/21	12/23	3	1 968		4 428						6 396
06	003	21/5216			Manutenção de Zonas Verdes e Árvores	02	020220	O		748 557				24.0	01/21	12/25	3	423 310		115 247	135 000	75 000				748 557
06	003	21/5218			Aquisição de Materiais para espaços verdes	02	020117	O		66 990				24.0	01/21	12/24	3	23 718		33 272	10 000					66 990
06	003	21/5221			Aquisição de árvores e outras espécies	02	020121	O		202 887				24.0	01/21	12/24	3	65 322		84 777	52 788					202 887
06	003	21/5223			Aluguer de máquinas e viaturas	02	020220	O		129 537				24.0	01/21	12/24	3	93 529		11 008	25 000					129 537
06	003	21/5225			Aquisição de bens para os espaços verdes	02	020121	O		157 266				24.0	01/21	12/24	3	87 997		54 269	15 000					157 266
06	003	21/5229			Aquisição de consumíveis e produtos de manutenção regular para os espaços verdes, arborização e viveiro municipal	02	020117	O		54 417				24.0	01/21	12/24	3	30 835		8 582	15 000					54 417
06	003	21/5230			Aquisição de consumíveis e produtos para manutenção de máquinas	02	020117	O		59 824				24.0	01/21	12/24	3	26 686		18 138	15 000					59 824
06	003	21/5249			Aquisição de bens	02	020121	O		623				24.0	01/21	12/23	3	523		100						623

Município do Seixal

GOP - Grandes Opções do Plano para 2023

Objetivo [1] Obj	Objetivo [1] Prg	Número do projeto [2] Ano / Nº	Número do projeto [2] Aç.	Número do projeto [2] Sub Aç.	Designação do projeto [3]	Rubrica orçamental [4]		Forma de realiz. [5]	Fonte de Financiamento RG [6]	Fonte de Financiamento RP [7]	Fonte de Financiamento UE [8]	Fonte de Financiamento EMPR [9]	Fonte de Financiamento Financiam. não definido [ND]	Responsável [RSP]	Datas (Mês/Ano) Inicio [10]	Datas (Mês/Ano) Fim [11]	Fases de Exec. [12]	Pagamentos: Realizado em períodos anteriores [13]	Pagamentos: Estimativa realização do período t-1 [14]	Pagamentos: Períodos seguintes 2023 [15]	Pagamentos: Períodos seguintes 2024 [16]	Pagamentos: Períodos seguintes 2025 [17]	Pagamentos: Períodos seguintes 2026 [18]	Pagamentos: Períodos seguintes 2027 [19]	Pagamentos: Períodos seguintes 2028 e seg. [20]	Total previsto [21] = [ND] + [13] +...+ [20]
06	003	21/5333			Produtos farmacológicos/Material de uso veterinário/Oxigénio	02	020111	O		38 541				26.0	01/21	12/24	3	23 442		10 099	5 000					38 541
06	003	21/5335			Parcerias com outras entidades	02	040701	O		5 700				26.0	01/21	12/23	3	3 200		2 500						5 700
06	003	21/5351			Serviços para recolha, transporte e destino final de subprodutos de origem animal	02	020225	O		35 947				26.0	01/21	12/24	3	8 339		12 608	15 000					35 947
06	003	22/53			Equipamentos de medição da qualidade do ar e ruído	02	070111	O		5 219				13.0	01/22	12/23	0			5 219						5 219
06	003	22/5088			Qualidade balnear das praias da Baía do Seixal					359 551								332 186		17 365	10 000					359 551
06	003	22/5088	1		Aquisição de serviços	02	020220	O		2 840				13.0	01/22	12/23	0			2 840						2 840
06	003	22/5088	2		Aquisição de bens	02	020121	O		100				13.0	01/22	12/23	0			100						100
06	003	22/5088	3		Aquisição equipamentos	02	070115	O		356 611				13.0	01/22	12/24	0	332 186		14 425	10 000					356 611
06	003	22/5160			Encargos ao abrigo do processo de transferência de competências do Estado Central para as autarquias na área de áreas protegidas, no âmbito do Dec-Lei 116/2019, 21/08	02	020220	O		600				24.0	01/22	12/29	0			100	100	100	100	100	100	600
06	003	22/5161			Encargos ao abrigo do processo de transferência de competências do Estado Central para as autarquias do Estado Central para as autarquias na área de proteção e saúde animal, no âmbito do Dec-Lei 20/2019, 30/01	02	020220	O		600				26.0	01/22	12/29	0			100	100	100	100	100	100	600
06	003	22/5208			Manutenção dos observatórios de Aves da Baia do Seixal	02	020203	O		20 100				13.0	01/22	12/25	0			100	10 000	10 000				20 100
06	003	23/5397			Aquisição de Serviços	02	020225	O		1 600				26.0	01/23	12/23	0			1 600						1 600
06	003	23/5398			Aquisição de Bens	02	020121	O		2 600				26.0	01/23	12/23	0			2 600						2 600
06	003	23/5407			Instalação de medidor de qualidade do ar	02	020220	O		20 000				13.0	01/23	12/24	0			10 000	10 000					20 000
06	003	23/5408			Comunidades Energias Renováveis	02	040701	O		50 100				10.0	01/23	12/24	0			50 000	100					50 100
07					MOBILIDADE E TRANSPORTES					74 628 292								11 812 990		10 192 931	16 102 700	12 163 369	9 046 990	4 852 328	10 456 984	74 628 292
07	001				PROJETOS E INICIATIVAS					2 173 343								177 317		373 163	422 863	300 000	300 000	300 000	300 000	2 173 343
07	001	20/5506			Projetos de Especialidades	02	020214	O		177 317				30	01/20	12/23	3	177 317								177 317
07	001	21/195			PEDU/PAMUS Incrementar a utilização dos modos suaves de deslocação	02	07030301	E		245 726				31.0	01/21	12/23	3			122 863	122 863					245 726
07	001	22/40			Projetos "Peões em Segurança" e "Mais Passeios"	02	070115	O		1 050 000				19.0	01/22	12/29	0			50 000	200 000	200 000	200 000	200 000	200 000	1 050 000
07	001	22/5080			Plano Municipal de Mobilidade e Transportes do Concelho do Seixal					200										200						200
07	001	22/5080	1		Aquisição de Serviços	02	020225	O		100				31.0	01/22	12/23	0			100						100
07	001	22/5080	2		Aquisição de bens	02	020121	O		100				31.0	01/22	12/23	0			100						100
07	001	22/5136			Elaboração de estudo técnico sobre a necessidade de alargamento da Ponte da Fraternidade	02	020214	O		100				31.0	01/22	12/22	0			100						100
07	001	23/5405			Apoio à aquisição de bicicletas elétricas - comparticipação financeira	02	040802	O		700 000				13.0	01/23	12/28	0			200 000	100 000	100 000	100 000	100 000	100 000	700 000
07	002				OBRAS E EQUIPAMENTOS					33 531 131								3 108 864		5 660 527	10 735 699	7 276 041	3 800 000	1 600 000	1 350 000	33 531 131
07	002	21/125			Aquisição de viaturas	02	07010602	O		3 774 812				25.0	01/21	12/26	3	774 098		1 176 639	1 009 075	615 000	200 000			3 774 812
07	002	21/160			Sinalização Horizontal e Vertical	02	07030309	O		1 767 153				29.0	01/21	12/29	3	92 183		280 690	294 280	200 000	200 000	200 000	500 000	1 767 153
07	002	21/161			Fresagem de Pavimentos Rodoviários	02	07030301	E		99 621				29.0	01/21	12/23	3	42 164		57 457						99 621
07	002	21/170			Aquisição de materiais betuminosos	02	07030301	O		2 909 773				29.0	01/21	12/29	3	702 917		352 876	453 980	350 000	350 000	350 000	350 000	2 909 773
07	002	21/171			Requalificação de marcas rodoviárias em cruzamentos, entroncamentos e rotundas	02	07030309	O		139 560				29.0	01/21	12/23	3	9 117		130 443						139 560
07	002	21/172			Requalificação de rails e outros elementos de proteção na área do Município	02	07030309	O		72 340				29.0	01/21	12/23	3	14 969		57 371						72 340
07	002	21/173			Obras de Proximidade	02	07010413	E		2 037 157				29.0	01/21	12/26	3	459 626		803 706	373 825	200 000	200 000			2 037 157

Município do Seixal

GOP - Grandes Opções do Plano para 2023

Objetivo [1]		Número do projeto [2]			Designação do projeto	Rubrica orçamental		Forma de realiz.	Fonte de Financiamento					Responsável	Datas (Mês/Ano)		Fases de Exec.	Pagamentos								Total previsto
																		Realizado em períodos anteriores	Estimativa realização do período t-1	Períodos seguintes							
Obj	Prg	Ano / Nº	Aç.	Sub Aç.	[3]		[4]	[5]	RG [6]	RP [7]	UE [8]	EMPR [9]	Financiam. não definido [ND]	[RSP]	Inicio [10]	Fim [11]	[12]	[13]	[14]	2023 [15]	2024 [16]	2025 [17]	2026 [18]	2027 [19]	2028 e seg. [20]	[21] = [ND] + [13] +...+ [20]
07	002	21/174			Espalhamento de massas, incluindo fresagem em casos pontuais	02	07030301	O		691 942				29.0	01/21	12/24	3	362 240		187 702	142 000					691 942
07	002	21/208			Execução e manutenção de calçadas, lajetas e lancis na área do Município	02	07030301	E		496 354				29.0	01/21	12/23	3	331 036		165 318						496 354
07	002	21/211			Manutenção do Sistema Semafórico	02	07010409	O		92 375				29.0	01/21	12/23	3	34 211		58 164						92 375
07	002	22/32			Construção de uma giração e novo acesso na entrada do Fogueteiro	02	07030301	E		400 100				31.0	01/22	12/27	0			100	100 000	100 000	100 000	100 000		400 100
07	002	22/33			Alternativa à EN10 entre Corroios e Amora	02	07030301	E		6 890 205				31.0	01/22	12/24	0	104 978		1 511 647	4 612 539	661 041				6 890 205
07	002	22/35			Requalificação da Av. do Mar e da Rua Bento Moura Portugal - Amora	02	07030301	E		500 100				31.0	01/22	12/29	0			100	100 000	100 000	100 000	100 000	100 000	500 100
07	002	22/36			Requalificação do acesso da A33 à zona central de Vale de Milhaços	02	07030301	E		600 100				31.0	01/22	12/26	0			100	200 000	200 000	200 000			600 100
07	002	22/37			Requalificação da Av. 25 de Abril, na Torre da Marinha e Av. Carlos de Oliveira, Arrentela	02	07030301	E		600 100				31.0	01/22	12/26	0			100	200 000	200 000	200 000			600 100
07	002	22/38			Plano Municipal da Rede Ciclável - Construção de ciclovias	02	07030301	E		858 734				29.0	01/22	12/26	0			208 734	250 000	200 000	200 000			858 734
07	002	22/42			Parques de estacionamento em zonas urbanas	02	07010413	E		1 688 202				19.0	01/22	12/26	0	181 325		106 877	600 000	600 000	200 000			1 688 202
07	002	22/43			Projeto da ponte pedonal e ciclável entre Seixal e Barreiro	02	07010413	E		1 005 219				31.0	01/22	12/29	0			5 219	200 000	200 000	200 000	200 000	200 000	1 005 219
07	002	22/45			Construção da Rotunda na Estrada Nacional 10 - Casal do Marco	02	07030301	E		1 000 100				31.0	01/22	12/29	0			100	200 000	200 000	200 000	200 000	200 000	1 000 100
07	002	22/46			Apoio a soluções de estacionamento no Núcleo Histórico do Seixal	02	07030301	E		852 184				31.0	01/22	12/27	0			52 184	200 000	200 000	200 000	200 000		852 184
07	002	22/47			Aquisição de veículos elétricos	02	07010602	O		1 200 000				25.0	01/22	12/27	0			150 000	300 000	250 000	250 000	250 000		1 200 000
07	002	23/96			Aquisição de viaturas	02	07010602	O		1 150 000				25.0	01/23	12/25	0			150 000	500 000	500 000				1 150 000
07	002	23/111			Requalificação do Nó do Fogueteiro, Av. do Mar, acesso da A33 a Vale de Milhaços, Av Carlos Oliveira, alternativa à EN10, rotundas na EN10 e outros	02	07030301	E		4 705 000				31.0	01/23	12/26	0			205 000	1 000 000	2 500 000	1 000 000			4 705 000
07	003				FUNCIONAMENTO					38 923 818								8 526 809		4 159 241	4 944 138	4 587 328	4 946 990	2 952 328	8 806 984	38 923 818
07	003	18/5512			Combustível	02	02010299	O		6 789 990				25.0	01/18	12/26	3	2 089 491		900 499	1 400 000	1 400 000	1 000 000			6 789 990
07	003	20/5511			Materiais e equipamentos	02	020121	O		99 122				29.0	01/20	12/23	3	30 645		68 477						99 122
07	003	21/126			Aquisição de software de mecânica	02	070108	O		22 436				25.0	01/21	12/24	0	3 186		5 845	13 405					22 436
07	003	21/5062			Comparticipação da Autarquia no novo Modelo de Passe Social Intermodal e Concurso de Transportes Coletivos de Passageiros da AML	02	04050104	O		26 277 181				31.0	01/21	12/29	3	3 894 994		1 956 229	2 702 328	2 702 328	3 511 990	2 702 328	8 806 984	26 277 181
07	003	21/5291			Aquisição de pneus	02	020112	O		394 206				25.0	01/21	12/26	3	133 618		80 588	80 000	50 000	50 000			394 206
07	003	21/5293			Lubrificantes	02	02010299	O		204 844				25.0	01/21	12/26	3	61 222		38 622	35 000	35 000	35 000			204 844
07	003	21/5295			Peças para viaturas	02	020112	O		941 446				25.0	01/21	12/24	3	289 839		391 612	259 995					941 446
07	003	21/5297			Manutenção externa pesados	02	020203	O		2 305 181				25.0	01/21	12/27	3	726 396		476 505	302 280	300 000	300 000	200 000		2 305 181
07	003	21/5301			Manutenção externa ligeiros	02	020203	O		303 319				25.0	01/21	12/25	3	91 707		90 472	71 140	50 000				303 319
07	003	21/5307			Documentação legal	02	020220	O		3 093				25.0	01/21	12/23	3	1 355		1 738						3 093
07	003	21/5311			Via Verde	02	020210	O		52 224				25.0	01/21	12/23	3	25 302		26 922						52 224
07	003	21/5313			Inspecções Periódicas Obrigatórias	02	020220	O		34 745				25.0	01/21	12/24	3	13 138		11 617	9 990					34 745
07	003	21/5469			Apoio policial	02	020218	O		61 946				29.0	01/21	12/23	3	41 545		20 401						61 946
07	003	21/5481			Aquisição de serviços	02	020220	O		345 697				29.0	01/21	12/24	3	303 404		32 293	10 000					345 697
07	003	21/5484			Aluguer de máquinas e equipamentos	02	020225	O		139 467				29.0	01/21	12/23	3	102 616		36 851						139 467
07	003	21/5527			Parque Subterrâneo Municipal do Miratejo					266 401								266 301		100						266 401
07	003	21/5527	1		Funcionamento	02	020225	O		266 401				29.0	01/21	12/23	3	266 301		100						266 401
07	003	21/5536			Aquisição de serviços de reboque de viaturas abandonadas na via pública	02	020220	O		471 592				29.4	01/21	12/24	3	446 733		14 859	10 000					471 592

Município do Seixal

GOP - Grandes Opções do Plano para 2023

Objetivo [1] Obj	Número do projeto [2] Prg	Ano / Nº	Aç.	Sub Aç.	Designação do projeto [3]	Rubrica orçamental [4]	Forma de realiz. [5]	Fonte de Financiamento RG [6]	RP [7]	UE [8]	EMPR [9]	Financiam. não definido [ND]	Responsável [RSP]	Datas (Mês/Ano) Início [10]	Fim [11]	Fases de Exec. [12]	Pagamentos: Realizado em períodos anteriores [13]	Estimativa realização do período t-1 [14]	Períodos seguintes 2023 [15]	2024 [16]	2025 [17]	2026 [18]	2027 [19]	2028 e seg. [20]	Total previsto [21] = [ND] + [13] +...+ [20]
07	003	21/5538			Registo Automóvel (IRN) - Consultas on-line	02 020209	O		10 528				29.4	01/21	12/23	3	5 317		5 211						10 528
07	003	22/5162			Encargos ao abrigo do processo de transferência de competências do Estado Central para as autarquias do Estado Central na área de vias de comunicação, no âmbito do Dec.-Lei 100/2018, 28/11	02 020220	O		100				31.0	01/22	12/23	0			100							100
07	003	22/5163			Encargos ao abrigo do processo de transferência de competências do Estado Central para as autarquias do Estado Central na área de estacionamento público, no âmbito do Dec.-Lei 107/2018, 29/11	02 020220	O		100				29.0	01/22	12/23	0			100							100
07	003	22/5164			Encargos ao abrigo do processo de transferência de competências do Estado Central para as autarquias do Estado Central na área de transportes de passageiros em vias navegáveis interiores no âmbito do Dec.-Lei 58/2019, 30/04	02 020220	O		100				31.0	01/22	12/23	0			100							100
07	003	22/5206			Parques de estacionamento sob gestão municipal e qualificação de zonas de estacionamento condicionado	02 020220	O		200 100				31.0	01/22	12/27	0			100	50 000	50 000	50 000	50 000		200 100
08					ÁGUA, SANEAMENTO E HIGIENE URBANA				104 578 667								52 895 196		15 905 259	15 227 950	5 893 711	9 964 824	3 874 227	817 500	104 578 667
08	001				PROJETOS E INICIATIVAS				933 038								599 885		107 346	93 969	31 838	50 000	50 000		933 038
08	001	19/330			Projeto de valorização dos bioresíduos Recolher Porta a Porta para Valorizar	02 070115	O		761 940				24.0	01/19	12/24	3	595 423		88 016	78 501					761 940
08	001	22/5102			Promoção da linha Seixal Limpo	02 020202	O		52 690				24.0	01/22	12/25	0	4 462		17 492	15 368	15 368				52 690
08	001	22/5103			Ações de sensibilização para a correta deposição de lixo de monos domésticos	02 020202	O		100				24.0	01/22	12/23	0			100						100
08	001	22/5107			Programa de apoio para a remodelação das redes antigas de água e saneamento	02 040802	O		116 670				23.0	01/22	12/27	0			100	100	16 470	50 000	50 000		116 670
08	001	22/5204			Criação de Sistema Intermunicipal de Abastecimento de Água da Península de Setúbal	02 020220	O		100				23.0	01/22	12/23	0			100						100
08	001	22/5205			Estudos e pareceres sobre gestão de água e saneamento	02 020214	O		1 538				23.0	01/22	12/23	0			1 538						1 538
08	002				OBRAS E EQUIPAMENTOS				25 810 322								3 132 509		5 649 006	8 823 406	3 850 400	1 985 000	1 710 000	660 000	25 810 321
08	002	21/13			Remodelação de captações de água	02 07010407	E		232 841				23.0	01/21	12/27	3	72 221		1 999	8 621	50 000	50 000	50 000		232 841
08	002	21/14			Execução de novos furos de captações de água	02 07010407	E		2 029 597				23.0	01/21	12/29	3	1 511 372		100	198 125	80 000	80 000	80 000	80 000	2 029 597
08	002	21/24			Execução de casetas e vedações para os novos furos	02 07010407	E		156 805				23.0	01/21	12/29	3	48 805		33 000	25 000	25 000	25 000			156 805
08	002	21/27			Aquisição de materiais para ampliação e reabilitação das redes de água e saneamento	02 07010407	O		890 881				23.0	01/21	12/29	3	284 264		114 617	172 000	80 000	80 000	80 000	80 000	890 881
08	002	21/37			Ampliação/remodelação das redes de água e saneamento sob gestão municipal	02 07010402	O		4 983 369				23.0	01/21	12/29	3	457 930		2 246 888	1 278 551	250 000	250 000	250 000	250 000	4 983 369
08	002	21/82			Criação de Centros Municipais de Higiene Urbana	02 070115	O		3 448 123				24.0	01/21	12/25	3			998 123	1 750 000	700 000				3 448 123
08	002	21/90			Outros Investimentos na Higiene Urbana	02 070115	O		480 630				24.0	01/21	12/23	3	180 630		100 000	100 000	100 000				480 630
08	002	21/275			Execução de trabalhos diversos no Reservatório Elevado de Fernão Ferro e Infraestruturas envolventes	02 07010407	E		365 078				23.0	01/21	12/24	3	149 498		143 580	72 000					365 078
08	002	22/59			Ampliação e Requalificação do Centro Distribuidor de Água de Belverde	02 07010407	E		4 672 201				23.0	01/22	12/29	0			104 367	2 817 834	1 000 000	250 000	250 000	250 000	4 672 201
08	002	22/60			Construção de bacia de retenção das águas pluviais em Corroios	02 07010407	E		1 154 367				23.0	01/22	12/26	0			104 367	500 000	300 000	250 000			1 154 367
08	002	22/61			Investimento na renovação das redes de abastecimento de água e saneamento	02 07010407	E		883 473				23.0	01/22	12/24	0	86 868		395 830	400 775					883 473
08	002	22/62			Execução da 2ª fase de infraestruturação da Verdizela, com renovação das redes de água e saneamento	02 07010407	E		2 150 000				23.0	01/22	12/26	0			150 000	500 000	500 000	500 000	500 000		2 150 000
08	002	22/63			Conclusão das infraestruturas em Morgados II	02 07010407	E		2 150 000				23.0	01/22	12/24	0			150 000	500 000	500 000	500 000	500 000		2 150 000
08	002	22/85			Requalificação do CDA de Santa Marta do Pinhal	02 07010407	E		286 872				23.0	01/22	12/25	0			286 672	100	100				286 872
08	002	22/5101			Continuidade do Novo Modelo de Higiene Urbana				751 461								303 718		262 742	185 000					751 460

Município do Seixal

GOP - Grandes Opções do Plano para 2023

Objetivo [1] Obj	Prg	Número do projeto [2] Ano / Nº	Aç.	Sub Aç.	Designação do projeto [3]	Rubrica orçamental [4]		Forma de realiz. [5]	Fonte de Financiamento RG [6]	RP [7]	UE [8]	EMPR [9]	Financiam. não definido [ND]	Responsável [RSP]	Datas (Mês/Ano) Início [10]	Fim [11]	Fases de Exec. [12]	Pagamentos Realizado em períodos anteriores [13]	Estimativa realização do período t-1 [14]	Períodos seguintes 2023 [15]	2024 [16]	2025 [17]	2026 [18]	2027 [19]	2028 e seg. [20]	Total previsto [21] = [ND] + [13] +...+ [20]
08	002	22/5101	1		Aquisição de contentores semi-enterrados	02	07011001	O		599 770				24.0	01/22	12/24	0	297 034		177 736	125 000					599 770
08	002	22/5101	2		Instalação de contentores semi-enterrados	02	020220	O		151 591				24.0	01/22	12/24	0	6 685		84 906	60 000					151 591
08	002	22/5101	3		Recolha e tratamento de resíduos	02	020202	O		100				24.0	01/22	12/23	0			100						100
08	002	22/5209			Sistema de Telegestão dos CDA	02	020220	O		37 303				23.0	01/22	12/23	0	37 203		100						37 303
08	002	23/54			Remodelação de captações de água	02	07010407	E		27 553				23.0	01/23	12/23	0			27 553						27 553
08	002	23/55			Execução de novos furos de captações de água	02	07010407	E		150 000				23.0	01/23	12/23	0			150 000						150 000
08	002	23/56			Execução de casetas e vedações para os novos furos	02	07010407	E		50 875				23.0	01/23	12/23	0			50 775	100					50 875
08	002	23/57			Aquisição de materiais para ampliação e reabilitação das redes de água	02	07010407	O		36 695				23.0	01/23	12/23	0			36 695						36 695
08	002	23/58			Aquisição de materiais para ampliação e reabilitação das redes de saneamento	02	07010402	O		26 198				23.0	01/23	12/23	0			26 198						26 198
08	002	23/59			Ampliação/remodelação das redes de água sob gestão municipal	02	07010407	O		100				23.0	01/23	12/23	0			100						100
08	002	23/60			Ampliação/remodelação das redes de saneamento sob gestão municipal	02	07010402	O		600 000				23.0	01/23	12/25	0			100 000	250 000	250 000				600 000
08	002	23/67			Investimento na renovação das redes de saneamento	02	07010402	E		300				23.0	01/23	12/23	0			100	100	100				300
08	002	23/130			Equipamentos	02	07011002	O		300				23.0	01/23	12/23	0			100	100	100				300
08	002	23/131			Outros Investimentos	02	070115	O		300				23.0	01/23	12/23	0			100	100	100				300
08	002	23/191			Remodelação da rede de bebedouros	02	07010405	O		45 000				23.0	01/23	12/25	0			15 000	15 000	15 000				45 000
08	002	23/5264			Continuidade do Novo Modelo de Higiene Urbana					200 000										150 000	50 000					200 000
08	002	23/5264	1		Aquisição de Contentores semi-enterrados	02	07011001	O		200 000				24.0	01/23	12/24	0			150 000	50 000					200 000
08	003				FUNCIONAMENTO - ÁGUAS					4 627 576								2 319 829		1 203 096	452 524	352 128	190 000	110 000		4 627 577
08	003	17/5114			Encargos de cobrança de receitas	02	0202240202	O		606 561				23.0	01/17	12/25	3	263 444		178 523	142 466	22 128				606 561
08	003	18/5468			SIBS - Foward Mensal	02	0202240202	O		9 721				23.0	01/18	12/23	3	9 721								9 721
08	003	18/5484			Concurso para a prestação de serviços de leitura de contadores	02	020220	O		796 950				23.0	01/18	12/26	3	433 958		62 992	120 000	120 000	60 000			796 950
08	003	20/127			Aquisição de contadores	02	07011002	O		345 237				23.0	01/20	12/27	3	25 669		108 440	61 128	50 000	50 000	50 000		345 237
08	003	20/5542			Serviços de manutenção e reparação	02	020203	O		48 852				23.0	01/20	12/24	3	11 604		37 148	100					48 852
08	003	21/12			Aquisição de equipamentos e materiais para as captações e estações elevatórias de água	02	07010407	O		193 883				23.0	01/21	12/24	3	99 493		79 407	14 983					193 883
08	003	21/75			Contratação de serviço de forward de ficheiros e anuidade-SIBS	02	070108	O		28 940				23.0	01/21	12/23	3	4 928		24 012						28 940
08	003	21/273			Trabalhos de apoio ao funcionamento do CDA de Fernão Ferro	02	07010407	E		313 094				23.0	01/21	12/23	3	258 986		54 108						313 094
08	003	21/5045			Aquisição de bens para redes de água e saneamento	02	020121	O		62 026				23.0	01/21	12/27	3	28 000		3 926	100	10 000	10 000	10 000		62 026
08	003	21/5047			Aquisição de materiais para redes de água e saneamento	02	020114	O		22 602				23.0	01/21	12/27	3	2 824		4 678	100	5 000	5 000	5 000		22 602
08	003	21/5051			Aquisição de produtos para uso na desinfecção na água	02	020109	O		156 785				23.0	01/21	12/26	0	30 161		63 624	23 000	20 000	20 000			156 785
08	003	21/5057			Serviços prestados por técnico especializado para fins de licenciamento	02	020220	O		15 200				23.0	01/21	12/27	3			100	100	5 000	5 000	5 000		15 200
08	003	21/5069			Realização de Análises à agua para consumo humano	02	020220	O		148 265				23.0	01/21	12/25	3	43 110		29 609	25 546	50 000				148 265
08	003	21/5110			Aquisição de equipamentos, ferramentas e utensílios para redes de água e saneamento	02	020117	O		44 813				23.0	01/21	12/27	3	19 260		10 552	1	5 000	5 000	5 000		44 813
08	003	21/5139			Pagamento de taxas da metrologia legal	02	060201	O		23 112				23.0	01/21	12/27	3	816		2 296	5 000	5 000	5 000	5 000		23 112
08	003	21/5145			Sistema Informático por contador	02	020220	O		755 195				23.0	01/21	12/25	3	530 688		204 507	10 000	10 000				755 195
08	003	21/5146			Serviços de Finishing	02	020209	O		347 054				23.0	01/21	12/25	3	228 557		78 497	20 000	20 000				347 054
08	003	21/5147			Serviço de IVR	02	020209	O		159 879				23.0	01/21	12/27	3	80 009		19 870	15 000	15 000	15 000	15 000		159 879

Município do Seixal

GOP - Grandes Opções do Plano para 2023

Objetivo [1] Obj	Número do projeto [2] Prg	Ano / Nº	Aç.	Sub Aç.	Designação do projeto [3]	Rubrica orçamental [4]	Forma de realiz. [5]	Fonte de Financiamento RG [6]	RP [7]	UE [8]	EMPR [9]	Financiam. não definido [ND]	Responsável [RSP]	Datas (Mês/Ano) Início [10]	Fim [11]	Fases de Exec. [12]	Pagamentos Realizado em períodos anteriores [13]	Estimativa realização do período t-1 [14]	Períodos seguintes 2023 [15]	2024 [16]	2025 [17]	2026 [18]	2027 [19]	2028 e seg. [20]	Total previsto [21] = [ND] + [13] +...+ [20]
08	003	21/5148			CTT Payshop	02 0202240202	O		108 757				23.0	01/21	12/27	3	35 255		13 502	15 000	15 000	15 000	15 000		108 757
08	003	22/5211			Pagamento da Taxa de Recursos Hídricos ao Estado	02 060201	O		380 205				23.0	01/22	12/23	0	188 805		191 400						380 205
08	003	22/5212			AIA - Associação Intermunicipal de Águas da Região de Setúbal	02 04050108	O		48 145				23.0	01/22	12/23	0	24 540		23 605						48 145
08	003	23/5046			Taxa de Controlo de Qualidade da Água (ERSAR)	02 060201	O		12 100				23.0	01/23	12/23	0			12 100						12 100
08	003	23/5047			APDA - Associação Portuguesa de Distribuição e Drenagem de Águas	02 06020305	O		100				23.0	01/23	12/23	0			100						100
08	003	23/5395			Aquisição de Outros Serviços	02 020225	O		100				23.0	01/23	12/23	0			100						100
08	004				FUNCIONAMENTO - SANEAMENTO				48 223 430								37 529 762		2 869 698	2 919 472	896 348	3 978 150	30 000		48 223 430
08	004	21/5106			Aquisição de serviços para limpeza e desassoreamento da rede pública de drenagem de águas residuais	02 020220	O		142 420				23.0	01/21	12/27	3	30 845		21 475	100	30 000	30 000	30 000		142 420
08	004	22/5156			Tratamento de Efluentes	02 020220	O		48 081 010				23.0	01/22	12/26	0	37 498 917		2 848 223	2 919 372	866 348	3 948 150			48 081 010
08	005				FUNCIONAMENTO - RSU/HIGIENE URBANA				24 984 301								9 313 211		6 076 113	2 938 579	762 997	3 761 674	1 974 227	157 500	24 984 301
08	005	18/5674			Higienização de Fardamento/Equipamento de Proteção Individual	02 020202	O		245 026				24.0	01/18	12/25	3	29 033		50 993	132 500	32 500				245 026
08	005	20/5206			Tratamento RSU	02 020220	O		15 122 181				24.0	01/20	12/27	3	4 815 476		2 844 701	1 187 738	583 365	3 739 174	1 951 727		15 122 181
08	005	20/5488			Aquisição de serviços de manutenção preventiva dos equipamentos de desinfeção	02 020220	O		90 762				23.0	01/20	12/24	3	53 283		22 025	15 454					90 762
08	005	21/76			Ferramentas diversas para a higiene urbana	02 070111	O		215 169				24.0	01/21	12/24	3	85 393		89 776	40 000					215 169
08	005	21/77			Aquisição de papeleiras e dispensadores para dejectos caninos	02 070111	O		48 136				24.0	01/21	12/23	3	24 283		23 853						48 136
08	005	21/84			Sistema de Gestão de Frota das viaturas de RSU	02 070108	O		654 382				24.0	01/21	12/24	3	465 288		100 000	89 094					654 382
08	005	21/89			Aquisição de contentores	02 07011001	O		314 768				24.0	01/21	12/24	3	34 797		246 139	33 832					314 768
08	005	21/5153			Sacos para forrar papeleiras, carrinhos de varredura e dejectos caninos	02 020104	O		92 469				24.0	01/21	12/24	3	42 663		39 806	10 000					92 469
08	005	21/5154			Varredura mecânicas nas várias Freguesias	02 020202	O		408 340				24.0	01/21	12/24	3	208 340			200 000					408 340
08	005	21/5155			Aquisição de ferramentas e consumíveis para as brigadas de desmatação	02 020104	O		144 096				24.0	01/21	12/23	3	126 227		17 869						144 096
08	005	21/5156			Limpeza urbana nas várias freguesias	02 020202	O		317 449				24.0	01/21	12/23	3	317 349		100						317 449
08	005	21/5160			Serviço de manutenção de equipamentos ligeiros de varredura urbana	02 020202	O		19 611				24.0	01/21	12/23	3	14 611		5 000						19 611
08	005	21/5162			Aluguer de viaturas	02 020210	O		204 037				24.0	01/21	12/23	3	199 036		5 001						204 037
08	005	21/5163			Aquisição de outros bens para a higiene urbana	02 020104	O		59 251				24.0	01/21	12/23	3	31 782		27 469						59 251
08	005	21/5164			Aquisição de outros serviços para a higiene urbana	02 020202	O		1 214 514				24.0	01/21	12/24	3	746 891		387 623	80 000					1 214 514
08	005	21/5167			Acessórios para contentores de RSU	02 020104	O		365 512				24.0	01/21	12/24	3	147 666		114 226	103 620					365 512
08	005	21/5169			Aquisição de diversos consumíveis para RSU	02 020104	O		223 958				24.0	01/21	12/24	3	89 529		114 429	20 000					223 958
08	005	21/5171			Serviço de recolha de monos	02 020202	O		943 402				24.0	01/21	12/24	3	333 529		290 307	319 566					943 402
08	005	21/5172			Lavagem de contentores RSU	02 020202	O		304 689				24.0	01/21	12/24	3	116 266		138 423	50 000					304 689
08	005	21/5173			Recolha e tratamento de resíduos hospitalares perigosos	02 020220	O		7 969				24.0	01/21	12/23	3	3 675		4 294						7 969
08	005	21/5174			Tratamento de residuos perigosos e não perigosos no âmbito do Plano de Gestão de Resíduos da CMS	02 020220	O		189 390				24.0	01/21	12/24	3	20 538		108 852	60 000					189 390
08	005	21/5177			Aquisição de serviços	02 020225	O		1 326 642				24.0	01/21	12/24	3	578 999		642 643	105 000					1 326 642
08	005	21/5179			Serviço de recolha de RU	02 020202	O		998 349				24.0	01/21	12/24	3	600 996		278 651	118 702					998 349
08	005	22/5094			Desinfeção de espaços públicos	02 020202	O		29 364				24.0	01/22	12/25	0			100	19 632	9 632				29 364
08	005	22/5104			Plano Municipal de lavagem e desinfeção de ruas e contentores	02 020202	O		181 350				24.0	01/22	12/25	0			100	81 250	100 000				181 350

Município do Seixal

GOP - Grandes Opções do Plano para 2023

Objetivo [1] Obj	Número do projeto [2] Prg	Ano / Nº	Aç.	Sub Aç.	Designação do projeto [3]	Rubrica orçamental [4]		Forma de realiz. [5]	Fonte de Financiamento RG [6]	RP [7]	UE [8]	EMPR [9]	Financiam. não definido [ND]	Responsável [RSP]	Datas (Mês/Ano) Inicio [10]	Fim [11]	Fases de Exec. [12]	Pagamentos: Realizado em períodos anteriores [13]	Estimativa realização do período t-1 [14]	Períodos seguintes 2023 [15]	2024 [16]	2025 [17]	2026 [18]	2027 [19]	2028 e seg. [20]	Total previsto [21] = [ND] + [13] +...+ [20]
08	005	22/5105			Plano Municipal de desmatações, limpeza de ervas e controlo de pragas	02	020202	O		943 921				24.0	01/22	12/24	0	223 097		486 133	234 691					943 921
08	005	22/5106			Estudo técnico para encerramento do Aterro Sanitário Intermunicipal do Seixal e nova solução	02	020214	O		4 564				24.0	01/22	12/24	0	4 464		100						4 564
08	005	23/190			Implementação de cinzeiros em espaços públicos	02	070111	O		45 000				24.0	01/23	12/28	0			15 000	15 000	15 000				45 000
08	005	23/5393			Serviços de colocação e manutenção de oleões para tratamento de óleos alimentares usados	02	020202	O		270 000				24.0	01/23	12/34	0			22 500	22 500	22 500	22 500	22 500	157 500	270 000
09					SAUDE					23 187 139								14 338 700		2 061 093	1 860 748	2 404 100	1 422 500	1 100 000		23 187 141
09	001				PROJETOS E INICIATIVAS					1 994 008								1 881 036		102 973	10 000					1 994 009
09	001	22/5098			Carta Municipal de Equipamentos de Saúde					200										200						200
09	001	22/5098	1		Aquisição de serviços	02	020225	O		100				13.0	01/22	12/23	0			100						100
09	001	22/5098	2		Aquisição de bens	02	020121	O		100				13.0	01/22	12/23	0			100						100
09	001	22/5099			Apoio às associações na área da promoção da saúde	02	040701	O		7 300				13.0	01/22	12/23	0	1 800		5 500						7 300
09	001	22/5100			Projetos Seixal Acessível, Saúde para Todos, Saúde sobre Rodas, Projectos Alimentação Saudável, Preparação para o Nascimento e Parentalidade, Diabetes em Movimento, À Conversa com os Pais, Segurança Rodoviária, Prevenir em Coleção e Bairros Saudáveis					45 983								19 983		26 000						45 983
09	001	22/5100	1		Comparticipação financeira	02	040701	O		22 000				13.0	01/22	12/23	0	11 000		11 000						22 000
09	001	22/5100	2		Aquisição de serviços	02	020220	O		11 551				13.0	01/22	12/23	3	2 767		8 784						11 551
09	001	22/5100	3		Aquisição de bens	02	020121	O		12 432				13.0	01/22	12/23	0	6 216		6 216						12 432
09	001	22/5108			Projeto municipal promoção da saúde mental					200										200						200
09	001	22/5108	1		Aquisição de serviços	02	020220	O		100				13.0	01/22	12/23	0			100						100
09	001	22/5108	2		Aquisição de bens	02	020121	O		100				13.0	01/22	12/23	0			100						100
09	001	22/5109			Rede Portuguesa de Municípios Saudáveis					200										200						200
09	001	22/5109	1		Aquisição de serviços	02	020225	O		100				13.0	01/22	12/23	0			100						100
09	001	22/5109	2		Aquisição de bens	02	020121	O		100				13.0	01/22	12/23	0			100						100
09	001	22/5145			Apoios a requalificação/novos equipamentos de entidades no âmbito da saúde	02	080701	O		1 879 252				13.0	01/22	12/23	0	1 859 252		20 000						1 879 252
09	001	23/5104			Apoios a requalificação/novos equipamentos de entidades no âmbito da saúde	02	080701	O		20 873				13.0	01/23	12/28	0			20 873						20 873
09	001	23/5399			Feira da Alimentação Saudável					20 000										10 000	10 000					20 000
09	001	23/5399	1		Aquisição de serviços	02	020225	O		10 000				13.0	01/23	12/28	0			5 000	5 000					10 000
09	001	23/5399	2		Aquisição de bens	02	020121	O		10 000				13.0	01/23	12/28	0			5 000	5 000					10 000
09	001	23/5406			Programa "FAST TRACK CITIES" - comparticipação financeira	02	040701	O		20 000				13.0	01/23	12/23	0			20 000						20 000
09	002				OBRAS E EQUIPAMENTOS					4 224 147								83 480		340 567	500 100	1 100 000	1 100 000	1 100 000		4 224 147
09	002	22/64			Apoio à construção novas infraestruturas de saúde - Hospital do Seixal, Centros de Saúde de Foros de Amora, Amora, Paio Pires e ampliação de Fernão Ferro e Pinhal de Frades	02	07010413	E		3 736 000				13.0	01/22	12/27	0			236 000	500 000	1 000 000	1 000 000	1 000 000		3 736 000
09	002	22/5027			Apoio às candidaturas das Unidades de Cuidados Continuados Integrados- Construção					488 147								83 480		104 567	100	100 000	100 000	100 000		488 147
09	002	22/5027	1		Comparticipação financeira	02	080701	O		487 947				13.0	01/22	12/27	0	83 480		104 367	100	100 000	100 000	100 000		487 947
09	002	22/5027	2		Aquisição de serviços	02	020225	O		100				13.0	01/22	12/23	0			100						100
09	002	22/5027	3		Aquisição de bens	02	020121	O		100				13.0	01/22	12/23	0			100						100
09	003				FUNCIONAMENTO					16 968 984								12 374 184		1 617 553	1 350 648	1 304 100	322 500			16 968 985
09	003	13/5493			ADSE-Regularizações	02	010301	O		11 880 316				11.0	01/13	12/26	3	7 980 316		1 200 000	1 200 000	1 200 000	300 000			11 880 316

Município do Seixal

GOP - Grandes Opções do Plano para 2023

Objetivo [1] Obj	Objetivo [1] Prg	Número do projeto [2] Ano / Nº	Número do projeto [2] Aç.	Número do projeto [2] Sub Aç.	Designação do projeto [3]	Rubrica orçamental [4]		Forma de realiz. [5]	Fonte de Financiamento RG [6]	Fonte de Financiamento RP [7]	Fonte de Financiamento UE [8]	Fonte de Financiamento EMPR [9]	Fonte de Financiam. não definido [ND]	Responsável [RSP]	Datas (Mês/Ano) Inicio [10]	Datas (Mês/Ano) Fim [11]	Fases de Exec. [12]	Pagamentos: Realizado em períodos anteriores [13]	Pagamentos: Estimativa realização do período t-1 [14]	Pagamentos: Períodos seguintes 2023 [15]	2024 [16]	2025 [17]	2026 [18]	2027 [19]	2028 e seg. [20]	Total previsto [21] = [ND] + [13] +...+ [20]
09	003	20/293			Medidas de combate à Pandemia COVID-19					2 612 637								2 395 338		217 299						2 612 637
09	003	20/293	1		Aquisição de serviços	02	020225	O		2 218 170				10.0	01/20	12/24	3	2 021 189		196 981						2 218 170
09	003	20/293	2		Aquisição de bens de investimento	02	070115	O		394 467				10.0	01/20	12/23	3	374 149		20 318						394 467
09	003	21/5017			Aquisição de serviços de saúde ocupacional	02	020222	O		699 803				30.0	01/21	12/26	3	281 970		145 585	145 648	104 100	22 500			699 803
09	003	21/5019			Material de consumo clínico	02	020111	O		20 781				30.0	01/21	12/24	3	6 892		8 889	5 000					20 781
09	003	21/5020			Produtos farmacêuticos	02	020111	O		31 004				30.0	01/21	12/23	3	17 680		13 324						31 004
09	003	21/5021			Análise clínicas	02	020220	O		31 650				30.0	01/21	12/23	3	22 139		9 511						31 650
09	003	21/5716			Medidas de combate à COVID-19	02	020121	O		1 692 793				30.0	01/21	12/23	3	1 669 848		22 945						1 692 793
10					HABITAÇÃO					47 481 691								23 260 534		14 281 165	1 974 532	2 635 200	2 399 860	1 830 200	1 100 200	47 481 691
10	001				PROJETOS E INICIATIVAS					22 280 828								10 377 433		10 768 673	160 062	405 000	219 660	250 000	100 000	22 280 828
10	001	22/5110			Plano Municipal de Habitação					20 833 037								9 793 801		10 641 673	97 562	200 000	50 000	50 000		20 833 036
10	001	22/5110	1		Comparticipação financeira	02	040701	O		152 610				21.0	01/22	12/27	3			2 510	100	50 000	50 000	50 000		152 610
10	001	22/5110	2		Aquisição de serviços	02	020225	O		176 015				21.0	01/22	12/23	3	14 047		161 968						176 015
10	001	22/5110	3		Aquisição de bens	02	020121	O		100				21.0	01/22	12/23	3			100						100
10	001	22/5110	4		Aquisição de terrenos	02	070101	O		1 272 910				21.0	01/22	12/25	3	692 705		480 205	50 000	50 000				1 272 910
10	001	22/5110	5		Aquisição de edifícios	02	07010202	O		19 231 402				21.0	01/22	12/25	3	9 087 050		9 996 890	47 462	100 000				19 231 402
10	001	22/5111			Apoio ao movimento cooperativo habitacional	02	040701	O		100				21.0	01/22	12/23	0			100						100
10	001	22/5112			Programa municipal "Pinte a Sua Casa"	02	020121	O		15 420				21.0	01/22	12/23	0	420		7 500	7 500					15 420
10	001	22/5113			Programa municipal "Reabilite o Seu Prédio"	02	040802	O		1 417 271				21.0	01/22	12/28	0	583 211		114 400	50 000	200 000	169 660	200 000	100 000	1 417 271
10	001	22/5117			Programa Municipal Renove a Rede de abastecimento de água da sua casa	02	040802	O		15 000				21.0	01/22	12/23	0			5 000	5 000	5 000				15 000
10	002				OBRAS E EQUIPAMENTOS					13 214 811								1 717 411		3 013 130	1 734 270	2 150 000	2 100 000	1 500 000	1 000 000	13 214 811
10	002	21/189			Reabilitações estruturais e demolições	02	07010307	E		1 031 234				29.0	01/21	12/23	3	465 449		565 785						1 031 234
10	002	21/266			Construção das soluções habitacionais do Plano Municipal de Habitação	02	07010202	O		4 887 775				21.0	01/21	12/27	0	1 237 775		150 000	1 000 000	1 000 000	1 000 000	500 000		4 887 775
10	002	22/66			Requalificação bairros de habitação municipais					622 558										147 558	225 000	150 000	100 000			622 558
10	002	22/66	1		Requalificação edifícios	02	07010203	E		420 874				21.0	01/22	12/26	0			20 874	150 000	150 000	100 000			420 874
10	002	22/66	2		Criação de novos equipamentos	02	07010413	E		124 500				21.0	01/22	12/24	0			74 500	50 000					124 500
10	002	22/66	3		Espaços envolventes	02	07010413	E		77 184				21.0	01/22	12/24	0			52 184	25 000					77 184
10	002	22/68			Parque Habitacional Municipal					2 573 044								14 187		2 099 687	459 170					2 573 044
10	002	22/68	1		Aquisição	02	07010202	O		342 000				21.0	01/22	12/24	0			242 000	100 000					342 000
10	002	22/68	2		Reabilitação e manutenção	02	07010203	O		2 231 044				21.0	01/22	12/24	0	14 187		1 857 687	359 170					2 231 044
10	002	22/5157			Programas de incentivo à reabilitação do parque habitacional	02	040802	O		50 100				21.0	01/22	12/24	0			100	50 000					50 100
10	002	23/9			Programa Habitação Acessível	02	07010201	E		4 050 100				21.0	01/23	12/28	0			50 000	100	1 000 000	1 000 000	1 000 000	1 000 000	4 050 100
10	003				FUNCIONAMENTO					11 986 052								11 165 690		499 362	80 200	80 200	80 200	80 200	200	11 986 052
10	003	21/5637			Parque Habitacional Municipal - Aquisição de serviços	02	020220	O		39 448				21.0	01/21	12/23	0	2 166		37 282						39 448
10	003	21/5647			Aquisição de bens	02	020121	O		5 038				21.0	01/21	12/23	0			5 038						5 038
10	003	22/5146			Rendas de Imóveis	02	020204	O		11 617 406				11.0	01/22	12/27	0	11 032 750		304 656	70 000	70 000	70 000	70 000		11 617 406
10	003	22/5165			Condomínios	02	020203	O		323 050				11.0	01/22	12/27	0	130 774		152 276	10 000	10 000	10 000	10 000		323 050
10	003	22/5166			Encargos ao abrigo do processo de transferência de competências do Estado Central para as autarquias do Estado Central na área do Património imobiliário público sem utilização no âmbito do Dec.-Lei 106/2018,29/11	02	020220	O		510				11.0	01/22	12/28	0			10	100	100	100	100	100	100	510

Município do Seixal

GOP - Grandes Opções do Plano para 2023

Objetivo [1] Obj	Número do projeto [2] Prg	Ano / Nº	Aç.	Sub Aç.	Designação do projeto [3]	Rubrica orçamental [4]		Forma de realiz. [5]	Fonte de Financiamento RG [6]	RP [7]	UE [8]	EMPR [9]	Financiam. não definido [ND]	Responsável [RSP]	Datas (Mês/Ano) Inicio [10]	Fim [11]	Fases de Exec. [12]	Pagamentos: Realizado em períodos anteriores [13]	Estimativa realização do período t-1 [14]	Períodos seguintes 2023 [15]	2024 [16]	2025 [17]	2026 [18]	2027 [19]	2028 e seg. [20]	Total previsto [21] = [ND] + [13] +...+ [20]
10	003	22/5210			Encargos ao abrigo do processo de transferência de competências do Estado Central para as autarquias do Estado Central na área da habitação no âmbito do Dec.-Lei 105/2018, 29/11	02	020220	O		600				21.0	01/22	12/28	0			100	100	100	100	100	100	600
11					SEGURANÇA E PROTEÇÃO CIVIL					9 700 900								2 628 527		1 892 944	717 830	1 780 400	1 780 400	450 400	450 400	9 700 901
11	001				PROJETOS E INICIATIVAS					5 667 097								1 579 486		1 387 302	200 309	1 250 000	1 250 000			5 667 097
11	001	22/5118			Plano Municipal de Emergência e Proteção Civil					339										339						339
11	001	22/5118	1		Aquisição de serviços	02	020220	O		239				27.0	01/22	12/23	0			239						239
11	001	22/5118	2		Aquisição de bens	02	020121	O		100				27.0	01/22	12/23	0			100						100
11	001	22/5119			Associações e Corporações de Bombeiros					5 256 758								1 554 486		1 301 963	100 309	1 150 000	1 150 000			5 256 758
11	001	22/5119	1		Comparticipação financeira	02	040701	O		4 781 491				27.0	01/22	12/26	0	1 383 586		1 197 596	309	1 100 000	1 100 000			4 781 491
11	001	22/5119	2		Novos equipamentos	02	080701	O		475 267				27.0	01/22	12/26	0	170 900		104 367	100 000	50 000	50 000			475 267
11	001	22/5121			Cruz Vermelha Portuguesa					350 000								25 000		75 000	50 000	100 000	100 000			350 000
11	001	22/5121	1		Comparticipação financeira	02	040701	O		50 000				27.0	01/22	12/23	0	25 000		25 000						50 000
11	001	22/5121	2		Escola Profissional	02	080701	O		300 000				27.0	01/22	12/26	0			50 000	50 000	100 000	100 000			300 000
11	001	23/5166			Apoio à construção de novas infraestruturas das forças humanitárias e de segurança - Divisão Policial do Seixal, Quarteis da GNR de Fernão Ferro e Paio Pires	02	080701	O		60 000				27.0	01/23	12/24	0			10 000	50 000						60 000
11	002				OBRAS E EQUIPAMENTOS					3 505 880								900 687		288 173	517 021	450 000	450 000	450 000	450 000	3 505 881
11	002	20/144			Cemitério Municipal de Fernão Ferro	02	07010412	E		1 160 981				29.0	01/20	12/24	3	885 992		146 989	128 000					1 160 981
11	002	21/134			Barreiras e sinalização emergência	02	07011002	O		23 753				27.0	01/21	12/23	0			23 753						23 753
11	002	21/5365			Aquisição de equipamento técnico de protecção civil	02	020117	O		72 417				27.0	01/21	12/23	0	13 575		58 842						72 417
11	002	21/5367			Serviços de identificação e imagem	02	020220	O		5 241				27.0	01/21	12/23	0	1 119		4 122						5 241
11	002	22/118			Apoio à construção de novas infraestruturas das forças humanitárias e de segurança - Divisão Policial do Seixal, Quarteis da GNR de Fernão Ferro e Paio Pires	02	07010413	E		1 250 100				27.0	01/22	12/28	0			100	250 000	250 000	250 000	250 000	250 000	1 250 100
11	002	22/119			Crematório Municipal do Concelho do Seixal	02	07010412	E		943 388				29.0	01/22	12/28	0			4 367	139 021	200 000	200 000	200 000	200 000	943 388
11	002	22/120			Proteção Civil - equipamentos	02	070115	O		50 000				27.0	01/22	12/23	0			50 000						50 000
11	003				FUNCIONAMENTO					527 923								148 355		217 469	500	80 400	80 400	400	400	527 924
11	003	22/5120			Serviços Municipal de Proteção Civil					22 232								4 717		17 515						22 232
11	003	22/5120	1		Aquisição de serviços	02	020225	O		12 117				27.0	01/22	12/23	0	4 717		7 400						12 117
11	003	22/5120	2		Aquisição de bens	02	020121	O		10 115				27.0	01/22	12/23	0			10 115						10 115
11	003	22/5127			Equipas de intervenção permanente - comparticipação financeira	02	040701	O		503 291				27.0	01/22	12/26	0	143 637		199 554	100	80 000	80 000			503 291
11	003	22/5167			Encargos ao abrigo do processo de transferência de competências do Estado Central para as autarquias do Estado Central na área de Bombeiros, no âmbito do Dec.-Lei 103/2018, 29/11	02	020220	O		600				27.0	01/22	12/28	0			100	100	100	100	100	100	600
11	003	22/5168			Encargos ao abrigo do processo de transferência de competências do Estado Central para as autarquias do Estado Central na área de policiamento de proximidade no âmbito do Dec.-Lei 32/2019, 04/03	02	020220	O		600				27.0	01/22	12/28	0			100	100	100	100	100	100	600
11	003	22/5169			Encargos ao abrigo do processo de transferência de competências do Estado Central para as autarquias do Estado Central na área de Proteção Civil, no âmbito do Dec.-Lei 44/2019, 01/04	02	020220	O		600				27.0	01/22	12/28	0			100	100	100	100	100	100	600

Município do Seixal

GOP - Grandes Opções do Plano para 2023

Objetivo [1]		Número do projeto [2]			Designação do projeto	Rubrica orçamental		Forma de realiz.	Fonte de Financiamento					Responsável	Datas (Mês/Ano)		Fases de Exec.	Pagamentos								Total previsto
																		Realizado em períodos anteriores	Estimativa realização do período t-1	Períodos seguintes						
Obj	Prg	Ano / Nº	Aç.	Sub Aç.	[3]		[4]	[5]	RG [6]	RP [7]	UE [8]	EMPR [9]	Financiam. não definido [ND]	[RSP]	Inicio [10]	Fim [11]	[12]	[13]	[14]	2023 [15]	2024 [16]	2025 [17]	2026 [18]	2027 [19]	2028 e seg. [20]	[21] = [ND] + [13] +...+ [20]
11	003	22/5170			Encargos ao abrigo do processo de transferência de competências do Estado Central para as autarquias do Estado Central na área de justiça no âmbito do Dec.-Lei 101/2018, 29/11	02	020220	O		600				14.0	01/22	12/28	0			100	100	100	100	100	100		600
12					DESENVOLVIMENTO ECONÓMICO, EMPREGO E TURISMO					7 075 432								989 225		1 229 279	1 116 727	720 050	1 519 050	1 500 600	500	7 075 431
12	001				PROJETOS E INICIATIVAS					919 003								535 798		274 777	70 827	19 150	18 450			919 002
12	001	21/5016			Estudos, pareceres, projetos e consultadoria	02	020214	O		144 763				13.0	01/21	12/26	0	56 067		27 319	24 477	18 450	18 450			144 763
12	001	21/5468			Estação Náutica Baía do Seixal	02	020225	O		40 052				13.0	01/21	12/23	3	26 955		13 097						40 052
12	001	21/5535			Comparticipações financeiras / Contratos-Programa / Protocolos	02	040701	O		363 249				13.0	01/21	12/23	0	274 766		88 483						363 249
12	001	22/86			Sinalética turística relativa ao património cultural e natural	02	07010409	O		30 100				13.0	01/22	12/24	0			100	30 000					30 100
12	001	22/5122			Conselho de Desenvolvimento Económico e Social do Município do Seixal	02	020225	O		100				13.0	01/22	12/23	0			100						100
12	001	22/5124			Divulgação do Comércio Local	02	020225	O		6 300				13.0	01/22	12/23	0	2 100		4 200						6 300
12	001	22/5126			Eventos no âmbito do desenvolvimento económico, emprego e turismo					320 958								172 630		132 678	15 650					320 958
12	001	22/5126	1		Aquisição de serviços	02	020225	O		164 753				13.0	01/22	12/23	0	53 318		111 435						164 753
12	001	22/5126	2		Aquisição de bens	02	020121	O		18 856				13.0	01/22	12/23	0	7 773		11 083						18 856
12	001	22/5126	3		Trabalhos especializados	02	020220	O		38 699				13.0	01/22	12/23	0	36 297		2 402						38 699
12	001	22/5126	4		Participação em certames, feiras e outros eventos	02	020216	O		98 650				13.0	01/22	12/24	0	75 242		7 758	15 650					98 650
12	001	22/5128			Promoção do investimento turístico	02	020225	O		100				13.0	01/22	12/23	0			100						100
12	001	22/5216			Mostra do Emprego e da Formação	02	020225	O		100				13.0	01/22	12/23	0			100						100
12	001	22/5224			Estação Náutica do Seixal - Aquisição de Bens	02	020121	O		11 181				13.0	01/22	12/27	0	3 281		7 900						11 181
12	001	23/5135			Bairro Comercial Digital - Amora C.L.Digital					2 100										700	700	700				2 100
12	001	23/5135	1		Estudos e pareceres, projetos e consultadoria	02	020214	O		300				13.0	01/23	12/28	0			100	100	100				300
12	001	23/5135	2		Formação	02	020215	O		300				13.0	01/23	12/28	0			100	100	100				300
12	001	23/5135	3		Outros Serviços	02	020220	O		300				13.0	01/23	12/28	0			100	100	100				300
12	001	23/5135	4		Construções Diversas - outros	02	07010413	E		300				13.0	01/23	12/28	0			100	100	100				300
12	001	23/5135	5		Sinalização e Trânsito	02	07010409	O		300				13.0	01/23	12/28	0			100	100	100				300
12	001	23/5135	6		Equipamento de recolha de resíduos	02	07011001	O		300				13.0	01/23	12/28	0			100	100	100				300
12	001	23/5135	7		Equipamento Básico - outros	02	07011001	O		300				13.0	01/23	12/28	0			100	100	100				300
12	002				OBRAS E EQUIPAMENTOS					5 579 838								158 061		776 377	945 100	700 100	1 500 100	1 500 100		5 579 838
12	002	21/220			Pólo Náutico-Turístico da Ponta dos Corvos	02	07030313	E		129 037				13.0	01/21	12/24	0	79 427		24 610	25 000					129 037
12	002	21/222			Novo Pontão no Antigo Terminal Fluvial do Seixal	02	07030313	O		319 567				13.0	01/21	12/24	3	78 634		120 933	120 000					319 567
12	002	22/21			Limpeza de Fundos	02	07030313	E		234				13.0	01/22	12/23	0			234						234
12	002	22/69			Centro de Inovação Criativa do Seixal	02	07010301	E		500				13.0	01/22	12/27	0			100	100	100	100	100		500
12	002	22/71			Pavilhão Multiusos do Concelho do Seixal	02	07010307	E		2 400 100				13.0	01/22	12/27	0			100	200 000	200 000	1 000 000	1 000 000		2 400 100
12	002	22/87			Requalificação e valorização dos Parques de Atividades Económicas	02	070115	O		50 100				13.0	01/22	12/24	0			100	50 000					50 100
12	002	22/88			Criação de pavilhões para micro e pequenas empresas	02	07010413	E		50 100				13.0	01/22	12/24	0			100	50 000					50 100
12	002	22/90			Parque de serviços de Autocaravanas	02	070115	O		100				13.0	01/22	12/23	0			100						100
12	002	22/134			Requalificação de Mercados Municipais	02	07010303	E		100				13.0	01/22	12/27	0			100						100
12	002	23/3			Novo pontão no antigo terminal fluvial do Seixal	02	07030313	E		30 000				13.0	01/23	12/28	0			30 000						30 000
12	002	23/4			Requalificação dos Mercados Municipais	02	07010303	E		2 600 000				13.0	01/23	12/28	0			600 000	500 000	500 000	500 000	500 000		2 600 000

Município do Seixal

GOP - Grandes Opções do Plano para 2023

Objetivo [1] Obj	Número do projeto [2] Prg	Ano / Nº	Aç.	Sub Aç.	Designação do projeto [3]	Rubrica orçamental [4]		Forma de realiz. [5]	Fonte de Financiamento RG [6]	RP [7]	UE [8]	EMPR [9]	Financiam. não definido [ND]	Responsável [RSP]	Datas (Mês/Ano) Inicio [10]	Fim [11]	Fases de Exec. [12]	Pagamentos: Realizado em períodos anteriores [13]	Estimativa realização do período t-1 [14]	Períodos seguintes 2023 [15]	2024 [16]	2025 [17]	2026 [18]	2027 [19]	2028 e seg. [20]	Total previsto [21] = [ND] + [13] +...+ [20]
12	003				FUNCIONAMENTO					576 591								295 366		178 125	100 800	800	500	500	500	576 591
12	003	21/181			Embarcações Tradicionais - Manutenção e qualificação	02	07010413	O		296 764				13.0	01/21	12/24	0	205 576		91 188						296 764
12	003	21/5434			Estudos de viabilidade Económico-Financeira e Análise Custo Benefício	02	020214	O		90 727				13.0	01/21	12/23	3	89 790		937						90 727
12	003	22/89			Registo e gestão de Marcas e Patentes do Município	02	070113	O		900				13.0	01/22	12/23	0			300	300	300				900
12	003	22/5123			Centro Inova Miratejo	02	020225	O		100				13.0	01/22	12/23	0			100						100
12	003	22/5171			Encargos ao abrigo do processo de transferência de competências do Estado Central para as autarquias do Estado Central na área de exploração das modalidades afins de jogos de fortuna ou azar, no âmbito do Dec.-Lei 98/2018, 27/11	02	020220	O		600				13.0	01/22	12/28	0			100	100	100	100	100	100	600
12	003	22/5172			Encargos ao abrigo do processo de transferência de competências do Estado Central para as autarquias do Estado Central na área de fundos europeus e captação de investimento, no âmbito do Dec.-Lei 102/2018, 29/11	02	020220	O		600				13.0	01/22	12/28	0			100	100	100	100	100	100	600
12	003	22/5173			Encargos ao abrigo do processo de transferência de competências do Estado Central para as autarquias do Estado Central na área de praias, no âmbito do Dec.-Lei 97/2018, 27/11	02	020220	O		600				13.0	01/22	12/28	0			100	100	100	100	100	100	600
12	003	22/5174			Encargos ao abrigo do processo de transferência de competências do Estado Central para as autarquias do Estado Central na área de turismo no âmbito do Dec.-Lei 99/2018, 28/11	02	020220	O		600				13.0	01/22	12/28	0			100	100	100	100	100	100	600
12	003	22/5175			Encargos ao abrigo do processo de transferência de competências do Estado Central para as autarquias do Estado Central na área de áreas portuário-marítimas no âmbito do Dec.-Lei 72/2019, 28/05	02	020220	O		600				13.0	01/22	12/28	0			100	100	100	100	100	100	600
12	003	23/5			Embarcações - Manutenção e Qualificação	02	07010602	O		185 000				13.0	01/23	12/28	0			85 000	100 000					185 000
12	003	23/5125			Estação Náutica Baía do Seixal					100										100						100
12	003	23/5125	2		Aquisição de Bens	02	020121	O		100				13.0	01/23	12/28	0			100						100
13					INOVAÇÃO - SERVIÇO PÚBLICO					305 172 200								161 326 302		33 574 987	20 499 756	20 552 830	15 825 672	10 202 301	43 190 350	305 172 198
13	001				PROJETOS E INICIATIVAS					371 388								71 815		104 472	135 100	60 000				371 387
13	001	21/234			Wi-Fi em espaços públicos - 2ª fase	02	070115	O		37 208				19.0	01/21	12/24	3	37 208								37 208
13	001	22/5131			Projeto de Inovação Seixal ON					53 596								546		3 050	50 000					53 596
13	001	22/5131	1		Aquisição de serviços	02	020214	O		28 496				13.0	01/22	12/24	0	546		2 950	25 000					28 496
13	001	22/5131	2		Aquisição de bens	02	020121	O		25 100				13.0	01/22	12/24	0			100	25 000					25 100
13	001	22/5134			Central de produção de hidrogénio verde					96 100										51 100	35 000	10 000				96 100
13	001	22/5134	1		Aquisição de serviços	02	020214	O		1 000				25.0	01/22	12/23	0			1 000						1 000
13	001	22/5134	2		Aquisição de bens	02	020121	O		25 100				25.0	01/22	12/24	0			100	25 000					25 100
13	001	22/5134	3		Outros investimentos	02	070115	O		70 000				25.0	01/22	12/24	0			50 000	10 000	10 000				70 000
13	001	22/5135			Projeto piloto de contadores de água inteligentes					422										322	100					422
13	001	22/5135	1		Aquisição de serviços	02	020214	O		222				23.0	01/22	12/23	0			222						222
13	001	22/5135	2		Aquisição de bens	02	020121	O		200				23.0	01/22	12/23	0			100	100					200
13	001	22/5138			Apoio à colocação de equipamento fotovoltáicos nas coletividades e instituições do Concelho Seixal	02	080701	O		184 062				13.0	01/22	12/25	0	34 062		50 000	50 000	50 000				184 062
13	002				OBRAS E EQUIPAMENTOS					5 813 290								1 996 812		1 835 749	1 403 732	319 000	129 000	129 000		5 813 293
13	002	17/51			Aquisição e atualização de material para apoio de Multimédia	02	070107	O		94 822				19.0	01/17	12/23	4	29 553		65 269						94 822
13	002	18/295			Aquisição de Equipamentos Ativos de Rede	02	070115	O		248 938				19.0	01/18	12/27	3	148 816		4 122	24 000	24 000	24 000	24 000		248 938

Município do Seixal

GOP - Grandes Opções do Plano para 2023

Objetivo [1] Obj	Prg	Número do projeto [2] Ano / Nº	Aç.	Sub Aç.	Designação do projeto [3]	Rubrica orçamental [4]	Forma de realiz. [5]	Fonte de Financiamento RG [6]	RP [7]	UE [8]	EMPR [9]	Financiam. não definido [ND]	Responsável [RSP]	Datas (Mês/Ano) Inicio [10]	Fim [11]	Fases de Exec. [12]	Pagamentos Realizado em períodos anteriores [13]	Estimativa realização do período t-1 [14]	Períodos seguintes 2023 [15]	2024 [16]	2025 [17]	2026 [18]	2027 [19]	2028 e seg. [20]	Total previsto [21] = [ND] + [13] +...+ [20]
13	002	20/175			Aquisição Equipamentos multifuncionais	02 070109	O		424 076				19.0	01/20	12/23	3	394 555		29 521						424 076
13	002	21/103			Novos investimentos	02 070115	O		168 624				10.0	01/21	12/24	3	17 920		87 704	63 000					168 624
13	002	21/155			Intervenções em Edifícios Municipais	02 07010301	E		1 315 112				29.0	01/21	12/25	3	252 102		266 486	696 524	100 000				1 315 112
13	002	21/186			Trabalhos a mais das empreitadas em curso	02 07010307	E		359 046				29.0	01/21	12/24	3			202 046	157 000					359 046
13	002	21/188			Valorização de equipamentos municipais	02 07010307	E		412 025				29.0	01/21	12/24	3	129 994		153 923	128 108					412 025
13	002	21/190			Execução de muros e estabilidades	02 07010401	E		352 269				29.0	01/21	12/24	3	176 610		85 659	90 000					352 269
13	002	21/191			Ramais de energia elétrica/outros	02 07010410	O		101 174				29.0	01/21	12/25	3	5 192		55 982	20 000	20 000				101 174
13	002	21/213			Aquisição ou reparação de equipamentos (de luminotecnia e sonoplastia) para apoio a eventos	02 070111	O		57 714				29.0	01/21	12/27	3	31 527		6 187	5 000	5 000	5 000	5 000		57 714
13	002	21/230			Aquisição de equipamentos ativos de rede e instalação de rede estruturada de comunicações em vários serviços da Câmara	02 070107	O		2 373				19.0	01/21	12/23	3	635		1 738						2 373
13	002	21/231			Aquisição de equipamentos de comunicação de voz	02 070109	O		9 412				19.0	01/21	12/23	3	7 984		1 428						9 412
13	002	21/236			Investimento no sistema de Correio Eletrónico (software, migração, licenciamento perpétuo e suporte)	02 070108	O		407 596				19.0	01/21	12/27	3	2 460		5 136	100 000	100 000	100 000	100 000		407 596
13	002	21/240			Nova Loja do Munícipe de Fernão Ferro	02 07010301	E		316 244				19.0	01/21	12/26	3			316 144	100					316 244
13	002	21/252			Equipamentos informáticos e de comunicação	02 070107	O		225 815				19.0	01/21	12/24	3	25 815		150 000	50 000					225 815
13	002	21/5251			Execução ou remodelação de instalações e equipamentos	02 020203	O		746				25.0	01/21	12/23	3	646		100						746
13	002	22/41			Pontos de carregamento de veiculos eletricos	02 070115	E		100 100				13.0	01/22	12/25	0			100	50 000	50 000				100 100
13	002	22/81			Obras de manutenção e valorização do edifício	01 07010307	E		100				0104	01/22	12/23	0			100						100
13	002	22/135			Aquisição de Edifícios - Instalação de Serviços	02 07010301	O		964 701				10.0	01/22	12/27	0	773 000		191 701						964 701
13	002	23/51			Obra de manutenção e valorização do edifício	02 07010307	E		52 184				0104	01/23	12/28	0			52 184						52 184
13	002	23/52			Aquisição de edifícios - Instalação de serviços	02 07010301	O		5 000				10.0	01/23	12/23	0			5 000						5 000
13	002	23/53			Projeto da nova Loja do Munícipe de Corroios	02 07010301	E		45 219				19.0	01/23	12/28	0			5 219	20 000	20 000				45 219
13	002	23/192			Nova Loja do Munícipe de Aldeia de Paio Pires	02 07010301	E		150 000				19.0	01/23	12/28	0			150 000						150 000
13	003				FUNCIONAMENTO - TECNOLOGIAS E ATENDIMENTO PÚBLICO				7 086 118								4 122 334		1 575 479	644 894	455 857	287 356	100	100	7 086 120
13	003	18/182			Licenciamento e actualização das versões de software	02 070108	O		80 249				19.0	01/18	12/23	3	17 983		62 266						80 249
13	003	18/5554			Instalação de rede estruturada de comunicações em vários serviços da Câmara	02 020209	O		45 169				19.0	01/18	12/23	3	43 731		1 438						45 169
13	003	20/5478			Reparação e manutenção de equipamentos informáticos	02 020203	O		5 287				19.0	01/20	12/23	3	3 116		2 171						5 287
13	003	20/5526			Manutenção dos equipamentos multifuncionais	02 020219	O		229 030				19.0	01/20	12/26	3	62 269		64 137	38 484	38 484	25 656			229 030
13	003	20/5528			Manutenção dos Polos de Impressão e Reprografia	02 020219	O		27 819				19.0	01/20	12/23	3	25 467		2 352						27 819
13	003	21/5201			Prémios, condecorações e ofertas	02 020115	O		517 149				10.0	01/21	12/23	3	420 606		96 543						517 149
13	003	21/5368			Serviço de alojamento e manutenção de sites e aplicações e contratação de serviços de gestão de conteúdos digitais	02 020220	O		13 979				12.0	01/21	12/24	3	8 930		4 030	1 019					13 979
13	003	21/5579			Certificados Digitais	02 020219	O		5 698				19.0	01/21	12/25	3	2 182		3 516						5 698
13	003	21/5580			Licenças	02 060201	O		75 202				19.0	01/21	12/25	3	45 552		29 650						75 202
13	003	21/5587			Licenciamento e atualização das versões de software	02 020219	O		445 215				19.0	01/21	12/26	3	101 614		142 423	99 645	89 933	11 600			445 215
13	003	21/5591			Material técnico para reparação de equipamentos	02 020117	O		5 632				19.0	01/21	12/23	3	3 107		2 525						5 632
13	003	21/5601			Despesas com comunicações no âmbito do funcionamento dos Pontos Municipais de acesso à internet e acessos RDIS e ADSL da CMSeixal	02 020209	O		5 228				19.0	01/21	12/23	3	4 624		604						5 228
13	003	21/5604			Comunicações Linhas Especiais	02 020209	O		31 466				19.0	01/21	12/25	3	7 763		13 969	6 429	3 305				31 466

Município do Seixal

GOP - Grandes Opções do Plano para 2023

Objetivo [1] Obj	Número do projeto [2] Prg	Ano / Nº	Aç.	SubAç.	Designação do projeto [3]	Rubrica orçamental [4]		Forma de realiz. [5]	Fonte de Financiamento RG [6]	RP [7]	UE [8]	EMPR [9]	Financiam. não definido [ND]	Responsável [RSP]	Datas (Mês/Ano) Inicio [10]	Fim [11]	Fases de Exec. [12]	Pagamentos: Realizado em períodos anteriores [13]	Estimativa realização do período t-1 [14]	Períodos seguintes 2023 [15]	2024 [16]	2025 [17]	2026 [18]	2027 [19]	2028 e seg. [20]	Total previsto [21] = [ND] + [13] +...+ [20]
13	003	21/5607			Serviço de circuitos, linhas, voz e dados	02	020209	O		71 614				19.0	01/21	12/24	3	69 940		1 674						71 614
13	003	21/5608			Comunicações	02	020209	O		543 618				19.0	01/21	12/25	3	135 217		195 149	139 217	74 035				543 618
13	003	21/5615			Aquisição de serviços	02	020220	O		18 263				19.0	01/21	12/25	3	11 997		6 266						18 263
13	003	21/5621			Aquisição de jornais e revistas	02	020121	O		1 001				19.0	01/21	12/25	3	575		426						1 001
13	003	21/5626			Serviços Postais	02	020209	O		4 352 284				19.0	01/21	12/26	3	2 802 109		800 175	250 000	250 000	250 000			4 352 284
13	003	21/5638			Aquisição de bens	02	020121	O		1 061				19.0	01/21	12/25	3	410		651						1 061
13	003	21/5639			Aquisição de serviços	02	020225	O		17 997				19.0	01/21	12/25	3	17 897		100						17 997
13	003	21/5661			Vigilância e segurança	02	020218	O		96 012				19.0	01/21	12/25	3	95 912		100						96 012
13	003	21/5664			Higiene e limpeza	02	020202	O		10 063				19.0	01/21	12/25	3	9 963		100						10 063
13	003	22/5064			Portal do Munícipe					200										200						200
13	003	22/5064	1		Aquisição de serviços	02	020225	O		100				19.0	01/22	12/23	0			100						100
13	003	22/5064	2		Aquisição de bens	02	020121	O		100				19.0	01/22	12/23	0			100						100
13	003	22/5065			Balcão Único Municipal					200										200						200
13	003	22/5065	1		Aquisição de serviços	02	020225	O		100				19.0	01/22	12/23	0			100						100
13	003	22/5065	2		Aquisição de bens	02	020121	O		100				19.0	01/22	12/23	0			100						100
13	003	22/5129			Loja do Cidadão					85 175								2 682		72 494	10 000					85 176
13	003	22/5129	1		Aquisição de serviços	02	020225	O		14 905				19.0	01/22	12/24	0	361		4 544	10 000					14 905
13	003	22/5129	2		Aquisição de bens	02	020121	O		4 805				19.0	01/22	12/24	0	305		4 500						4 805
13	003	22/5129	3		Aquisição de equipamento	02	070115	O		6 861				19.0	01/22	12/23	0	1 642		5 219						6 861
13	003	22/5129	4		Trabalhos especializados	02	020220	O		58 604				19.0	01/22	12/23	0	373		58 231						58 604
13	003	22/5130			Lojas do Municipe					30 099								13 364		16 736						30 100
13	003	22/5130	1		Aquisição de serviços	02	020225	O		2 900				19.0	01/22	12/23	0			2 900						2 900
13	003	22/5130	2		Aquisição de bens	02	020121	O		4 210				19.0	01/22	12/23	0	470		3 740						4 210
13	003	22/5130	3		Aquisição de equipamento	02	070115	O		16 082				19.0	01/22	12/23	0	6 208		9 874						16 082
13	003	22/5130	4		Trabalhos especializados	02	020220	O		6 907				19.0	01/22	12/23	0	6 685		222						6 907
13	003	22/5132			Rede de pontos de acesso wifi gratuitos em espaços públicos e equipamentos municipais					250 785								95 896		54 889	100 000					250 785
13	003	22/5132	1		Aquisição de serviços	02	020209	O		100				19.0	01/22	12/23	0			100						100
13	003	22/5132	2		Aquisição de bens	02	020121	O		100				19.0	01/22	12/23	0			100						100
13	003	22/5132	3		Aquisição de equipamentos	02	070115	O		250 585				19.0	01/22	12/24	0	95 896		54 689	100 000					250 585
13	003	22/5143			Processo Eleitoral					120 023								119 428		595						120 023
13	003	22/5143	1		Gratificações membros de mesa	02	06020305	O		77 164				19.0	01/22	12/23	0	77 064		100						77 164
13	003	22/5143	2		Aquisições de bens	02	020121	O		7 883				19.0	01/22	12/23	0	7 488		395						7 883
13	003	22/5143	3		Aquisição de serviços	02	020225	O		34 976				19.0	01/22	12/23	0	34 876		100						34 976
13	003	22/5213			Encargos ao abrigo do processo de transferência de competências do Estado Central para as autarquias do Estado Central na área de estruturas de atendimento ao cidadão no âmbito do Dec.-Lei 104/2018, 29/11	02	020220	O		600				19.0	01/22	12/28	0			100	100	100	100	100	100	600
13	004				FUNCIONAMENTO ÁREA FINANCEIRA					224 675 882								134 739 046		13 254 363	10 344 453	10 151 411	8 163 158	4 833 201	43 190 250	224 675 882
13	004	20/5113			Implementação do Sistema de Normalização Contabilística (SNC-AP)	02	020220	O		93 579				11.0	01/20	12/25	3	44 268		30 369	18 942					93 579
13	004	20/5114			Desenvolvimento e Implementação do Modelo de Pagamentos ao Município por multibanco e outros	02	020220	O		169 118				11.0	01/20	12/25	3	21 604		102 514	25 000	20 000				169 118
13	004	21/5328			Assessoria Financeira	02	020214	O		121 861				11.0	01/21	12/26	3			60 935	60 926					121 861

Município do Seixal

GOP - Grandes Opções do Plano para 2023

Objetivo [1] Obj	Número do projeto [2] Prg	Ano / Nº	Aç.	Sub Aç.	Designação do projeto [3]	Rubrica orçamental [4]		Forma de realiz. [5]	Fonte de Financiamento RG [6]	RP [7]	UE [8]	EMPR [9]	Financiam. não definido [ND]	Responsável [RSP]	Datas (Mês/Ano) Início [10]	Fim [11]	Fases de Exec. [12]	Pagamentos: Realizado em períodos anteriores [13]	Estimativa realização do período t-1 [14]	Períodos seguintes 2023 [15]	2024 [16]	2025 [17]	2026 [18]	2027 [19]	2028 e seg. [20]	Total previsto [21] = [ND] + [13] +...+ [20]
13	004	21/5329			Prestação de serviços de auditoria externa para Certificação Legal de Contas	02	020214	O		49 537				11.0	01/21	12/26	3	17 159		15 219	11 439	5 720				49 537
13	004	21/5330			Trabalhos de reparação e beneficiação	02	020203	O		4 592				11.0	01/21	12/26	3	2 445		2 147						4 592
13	004	21/5331			Recuperação de dívida de terceiros ao Município	02	020220	O		735 560				11.0	01/21	12/26	3	450 749		33 443	90 318	130 710	30 340			735 560
13	004	21/5340			Restituições/Reembolsos	02	06020301	O		312 746				11.0	01/21	12/26	3	310 735		2 011						312 746
13	004	21/5342			Serviços bancários	02	06020304	O		34 737				11.0	01/21	12/28	3	13 528		20 709	100	100	100	100	100	34 737
13	004	21/5344			Encargos Cobrança Receitas - AT - Autoridade Tributária e Aduaneira	02	0202240102	O		4 037 040				11.0	01/21	12/26	3	2 697 041		1 339 999						4 037 040
13	004	21/5354			Seguros de acidentes de trabalho	02	01030901	O		2 332 731				11.0	01/21	12/26	3	379 096		672 636	575 825	555 060	150 114			2 332 731
13	004	21/5356			Seguros de acidentes pessoais e responsabilidade civil	02	020212	O		1 850 335				11.0	01/21	12/26	3	357 597		424 007	377 864	528 634	162 233			1 850 335
13	004	22/5144			Empréstimos MLP					214 849 967								130 415 745		10 495 374	9 184 039	8 911 187	7 820 371	4 833 101	43 190 150	214 849 967
13	004	22/5144	1		Amortizações	03	100603	O		188 125 439				11.0	01/22	12/28	0	120 541 047		8 341 198	7 096 068	7 127 332	6 270 935	3 463 078	35 285 781	188 125 439
13	004	22/5144	2		Juros	03	03010302	O		25 220 486				11.0	01/22	12/28	0	8 778 284		2 086 863	2 042 597	1 745 379	1 518 127	1 346 167	7 703 069	25 220 486
13	004	22/5144	3		Comissões	03	030601	O		1 504 042				11.0	01/22	12/28	0	1 096 414		67 313	45 374	38 476	31 309	23 856	201 300	1 504 042
13	004	22/5218			Fundo de Maneio					84 079								29 079		55 000						84 079
13	004	22/5218	1		Aquisição de bens	02	020121	O		39 564				11.0	01/22	12/27	0	14 564		25 000						39 564
13	004	22/5218	2		Aquisição de serviços	02	020225	O		44 515				11.0	01/22	12/27	0	14 515		30 000						44 515
13	005				FUNCIONAMENTO RECURSOS HUMANOS					7 206 139								3 807 353		1 027 757	774 859	550 012	526 158	520 000		7 206 139
13	005	21/5008			Inserção de publicidade obrigatória	02	020217	O		8 001				30.0	01/21	12/23	3	2 571		5 430						8 001
13	005	21/5012			Aquisição de serviços de assessoria em recursos humanos	02	020214	O		182 887				30.0	01/21	12/26	3	72 807		29 072	27 306	27 306	26 396			182 887
13	005	21/5014			Trabalhos especializados	02	020220	O		272 884				30.0	01/21	12/25	3	75 508		62 936	129 520	4 920				272 884
13	005	21/5030			Formação	02	020215	O		94 480				30.0	01/21	12/23	3	20 175		74 305						94 480
13	005	21/5032			Taxas	02	060201	O		3 270				30.0	01/21	12/23	3	2 220		1 050						3 270
13	005	22/136			Equipamentos Clínicos Diversos	02	070111	O		43 636				30.0	01/22	12/27	0	18 536		25 100						43 636
13	005	22/5221			Contratos de prestação de serviços em regime de Tarefa ou Avença	02	010107	O		6 585 423				30.0	01/22	12/27	0	3 611 606		818 236	618 033	517 786	499 762	520 000		6 585 423
13	005	22/5226			Livros Técnicos	02	020118	O		150				30.0	01/22	12/27	0			150						150
13	005	22/5227			Material Diverso	02	020108	O		5 000				30.0	01/22	12/27	0			5 000						5 000
13	005	22/5228			Deslocações no âmbito do Encontro de Higiene e Saúde no Trabalho e outras no âmbito da Atividade Municipal	02	020213	O		10 408				30.0	01/22	12/27	0	3 930		6 478						10 408
13	006				FUNCIONAMENTO LOGÍSTICA					42 226 359								10 820 875		10 270 375	4 589 922	7 075 185	4 785 000	4 685 000		42 226 357
13	006	08/5328			Contrato de manutenção: limpeza das instalações	02	020202	O		938 045				25.0	01/08	12/27	2	665 517		136 264	136 264					938 045
13	006	21/5253			Fornecimento de Gás	02	02010299	O		2 778 695				25.0	01/21	12/27	3	287 015		1 301 680	510 000	260 000	260 000	160 000		2 778 695
13	006	21/5254			Manutenção de equipamentos Chillers	02	020203	O		41 844				25.0	01/21	12/23	3	36 517		5 327						41 844
13	006	21/5257			Manutenção dos elevadores e monta cargas	02	020203	O		80 585				25.0	01/21	12/24	3	29 924		12 106	38 555					80 585
13	006	21/5258			Aquisição de material eléctrico para os edifícios	02	020121	O		29 868				25.0	01/21	12/23	3	19 902		9 966						29 868
13	006	21/5267			Aquisição de equipamentos, materiais e consumíveis para área da vigilância	02	020114	O		26 548				25.0	01/21	12/23	3	7 219		19 329						26 548
13	006	21/5268			Vigilância de instalações municipais	02	020218	O		2 159 725				25.0	01/21	12/25	3	467 097		624 183	621 445	447 000				2 159 725
13	006	21/5269			Aquisição de serviços de limpeza de diversas instalações municipais	02	020202	O		933 240				25.0	01/21	12/24	3	243 469		339 581	350 190					933 240
13	006	21/5271			Aquisição de serviços de portarias	02	020218	O		331 330				25.0	01/21	12/25	3	89 361		81 659	68 710	91 600				331 330
13	006	21/5277			Aquisição de bens	02	020121	O		86 568				25.0	01/21	12/23	3	65 942		20 626						86 568
13	006	21/5278			Aquisição de serviços	02	020225	O		112 719				25.0	01/21	12/24	3	56 911		51 938	3 870					112 719

Município do Seixal

GOP - Grandes Opções do Plano para 2023

Objetivo [1] Obj	Número do projeto [2] Prg	Ano / Nº	Aç.	Sub Aç.	Designação do projeto [3]	Rubrica orçamental [4]		Forma de realiz. [5]	Fonte de Financiamento RG [6]	RP [7]	UE [8]	EMPR [9]	Financiam. não definido [ND]	Responsável [RSP]	Datas (Mês/Ano) Início [10]	Fim [11]	Fases de Exec. [12]	Pagamentos: Realizado em períodos anteriores [13]	Estimativa realização do período t-1 [14]	Períodos seguintes 2023 [15]	2024 [16]	2025 [17]	2026 [18]	2027 [19]	2028 e seg. [20]	Total previsto [21] = [ND] + [13] +...+ [20]
13	006	21/5316			Matérias-primas	02	020101	O		605 293				25.0	01/21	12/25	3	161 217		206 466	157 610	80 000				605 293
13	006	21/5317			Fardas e equipamentos de segurança	02	020107	O		619 747				25.0	01/21	12/25	3	76 571		271 391	196 785	75 000				619 747
13	006	21/5318			Material de economato	02	020108	O		154 328				25.0	01/21	12/25	3	46 503		55 740	25 500	26 585				154 328
13	006	21/5319			Consumíveis informáticos	02	020108	O		258 670				25.0	01/21	12/25	3	58 676		109 994	50 000	40 000				258 670
13	006	21/5320			Produtos de limpeza e detergentes	02	020104	O		279 752				25.0	01/21	12/25	3	77 603		97 222	74 927	30 000				279 752
13	006	21/5322			Peças e acessórios	02	020117	O		17 058				25.0	01/21	12/23	3	6 553		10 505						17 058
13	006	21/5515			Prestação Serviço área AVAC	02	020220	O		159 040				29.0	01/21	12/27	3	33 456		25 584	25 000	25 000	25 000	25 000		159 040
13	006	21/5750			Consumo de Energia - Baixa/Média Tensão	02	020201	O		19 463 068				29.0	01/21	12/27	3	4 193 201		5 159 301	1 360 566	3 750 000	2 500 000	2 500 000		19 463 068
13	006	21/5751			Consumo de Energia - Iluminação Pública	02	020225	O		13 145 963				29.0	01/21	12/27	3	4 198 223		1 727 240	970 500	2 250 000	2 000 000	2 000 000		13 145 963
13	006	22/82			Aquisição de mobiliário	01	070109	O		4 073				0104	01/22	12/23	0			4 073						4 073
13	006	22/5178			Material de escritório	01	020108	O		100				0104	01/22	12/23	0			100						100
13	006	22/5179			Material de consumo hoteleiro	01	020113	O		100				0104	01/22	12/23	0			100						100
13	007				FUNCIONAMENTO INSTITUCIONAL					17 793 024								5 768 068		5 506 792	2 606 796	1 941 365	1 935 000	35 000		17 793 021
13	007	20/5498			Prestação de serviços no âmbito da inspecção de meios mecânicos de elevação (acensores, monta cargas, escadas e tapetes rolantes/instalações) contratos em vigor com as entidades inspectoras (ISQ,IEP e Bureau Veritas)	02	020220	O		361 803				31.0	01/20	12/27	3	54 030		187 773	30 000	30 000	30 000	30 000		361 803
13	007	20/5500			Prestação de Serviços no âmbito do licenciamento e fiscalização de instalações de armazenamento de produtos de petróleo e instalação de postos de combustível	02	020220	O		25 000				31.0	01/20	12/27	3			5 000	5 000	5 000	5 000	5 000		25 000
13	007	21/5184			Encadernação de Atas	02	020220	O		1 576				10.0	01/21	12/23	3	1 476		100						1 576
13	007	21/5186			Inserção de publicidade obrigatória	02	020217	O		24 717				10.0	01/21	12/23	3	7 094		17 623						24 717
13	007	21/5193			Aquisição de serviços	02	020225	O		1 869 290				10.0	01/21	12/24	3	807 313		972 290	89 687					1 869 290
13	007	21/5194			Aquisição de bens	02	020121	O		158 049				10.0	01/21	12/24	3	60 203		47 846	50 000					158 049
13	007	21/5195			Representação dos Serviços	02	020211	O		5 773				10.0	01/21	12/23	3	1 773		4 000						5 773
13	007	21/5200			Quotizações	02	06020305	O		50 048				10.0	01/21	12/24	3	19 572		20 476	10 000					50 048
13	007	21/5298			Impostos e taxas	02	060201	O		51 365				10.0	01/21	12/23	3	27 618		23 747						51 365
13	007	21/5370			Serviços especializados de conceção de suportes de comunicação e expositivos e aluguer para eventos, certames e feiras	02	020220	O		798 543				12.0	01/21	12/24	3	203 459		332 250	262 834					798 543
13	007	21/5373			Serviço de montagem, transporte, armazenamento e manutenção de estruturas de comunicação outdoor e standes para eventos, certames e feiras	02	020220	O		234 625				12.0	01/21	12/23	3	204 122		30 503						234 625
13	007	21/5381			Inserção de publicidade obrigatória e institucional para a divulgação de iniciativas regulares e promoção de eventos estratégicos	02	020217	O		341 381				12.0	01/21	12/24	3	149 730		155 251	36 400					341 381
13	007	21/5383			Impressão de suportes de comunicação institucional	02	020220	O		497 536				12.0	01/21	12/24	3	273 577		165 929	58 030					497 536
13	007	21/5385			Distribuição de suportes de informação institucional	02	020220	O		326 272				12.0	01/21	12/24	3	157 731		124 541	44 000					326 272
13	007	21/5387			Serviço de produção de edições e materiais de divulgação e apoio a iniciativas municipais	02	020220	O		143 640				12.0	01/21	12/23	3	85 284		58 356						143 640
13	007	21/5389			Assistência técnica a equipamentos de impressão digital para a produção interna de materiais de comunicação	02	020219	O		59 023				12.0	01/21	12/25	3	25 457		14 472	12 729	6 365				59 023
13	007	21/5449			Serviço de Clipping e análise de informação	02	020209	O		23 648				15.0	01/21	12/24	3	9 379		9 656	4 613					23 648
13	007	21/5455			Materiais de representaçao institucional de âmbito protocolar	02	020115	O		581 582				15.0	01/21	12/23	3	557 073		24 509						581 582
13	007	21/5458			Aquisição de bens e serviços para iniciativas de relações públicas e protocolares	02	020220	O		198 057				15.0	01/21	12/23	3	139 129		58 928						198 057

Município do Seixal

GOP - Grandes Opções do Plano para 2023

Objetivo [1] Obj	Número do projeto [2] Prg	Ano / Nº	Aç.	Sub Aç.	Designação do projeto [3]	Rubrica orçamental [4]	Forma de realiz. [5]	Fonte de Financiamento RG [6]	RP [7]	UE [8]	EMPR [9]	Financiam. não definido [ND]	Responsável [RSP]	Datas (Mês/Ano) Início [10]	Fim [11]	Fases de Exec. [12]	Pagamentos Realizado em períodos anteriores [13]	Estimativa realização do período t-1 [14]	Períodos seguintes 2023 [15]	2024 [16]	2025 [17]	2026 [18]	2027 [19]	2028 e seg. [20]	Total previsto [21] = [ND] + [13] +...+ [20]
13	007	21/5494			Sistema de Gestão de Qualidade	02 020214	O		30 098				17.0	01/21	12/24	3	19 126		7 669	3 303					30 098
13	007	22/5147			Custas Processuais	02 06020305	O		182 592				11.0	01/22	12/24	0	97 062		85 430	100					182 592
13	007	22/5148			Indemnizações	02 110299	O		23 473				11.0	01/22	12/23	0	16 645		6 828						23 473
13	007	22/5149			Encargos decorrentes de atos registais e notariais	02 020220	O		120 917				11.0	01/22	12/23	0	32 798		88 119						120 917
13	007	22/5151			Juntas de Freguesia - Transferência de Competências	02 04050102	O		9 419 715				10.0	01/22	12/26	0	1 812 783		1 906 932	1 900 000	1 900 000	1 900 000			9 419 715
13	007	22/5152			AMRS - Associação de Municípios Região Setúbal	02 04050104	O		706 845				10.0	01/22	12/25	0	471 122		235 723						706 845
13	007	22/5153			Área Metropolitana de Lisboa	02 04050104	O		88 378				10.0	01/22	12/25	0	58 878		29 500						88 378
13	007	22/5158			ANMP -Associação Nacional de Municípios Portugueses	02 04050104	O		13 162				10.0	01/22	12/23	0	6 162		7 000						13 162
13	007	22/5176			Assembleia Municipal do Seixal				11 655								3 555		8 100						11 655
13	007	22/5176	1		Aquisição de bens	01 020121	O		100				0104	01/22	12/23	0			100						100
13	007	22/5176	2		Aquisição de serviços	01 020225	O		11 555				0104	01/22	12/23	0	3 555		8 000						11 555
13	007	22/5177			Subsídio de transporte	01 020213	O		100				0104	01/22	12/23	0			100						100
13	007	22/5180			Deslocações e estadias	01 020213	O		100				0104	01/22	12/23	0			100						100
13	007	22/5181			Trabalhos especializados (encadernações, transcrições, publicidade, etc)	01 020220	O		5 517				0104	01/22	12/23	0	517		5 000						5 517
13	007	22/5182			Livros e documentação técnica	01 020118	O		100				0104	01/22	12/23	0			100						100
13	007	22/5219			Pagamentos ao Estado	02 06020305	O		47 177				11.0	01/22	12/23	0	1 937		45 240						47 177
13	007	22/5220			IVA a pagar	02 06020302	O		600 000				11.0	01/22	12/23	0			600 000						600 000
13	007	22/5222			Juntas de Freguesia - Parcerias	02 04050102	O		657 072				10.0	01/22	12/27	0	444 536		112 536	100 000					657 072
13	007	22/5225			Apoio a Eventos Municipais	02 020220	O		33 051				12.0	01/22	12/27	0	18 930		14 121						33 051
13	007	23/193			Indemnizações/Expropriações	02 070101	O		100 100				14.0	01/23	12/23	0			100 000	100					100 100
13	007	23/5037			Assembleia Municipal do Seixal				1 044										1 044						1 044
13	007	23/5037	1		Aquisição de Mobiliário	01 070109	O		1 044				0104	01/23	12/28	0			1 044						1 044
14					PARTICIPAÇÃO DAS POPULAÇÕES				8 340 693								1 653 725		1 425 664	524 757	775 285	1 081 262	2 250 000	630 000	8 340 693
14	001				PROJETOS E INICIATIVAS				2 765 960								1 653 725		959 454	90 257	31 262	31 262			2 765 960
14	001	21/246			Projeto de Participação da População - Obras de proximidade	02 07010413	E		2 452 380				19.0	01/21	12/25	3	1 596 947		852 178	3 255					2 452 380
14	001	22/5114			Projeto "Limpa Tags"	02 020121	O		56 184				19.0	01/22	12/24	0	434		5 750	50 000					56 184
14	001	22/5139			Ações de Proximidade				69 699								13 370		56 329						69 699
14	001	22/5139	1		Portal Seixal +	02 020209	O		34 500				19.0	01/22	12/23	0			34 500						34 500
14	001	22/5139	2		Murais da Liberdade	02 020121	O		11 441				19.0	01/22	12/23	0	7 292		4 149						11 441
14	001	22/5139	3		Peões em segurança	02 020121	O		23 758				19.0	01/22	12/23	0	6 078		17 680						23 758
14	001	22/5140			Fórum Seixal				3 719								1 769		1 950						3 719
14	001	22/5140	1		Aquisição de Bens	02 020121	O		100				19.0	01/22	12/23	0			100						100
14	001	22/5140	2		Aquisição de Serviços	02 020225	O		3 619				19.0	01/22	12/23	0	1 769		1 850						3 619
14	001	22/5141			Plano Estratégico de Desenvolvimento Integrado do Município do Seixal				168 991								27 968		41 497	37 002	31 262	31 262			168 991
14	001	22/5141	1		Aquisição de Bens	02 020121	O		100				19.0	01/22	12/23	0			100						100
14	001	22/5141	2		Aquisição de Serviços	02 020220	O		168 891				19.0	01/22	12/26	0	27 968		41 397	37 002	31 262	31 262			168 891
14	001	22/5150			Projeto Seixal + Perto				14 987								13 237		1 750						14 987
14	001	22/5150	1		Aqusição de serviços	02 020225	O		13 101				19.0	01/22	12/23	0	11 451		1 650						13 101
14	001	22/5150	2		Aqusição de bens	02 020121	O		1 886				19.0	01/22	12/23	0	1 786		100						1 886

Município do Seixal

GOP - Grandes Opções do Plano para 2023

Objetivo [1] Obj	Número do projeto [2] Prog	Ano / Nº	Aç.	Sub Aç.	Designação do projeto [3]	Rubrica orçamental [4]		Forma de realiz. [5]	Fonte de Financiamento RG [6]	RP [7]	UE [8]	EMPR [9]	Financiam. não definido [ND]	Responsável [RSP]	Datas (Mês/Ano) Início [10]	Fim [11]	Fases de Exec. [12]	Pagamentos Realizado em períodos anteriores [13]	Estimativa realização do período t-1 [14]	Períodos seguintes 2023 [15]	2024 [16]	2025 [17]	2026 [18]	2027 [19]	2028 e seg. [20]	Total previsto [21] = [ND] + [13] +...+ [20]
14	002				OBRAS E EQUIPAMENTOS					5 574 733										466 210	434 500	744 023	1 050 000	2 250 000	630 000	5 574 733
14	002	22/31			Seixal + - Obras de proximidade	02	07010413	E		186 178				19.0	01/22	12/27	0			100	39 000	47 078	50 000	50 000		186 178
14	002	22/67			Seixal + estacionamento - Obras de proximidade	02	07010413	E		142 545				19.0	01/22	12/26	0			100	45 500	46 945	50 000			142 545
14	002	22/80			Projeto de participação - Obras de proximidade	02	07010413	E		1 466 010				19.0	01/22	12/27	0			316 010	50 000	50 000	50 000	1 000 000		1 466 010
14	002	23/6			Projeto de participação - obras de proximidade	02	07010413	E		3 780 000				19.0	01/23	12/28	0			150 000	300 000	600 000	900 000	1 200 000	630 000	3 780 000
15					VALORIZAÇÃO DOS ESPAÇOS PÚBLICOS					33 386 332								4 266 316		4 022 976	4 371 955	3 947 507	4 349 872	12 427 704		33 386 330
15	001				PROJETOS E INICIATIVAS					638 802								263 417		165 384	60 000	50 000	50 000	50 000		638 801
15	001	20/5355			Apoio à requalificação das AUGI - Elaboração de estudos e projetos	02	020214	O		29 989				31.0	01/20	12/23	3	29 889		100						29 989
15	001	21/5518			Projecto de Especialidades	02	020214	O		563 680				29.0	01/21	12/27	3	209 064		154 616	50 000	50 000	50 000	50 000		563 680
15	001	22/5133			Alteração por adaptação do Plano Diretor Municipal	02	020220	O		34 933				13.0	01/22	12/23	0	24 465		10 468						34 933
15	001	22/5214			Elaboração de Estudos e projetos de operações de loteamentos municipais	02	020214	O		10 100				31.0	01/22	12/24	0			100	10 000					10 100
15	001	22/5215			Pareceres de entidades exteriores	02	020220	O		100				31.0	01/22	12/23	0			100						100
15	002				OBRAS E EQUIPAMENTOS					13 657 467								814 916		1 788 833	2 706 083	2 647 635	2 650 000	3 050 000		13 657 467
15	002	21/156			Intervenções em Espaço Público	02	07030313	E		3 157 976				29.0	01/21	12/27	3	157 976		1 000 000	500 000	500 000	500 000	500 000		3 157 976
15	002	21/197			PEDU/PARU - Área de reabilitação urbana de Arrentela	02	07030313	E		2 537 855				29.0	01/21	12/28	3			559 085	1 174 770	804 000				2 537 855
15	002	21/199			Passeio Ribeirinho entre Miratejo e Corroios	02	07030301	E		632 423				29.0	01/21	12/25	3	328 944		57 479	146 000	100 000				632 423
15	002	21/214			Requalificação do espaço público no Fogueteiro	02	07030301	E		148 628				29.0	01/21	12/23	3	148 528		100						148 628
15	002	21/250			Valorização do Espaço Público na Avenida 1º de Maio na Cruz de Pau	02	07030313	E		204 020				29.0	01/21	12/23	3	165 986		38 034						204 020
15	002	22/122			Intervenções de requalificação urbana em artérias principais das localidades do concelho	02	07030301	E		335 618				29.0	01/22	12/27	0	13 482		100	22 036	50 000	50 000	200 000		335 618
15	002	22/123			Requalificação Urbana na Rua Casa do Povo, Av. Vale de Milhaços, em Corroios, Av. Luís de Camões, em Miratejo, entre outras	02	07030313	E		150 100				29.0	01/22	12/26	0			100	50 000	50 000	50 000			150 100
15	002	22/124			Requalificação Urbana na Rua do MFA, em Amora, Av. da Liberdade, nas Paivas, Rua da Cordoaria, na Cruz de Pau, entre outras	02	07030313	E		150 100				29.0	01/22	12/26	0			100	50 000	50 000	50 000			150 100
15	002	22/125			Requalificação Urbana na Rua do Desembargador, no Casal do Marco, na Av. Luís de Camões, na Torre da Marinha, entre outras	02	07030313	E		150 100				29.0	01/22	12/26	0			100	50 000	50 000	50 000			150 100
15	002	22/126			Requalificação Urbana na Av. Pinhal dos Couceiros, Fernão Ferro, entre outras	02	07030313	E		150 100				29.0	01/22	12/26	0			100	50 000	50 000	50 000			150 100
15	002	22/127			Requalificação de áreas urbanas	02	07030313	E		753 940				29.0	01/22	12/27	0			100	53 840	100 000	100 000	500 000		753 940
15	002	22/128			Construção de espaços de jogo e recreio e parques infantis	02	07030305	E		604 367				29.0	01/22	12/27	0			104 367	100 000	100 000	50 000	250 000		604 367
15	002	22/129			Requalificação núcleos históricos de Amora e Paio Pires	02	07030313	E		1 003 172				29.0	01/22	12/27	0			100	9 437	243 635	250 000	500 000		1 003 172
15	002	22/130			Prolongamento do passeio ribeirinho de Amora	02	07030301	E		600 100				29.0	01/22	12/26	0			100	200 000	200 000	200 000			600 100
15	002	22/131			Prolongamento do passeio ribeirinho do Seixal	02	07030301	E		2 428 768				29.0	01/22	12/27	0			28 768	200 000	200 000	1 000 000	1 000 000		2 428 768
15	002	22/132			Requalificação e execução de rotundas no Concelho	02	07030301	E		300 100				29.0	01/22	12/27	0			100	50 000	50 000	100 000	100 000		300 100
15	002	22/133			2ª Fase de estabilização do talude do Parque Urbano do Seixal	02	07010413	E		350 100				29.0	01/22	12/26	0			100	50 000	100 000	200 000			350 100
15	003				FUNCIONAMENTO					19 090 063								3 187 983		2 068 759	1 605 872	1 249 872	1 649 872	9 327 704		19 090 062
15	003	14/161			Revisão de preços das empreitadas a decorrer	02	07010413	E		298 983				29.0	01/14	12/23	2	229 897		69 086						298 983
15	003	18/237			Obras de remodelação e/ou reforço das redes de iluminação pública	02	07010404	O		134 518				29.0	01/18	12/23	2	46 104		88 414						134 518
15	003	20/225			Requalificação da toponímia no Concelho	02	070111	O		19 395				29.0	01/20	12/23	3	4 884		14 511						19 395

Município do Seixal

GOP - Grandes Opções do Plano para 2023

Objetivo [1] Obj	Número do projeto [2] Prg	Ano / Nº	Aç.	Sub Aç.	Designação do projeto [3]	Rubrica orçamental [4]		Forma de realiz. [5]	Fonte de Financiamento RG [6]	RP [7]	UE [8]	EMPR [9]	Financiam. não definido [ND]	Responsável [RSP]	Datas (Mês/Ano) Início [10]	Fim [11]	Fases de Exec. [12]	Pagamentos: Realizado em períodos anteriores [13]	Estimativa realização do período t-1 [14]	Períodos seguintes 2023 [15]	2024 [16]	2025 [17]	2026 [18]	2027 [19]	2028 e seg. [20]	Total previsto [21] = [ND] + [13] +...+ [20]
15	003	21/151			Instalações Sanitárias Públicas	02	070115	E		350 036				29.0	01/21	12/27	3	170 848		31 588	36 900	36 900	36 900	36 900		350 036
15	003	21/153			Demolições e Reabilitações Estruturais	02	07010307	E		1 856 885				29.0	01/21	12/26	3	1 367 079		152 806	87 000	50 000	200 000			1 856 885
15	003	21/154			Manutenção de EJR´s da responsabilidade do município	02	07030305	O		2 327 167				29.0	01/21	12/26	3	1 190 039		598 128	189 000	50 000	300 000			2 327 167
15	003	21/215			Eficiência Energética da Iluminação Pública no Município	02	07030304	O		14 103 079				29.0	01/21	12/28	3	179 133		1 114 226	1 292 972	1 112 972	1 112 972	9 290 804		14 103 079
					Totais das GOP - Grandes Opções do Plano				0	798 980 810	901 272	0	0					322 641 289	0	114 904 234	101 830 103	84 823 150	61 912 796	50 685 685	63 084 825	799 882 082

ORGÃO EXECUTIVO

Em 07 de JULHO de 2023

ORGÃO DELIBERATIVO

Em 20 de JULHO de 2023

Plano Plurianual de Investimentos

Município do Seixal

PPI - Plano Plurianual de Investimentos para 2023

Objetivo [1] Obj	Objetivo [1] Prg	Número do projeto [2] Ano / Nº	Número do projeto [2] Aç.	Número do projeto [2] Sub Aç.	Designação do projeto [3]	Rubrica orçamental [4]			Forma de realiz. [5]	Fonte de Financiamento RG [6]	Fonte de Financiamento RP [7]	Fonte de Financiamento UE [8]	Fonte de Financiamento EMPR [9]	Fonte de Financiamento Financiam. não definido [ND]	Responsável [RSP]	Datas (Mês/Ano) Inicio [10]	Datas (Mês/Ano) Fim [11]	Fases de Exec. [12]	Pagamentos: Realizado em períodos anteriores [13]	Pagamentos: Estimativa realização do período t-1 [14]	Pagamentos: Períodos seguintes 2023 [15]	Pagamentos: Períodos seguintes 2024 [16]	Pagamentos: Períodos seguintes 2025 [17]	Pagamentos: Períodos seguintes 2026 [18]	Pagamentos: Períodos seguintes 2027 [19]	Pagamentos: Períodos seguintes 2028 e seg. [20]	Total previsto [21] = [ND] + [13] +...+ [20]
01					EDUCAÇÃO						27 981 538	901 272							3 893 745		2 807 751	7 377 443	6 992 320	3 611 550	3 600 000	600 000	28 882 809
01	002				OBRAS E EQUIPAMENTOS						26 265 591	901 272							3 136 576		2 395 163	7 060 123	6 775 000	3 600 000	3 600 000	600 000	27 166 862
01	002	20/58			Novo Jardim de Infância de Quinta de São Nicolau, em Corroios	02	07010304	E			2 601 484				29.0	01/20	12/23	2	2 067 589		533 895						2 601 484
01	002	21/259			Requalificação da EB Paio Pires	02	07010305	E			872 187	901 272			29.0	01/21	12/23	0	262 820		207 039	1 303 600					1 773 459
01	002	22/3			Ampliações, conservações e requalificações das escolas do 1º ciclo do ensino básico e pré-escolar (Arrentela, Bairro Novo, Qta. do Conde de Portalegre e outras)	02	07010305	E			6 956 523				32.0	01/22	12/29	0			300 000	3 056 523	3 000 000	200 000	200 000	200 000	6 956 523
01	002	22/4			Novas escolas do 1º ciclo do ensino básico e pré-escolar em Fernão Ferro, nos Foros de Amora, em Corroios e no Cavadas)	02	07010305	E			11 121 833				32.0	01/22	12/29	0			121 833	2 000 000	3 000 000	3 000 000	3 000 000		11 121 833
01	002	22/11			Conservação e requalificação de edifícios e equipamentos educativos da rede pública do ensino pré-escolar e 1º ciclo do ensino básico	02	07010305	O			2 905 603				32.0	01/22	12/29	0	806 168		1 124 435	200 000	175 000	200 000	200 000	200 000	2 905 603
01	002	22/14			Alargamento da rede pública de educação pré-escolar no concelho no Fogueteiro, Vale de Milhaços e Torre da Marinha	02	07010305	O			50 100				32.0	01/22	12/24	0			100	50 000					50 100
01	002	22/15			Implementação de um Pólo de Ensino Superior Público, na Mundet	02	07010305	E			853 494				32.0	01/22	12/29	0			3 494	50 000	200 000	200 000	200 000	200 000	853 494
01	002	23/84			Alargamento da rede pública de educação pré-escolar no concelho	02	07010305	E			904 367				32.0	01/23	12/25	0			104 367	400 000	400 000				904 367
01	003				FUNCIONAMENTO						1 715 947								757 169		412 588	317 320	217 320	11 550			1 715 947
01	003	21/39			Aquisição de mobiliário e reapetrechamento dos jardins de infância e escolas básicas incluindo as novas construções	02	070109	O			510 887				32.0	01/21	12/23	2	217 983		92 904	100 000	100 000				510 887
01	003	21/45			Aquisição de equipamento para cozinha e refeitórios escolares	02	070109	O			462 595				32.0	01/21	12/23	3	309 617		52 978	50 000	50 000				462 595
01	003	22/12			Aquisição de computadores e vídeo-projetores para as escolas do ensino básico e pré-escolar	02	070107	O			309 466				32.0	01/22	12/23	0	81 513		127 953	50 000	50 000				309 466
01	003	22/13			Instalação de redes wi-fi nas escolas básicas	02	070107	O			381 056				32.0	01/22	12/23	0	148 056		133 000	100 000					381 056
01	003	23/5402			Aquisição de software para as refeições escolares	02	070108	O			51 943				32.0	01/23	12/28	0			5 753	17 320	17 320	11 550			51 943
02					AÇÃO SOCIAL						4 017 176								592 336		684 937	1 647 651	1 092 251				4 017 175
02	002				OBRAS E EQUIPAMENTOS						3 992 011								592 336		678 074	1 638 500	1 083 100				3 992 010
02	002	18/273			PAICD -4. Reabilitação do Espaço Publico BIHRU Fogueteiro	02	07010413	O			311 297				20.0	01/18	12/23	0	309 641		1 656						311 297
02	002	20/255			Reabilitação do Espaço Público e Equipamentos Colectivos da Qta do Cabral (Empreitada)	02	07010413	E			303 079				20.0	01/20	12/23	2	282 696		20 383						303 079
02	002	22/137			Plano de Ação da Operação Integrada Local da Freguesia de Amora						1 876 400										213 300	880 000	783 100				1 876 400
02	002	22/137	1		Igreja de Filadélfia (Novas Instalações)	02	07010413	E			100 100				20.0	01/22	12/28	0			100	100 000					100 100
02	002	22/137	2		Hortas Urbanas - Quinta da Princesa	02	07010413	E			300 100				20.0	01/22	12/28	0			100	150 000	150 000				300 100
02	002	22/137	3		Ler a Valer - Requalificação, apetrechamento e dinamização da Biblioteca Escolar EB/JI Quinta da Princesa	02	070109	O			158 000				20.0	01/22	12/28	0			158 000						158 000
02	002	22/137	4		Reabilitação da Sede do Grupo Desportivo Cultural e Recreativo da Quinta da Princesa	02	07010406	E			468 100				20.0	01/22	12/28	0			5 000	230 000	233 100				468 100
02	002	22/137	5		Reabilitação e requalificação do Campo Polidesportivo da Quinta da Princesa	02	07010406	E			200 100				20.0	01/22	12/28	0			100	100 000	100 000				200 100
02	002	22/137	6		Construção de Campo de Futebol com balneários	02	07010406	E			650 000				20.0	01/22	12/28	0			50 000	300 000	300 000				650 000
02	002	22/138			Plano de Ação da Operação Integrada Local da União de Freguesias do Seixal, Arrentela e Aldeia de Paio Pires						1 101 235										42 735	758 500	300 000				1 101 235
02	002	22/138	1		Percurso pedonal entre o Bairro da Cucena e a Creche Sonho Azul (Aldeia de Paio Pires)	02	07010413	E			400 935				20.0	01/22	12/28	0			42 435	358 500					400 935
02	002	22/138	2		Requalificação do Espaço Público na Quinta do Cabral	02	07010413	E			350 100				20.0	01/22	12/28	0			100	200 000	150 000				350 100

Município do Seixal

PPI - Plano Plurianual de Investimentos para 2023

Objetivo [1] Obj	Objetivo [1] Prg	Número do projeto [2] Ano / Nº	Número do projeto [2] Aç.	Número do projeto [2] Sub Aç.	Designação do projeto [3]	Rubrica orçamental [4]	Forma de realiz. [5]	Fonte de Financiamento RG [6]	Fonte de Financiamento RP [7]	Fonte de Financiamento UE [8]	Fonte de Financiamento EMPR [9]	Fonte de Financiamento Financiam. não definido [ND]	Responsável [RSP]	Datas (Mês/Ano) Inicio [10]	Datas (Mês/Ano) Fim [11]	Fases de Exec. [12]	Pagamentos: Realizado em períodos anteriores [13]	Pagamentos: Estimativa realização do período t-1 [14]	Pagamentos: Períodos seguintes 2023 [15]	Pagamentos: Períodos seguintes 2024 [16]	Pagamentos: Períodos seguintes 2025 [17]	Pagamentos: Períodos seguintes 2026 [18]	Pagamentos: Períodos seguintes 2027 [19]	Pagamentos: Períodos seguintes 2028 e seg. [20]	Total previsto [21] = [ND] + [13] +...+ [20]
02	002	22/138	3		Requalificação da Loja da CMS do prédio n.º 17 da Cucena, para implementação da Gestão de Bairro	02 07010307	E		50 100				20.0	01/22	12/28	0			100	50 000					50 100
02	002	22/138	4		Reabilitação do Centro Comunitário	02 07010307	E		300 100				20.0	01/22	12/28	0			100	150 000	150 000				300 100
02	002	23/2			PAICD-4 Reabilitação do Bairro na Cucena	02 07010413	O		400 000				20.0	01/23	12/28	0			400 000						400 000
02	003				FUNCIONAMENTO				25 165										6 863	9 151	9 151				25 165
02	003	23/5394			Transferência de competências do Estado Central para as Autarquias na àrea da Ação Social, no âmbito do Decreto-Lei n.º 55/2020 de 12 de agosto				25 165										6 863	9 151	9 151				25 165
02	003	23/5394	8		Instalações e Funcionamento - Aquisição de Equipamento	05 070115	O		25 165				20.0	01/23	12/25	0			6 863	9 151	9 151				25 165
03					CULTURA				16 402 766								1 738 872		3 147 738	5 092 999	3 954 416	968 739	1 000 000	500 000	16 402 764
03	001				PROJETOS E INICIATIVAS				304 851										154 851	150 000					304 851
03	001	23/17			Candidatura Redes Culturais e Transição Digital	02 070115	O		300 000				18.0	01/23	12/24	0			150 000	150 000					300 000
03	001	23/5049			Projetos e Programação Cultural nos Equipamentos Culturais				4 851										4 851						4 851
03	001	23/5049	4		Software Informático	02 070108	O		4 851				18.0	01/23	12/28	0			4 851						4 851
03	002				OBRAS E EQUIPAMENTOS				16 040 630								1 724 839		2 949 636	4 942 999	3 954 416	968 739	1 000 000	500 000	16 040 629
03	002	21/164			Cinema São Vicente - Beneficiação e manutenção de instalações	02 07010302	O		23 792				18.0	01/21	12/24	0	800		2 992	20 000					23 792
03	002	21/167			Auditório Municipal do Miratejo - Aquisição de equipamentos	02 070115	O		54 113				18.0	01/21	12/23	0	53 648		465						54 113
03	002	21/176			Centro Cultural de Amora José Saramago				6 903 850								871 268		2 146 905	2 200 000	1 685 677				6 903 850
03	002	21/176	90		Obra	02 07010302			6 903 850								871 268		2 146 905	2 200 000	1 685 677				6 903 850
03	002	22/16			Requalificação do património edificado na Mundet	02 07010307	E		612 645				18.0	01/22	12/27	0			1 168	73 999	168 739	168 739	200 000		612 645
03	002	22/17			Requalificação dos Palacetes da Quinta da Fidalga e Quinta da Trindade	02 07010307	E		700 100				18.0	01/22	12/27	0			100	100 000	200 000	200 000	200 000		700 100
03	002	22/19			Acervo Cultural e Patrimonial do Município do Seixal	02 070115	O		74 169				18.0	01/22	12/23		18 950		5 219	50 000					74 169
03	002	22/22			Parque Urbano do Miratejo - 1ª Fase	02 07010405	E		358 054				29.0	01/22	12/23	0	297 252		60 802						358 054
03	002	22/75			Elaboração de projetos dos Centros Culturais de Corroios e Fernão Ferro e outros	02 07010307	E		630 437				18.0	01/22	12/23	0			30 437	100 000	500 000				630 437
03	002	22/76			Centro Interativo do 25 de Abril - Desemvolvimento do projeto	02 07010302	E		1 233 055				18.0	01/22	12/27	0	224 321		208 734	500 000	100 000	100 000	100 000		1 233 055
03	002	22/77			Requalificação do Núcleo Naval do Ecomuseu Municipal do Seixal	02 07010302	E		229 439				18.0	01/22	12/23	0	64 439		90 000	75 000					229 439
03	002	22/79			Requalificação do Fórum Cultural do Seixal	02 07010302	E		384 516				18.0	01/22	12/25	0	183 516		1 000	50 000	150 000				384 516
03	002	22/83			Ampliação da Tipografia Popular do Seixal	02 07010302	E		209 437				18.0	01/22	12/25	0			10 437	149 000	50 000				209 437
03	002	22/84			Requalificação da Fábrica da Pólvora de Vale de Milhaços	02 07010302	E		1 021 083				18.0	01/22	12/25	0	10 646		10 437	500 000	500 000				1 021 083
03	002	23/16			Moinho de Maré de Corroios	02 07010302	E		45 000				18.0	01/23	12/24	0			15 000	30 000					45 000
03	002	23/20			Requalificação do património edificado da Mundet				100 100										100	100 000					100 100
03	002	23/20	1		Beneficiação das instalações	02 07010301	E		100 100				18.0	01/23	12/24	0			100	100 000					100 100
03	002	23/5050			Cinema São Vicente				66 758										41 758	25 000					66 758
03	002	23/5050	3		Beneficiação das instalações	02 07010302	E		65 879				18.0	01/23	12/24	0			40 879	25 000					65 879
03	002	23/5050	4		Aquisição de equipamento	02 070109	O		879				18.0	01/23	12/23	0			879						879
03	002	23/5151			Quinta da Fidalga				2 603 734										103 734	500 000	500 000	500 000	500 000	500 000	2 603 734
03	002	23/5151	3		Requalificação do Palacete e OAMC	02 07010307	E		2 603 734				18.0	01/23	12/29	0			103 734	500 000	500 000	500 000	500 000	500 000	2 603 734
03	002	23/5153			Parque Urbano do Miratejo				207 848										7 848	100 000	100 000				207 848

Município do Seixal

PPI - Plano Plurianual de Investimentos para 2023

Objetivo [1] Obj	Número do projeto [2] Prg	Ano / Nº	Aç.	Sub Aç.	Designação do projeto [3]	Rubrica orçamental [4]	Forma de realiz. [5]	Fonte de Financiamento RG [6]	RP [7]	UE [8]	EMPR [9]	Financiam. não definido [ND]	Responsável [RSP]	Datas (Mês/Ano) Inicio [10]	Fim [11]	Fases de Exec. [12]	Pagamentos: Realizado em períodos anteriores [13]	Estimativa realização do período t-1 [14]	Períodos seguintes 2023 [15]	2024 [16]	2025 [17]	2026 [18]	2027 [19]	2028 e seg. [20]	Total previsto [21] = [ND] + [13] +...+ [20]
03	002	23/5153	2		Reabilitação da cobertura da Olaria Romana e conclusão da 1ª fase do Parque	02 07010405	E		207 848				18.0	01/23	12/25	0			7 848	100 000	100 000				207 848
03	002	23/5158			Fórum Cultural do Seixal				430 000										200 000	230 000					430 000
03	002	23/5158	3		Requalificação do sistema de AVAC	02 070115	O		430 000				18.0	01/23	12/24	0			200 000	230 000					430 000
03	002	23/5160			Biblioteca Municipal				152 500										12 500	140 000					152 500
03	002	23/5160	3		Requalificação dos WC´s e pintura de interiores da Biblioteca Municipal	02 07010302	E		150 000				18.0	01/23	12/24	0			10 000	140 000					150 000
03	002	23/5160	4		Aquisição de bens de investimento	02 070115	O		2 500				18.0	01/23	12/23	0			2 500						2 500
03	003				FUNCIONAMENTO				57 285								14 033		43 251						57 284
03	003	21/5623			Biblioteca Municipal e Ecomuseu Municipal				25 159								5 010		20 149						25 159
03	003	21/5623	6		Aquisição de Fundo Documental	02 070115	O		25 159				18.0	01/21	12/23	0	5 010		20 149						25 159
03	003	22/78			Ecomuseu - Aquisição de equipamentos	02 070109	O		5 185				18.0	01/22	12/23	0	4 915		270						5 185
03	003	22/5059			Ecomuseu Municipal do Seixal				26 941								4 109		22 832						26 941
03	003	22/5059	4		Aquisição de materiais e equipamentos	02 070115	O		26 941				18.0	01/22	12/23	0	4 109		22 832						26 941
04					DESPORTO				10 234 742								2 168 563		1 092 179	2 049 000	1 950 000	1 500 000	1 475 000		10 234 742
04	002				OBRAS E EQUIPAMENTOS				10 234 742								2 168 563		1 092 179	2 049 000	1 950 000	1 500 000	1 475 000		10 234 742
04	002	21/140			Pavilhão Desportivo Municipal de Fernão Ferro	02 07010302	E		2 582 914				28.0	01/21	12/25	3	82 914		100 000	1 200 000	1 200 000				2 582 914
04	002	21/142			Estádio Municipal da Medideira	02 07010406	E		188 991				28.0	01/21	12/26	3	175 631		13 360						188 991
04	002	21/146			Requalificação do Complexo Municipal de Atletismo Carla Sacramento	02 07010406	E		1 085 713				28.0	01/21	12/24	3	680 833		255 880	149 000					1 085 713
04	002	21/147			Outros investimentos em equipamentos municipais	02 070115	E		1 602 024				28.0	01/21	12/24	3	1 229 185		222 839	150 000					1 602 024
04	002	22/23			Piscina Municipal de Pinhal de Frades	02 07010302	E		1 275 100				28.0	01/22	12/27	0			100	50 000	250 000	500 000	475 000		1 275 100
04	002	23/87			Construção e requalificação de equipamentos desportivos municipais	02 07010302	E		3 500 000				28.0	01/23	12/27	3			500 000	500 000	500 000	1 000 000	1 000 000		3 500 000
05					JUVENTUDE				5 754 867								20 017		74 850	355 000	1 105 000	1 600 000	1 600 000	1 000 000	5 754 867
05	002				OBRAS E EQUIPAMENTOS				5 754 867								20 017		74 850	355 000	1 105 000	1 600 000	1 600 000	1 000 000	5 754 867
05	002	22/26			Construção de Parques Radicais nas várias freguesias do Concelho	02 07010406	E		700 100				22.0	01/22	12/27	0			100	100 000	200 000	200 000	200 000		700 100
05	002	22/27			Criação de uma Oficina de Arte Urbana	02 07010406	E		700 100				22.0	01/22	12/27	0			100	100 000	200 000	200 000	200 000		700 100
05	002	22/30			Construção e instalação Seixal Criativo	02 07010406	E		759 550				22.0	01/22	12/27	0			59 550	100 000	200 000	200 000	200 000		759 550
05	002	22/34			Programa de Habitação Jovem	02 07010201	E		3 570 117				21.0	01/22	12/29	0	20 017		100	50 000	500 000	1 000 000	1 000 000	1 000 000	3 570 117
05	002	23/10			Skate Parques Radicais nas várias Freguesias do Concelho				5 200										200	2 500	2 500				5 200
05	002	23/10	1		Construção Skate Parques Radicas	02 07010406	E		5 100				22.0	01/23	12/25	0			100	2 500	2 500				5 100
05	002	23/10	2		Aquisição de equipamento	02 070115	O		100				22.0	01/23	12/23	0			100						100
05	002	23/5109			Equipamentos da Juventude				12 500										12 500						12 500
05	002	23/5109	4		Requalificação de espaços	02 07010413	E		5 000				22.0	01/23	12/23	0			5 000						5 000
05	002	23/5109	5		Aquisição de mobiliário	02 070109	O		2 500				22.0	01/23	12/23	0			2 500						2 500
05	002	23/5109	6		Equipamentos informáticos	02 070107	O		5 000				22.0	01/23	12/23	0			5 000						5 000
05	002	23/5130			Seixal Criativo				7 300										2 300	2 500	2 500				7 300
05	002	23/5130	4		Requalificação de espaços	02 07010413	E		2 100				22.0	01/23	12/25	0			100	1 000	1 000				2 100
05	002	23/5130	5		Aquisição de mobiliário	02 070109	O		1 600				22.0	01/23	12/25	0			100	750	750				1 600
05	002	23/5130	6		Equipamento informático	02 070107	O		3 600				22.0	01/23	12/25	0			2 100	750	750				3 600
06					AMBIENTE E BEM-ESTAR ANIMAL				16 917 774								5 468 333		1 178 059	3 298 306	3 024 825	1 174 825	1 274 825	1 498 600	16 917 773
06	002				OBRAS E EQUIPAMENTOS				14 330 073								3 898 296		1 005 396	3 253 306	2 924 825	1 074 825	974 825	1 198 600	14 330 073

Município do Seixal

PPI - Plano Plurianual de Investimentos para 2023

Objetivo [1] Obj	Objetivo [1] Prg	Número do projeto [2] Ano / Nº	Número do projeto [2] Aç.	Número do projeto [2] Sub Aç.	Designação do projeto [3]	Rubrica orçamental [4]	Forma de realiz. [5]	Fonte de Financiamento RG [6]	Fonte de Financiamento RP [7]	Fonte de Financiamento UE [8]	Fonte de Financiamento EMPR [9]	Fonte de Financiamento Financiam. não definido [ND]	Responsável [RSP]	Datas (Mês/Ano) Inicio [10]	Datas (Mês/Ano) Fim [11]	Fases de Exec. [12]	Pagamentos: Realizado em períodos anteriores [13]	Pagamentos: Estimativa realização do período t-1 [14]	Pagamentos: Períodos seguintes 2023 [15]	Pagamentos: Períodos seguintes 2024 [16]	Pagamentos: Períodos seguintes 2025 [17]	Pagamentos: Períodos seguintes 2026 [18]	Pagamentos: Períodos seguintes 2027 [19]	Pagamentos: Períodos seguintes 2028 e seg. [20]	Total previsto [21] = [ND] + [13] +...+ [20]
06	002	18/129			Parque Metropolitano da Biodiversidade - 1ª Fase	02 07010405	E		572 085				13.0	01/18	12/23	3	541 113		30 972						572 085
06	002	20/38			Parque Urbano do Seixal - 2ª fase	02 07010405	E		1 372 521				24.0	01/20	12/29	4	317 557		33 304	221 660	200 000	200 000	200 000	200 000	1 372 521
06	002	21/108			Outros investimentos em espaços verdes	02 07010405	O		280 608				24.0	01/21	12/25	3	42 046		37 562	1 000	200 000				280 608
06	002	21/261			Requalificação do Parque Lopes Graça	02 07030305	E		163 469				29.0	01/21	12/23	2	158 594		4 875						163 469
06	002	21/263			Parque Urbano da Qta das Laranjeiras	02 07030305	E		176 318				29.0	01/21	12/23	2	164 927		11 391						176 318
06	002	22/28			Centro de Ciência Viva da Baía do Seixal	02 07010307	O		1 241 747				13.0	01/22	12/27	0			41 747	500 000	500 000	100 000	100 000		1 241 747
06	002	22/29			Laboratório Vivo para a Descarbonização da Baía do Seixal	02 070115	O		2 545 058				13.0	01/22	12/23	0	2 544 958		100						2 545 058
06	002	22/44			Novas Hortas Urbanas	02 07010413	O		698 617				24.0	01/22	12/25	0			320 941	227 676	50 000	100 000			698 617
06	002	22/49			Programação de novos Parques Urbanos no Concelho do Seixal	02 07030305	O		800 245				24.0	01/22	12/29	0			100	145	200 000	200 000	200 000	200 000	800 245
06	002	22/55			Parque Natural de Arrentela	02 07030305	E		800 100				29.0	01/22	12/27	0			100	200 000	200 000	200 000	200 000		800 100
06	002	22/56			Construção e requalificação de parques e jardins	02 07030305	E		997 307				29.0	01/22	12/29	0	13 377		283 930	200 000	200 000	100 000	100 000	100 000	997 307
06	002	22/57			Novo Centro de Recolha Oficial de Animais de Companhia do Seixal	02 07010301	E		2 083 494				26.0	01/22	12/25	0			83 494	1 000 000	1 000 000				2 083 494
06	002	22/58			Novos Parques Caninos e Abrigos para Gatos	02 07030305	E		1 095 091				26.0	01/22	12/29	0	115 724		104 367	375 000	200 000	100 000	100 000	100 000	1 095 091
06	002	22/65			Instalação de Sistemas Fotovoltaicos em Edifícios Públicos	02 070115	E		1 103 313				13.0	01/22	12/29	0			2 413	177 825	174 825	74 825	74 825	598 600	1 103 313
06	002	23/91			Construção e Requalificação de Parques Urbanos (Metropolitano da Biodiversidade, Seixal, Arrentela, Fernão Ferro, Amora e Corroios e outros)	02 07010405	E		250 100				13.0	01/23	12/24	0			100	250 000						250 100
06	002	23/122			Instalação de sistema centralizado de rega	02 07010405	E		150 000				24.0	01/23	12/24	0			50 000	100 000					150 000
06	003				FUNCIONAMENTO				2 587 701								1 570 037		172 663	45 000	100 000	100 000	300 000	300 000	2 587 700
06	003	11/20			Prestação de serviços de manutenção de espaços verdes municipais	02 07030305	O		2 153 080				24.0	01/11	12/29	3	1 233 939		119 141		100 000	100 000	300 000	300 000	2 153 080
06	003	21/130			Aquisição de equipamentos/materiais de apoio ao CROACS	02 070115	O		72 791				26.0	01/21	12/24	3	3 913		33 878	35 000					72 791
06	003	22/53			Equipamentos de medição da qualidade do ar e ruído	02 070111	O		5 219				13.0	01/22	12/23	0			5 219						5 219
06	003	22/5088			Qualidade balnear das praias da Baía do Seixal				356 611								332 186		14 425	10 000					356 611
06	003	22/5088	3		Aquisição equipamentos	02 070115	O		356 611				13.0	01/22	12/24	0	332 186		14 425	10 000					356 611
07					MOBILIDADE E TRANSPORTES				34 849 293								3 112 051		5 839 235	11 071 967	7 476 041	4 000 000	1 800 000	1 550 000	34 849 294
07	001				PROJETOS E INICIATIVAS				1 295 726										172 863	322 863	200 000	200 000	200 000	200 000	1 295 726
07	001	21/195			PEDU/PAMUS Incrementar a utilização dos modos suaves de deslocação	02 07030301	E		245 726				31.0	01/21	12/23	3			122 863	122 863					245 726
07	001	22/40			Projetos "Peões em Segurança" e "Mais Passeios"	02 070115	O		1 050 000				19.0	01/22	12/29	0			50 000	200 000	200 000	200 000	200 000	200 000	1 050 000
07	002				OBRAS E EQUIPAMENTOS				33 531 131								3 108 864		5 660 527	10 735 699	7 276 041	3 800 000	1 600 000	1 350 000	33 531 131
07	002	21/125			Aquisição de viaturas	02 07010602	O		3 774 812				25.0	01/21	12/26	3	774 098		1 176 639	1 009 075	615 000	200 000			3 774 812
07	002	21/160			Sinalização Horizontal e Vertical	02 07030309	O		1 767 153				29.0	01/21	12/29	3	92 183		280 690	294 280	200 000	200 000	200 000	500 000	1 767 153
07	002	21/161			Fresagem de Pavimentos Rodoviários	02 07030301	E		99 621				29.0	01/21	12/23	3	42 164		57 457						99 621
07	002	21/170			Aquisição de materiais betuminosos	02 07030301	O		2 909 773				29.0	01/21	12/29	3	702 917		352 876	453 980	350 000	350 000	350 000	350 000	2 909 773
07	002	21/171			Requalificação de marcas rodoviárias em cruzamentos, entroncamentos e rotundas	02 07030309	O		139 560				29.0	01/21	12/23	3	9 117		130 443						139 560
07	002	21/172			Requalificação de rails e outros elementos de proteção na área do Município	02 07030309	O		72 340				29.0	01/21	12/23	3	14 969		57 371						72 340
07	002	21/173			Obras de Proximidade	02 07010413	E		2 037 157				29.0	01/21	12/26	3	459 626		803 706	373 825	200 000	200 000			2 037 157
07	002	21/174			Espalhamento de massas, incluindo fresagem em casos pontuais	02 07030301	O		691 942				29.0	01/21	12/24	3	362 240		187 702	142 000					691 942
07	002	21/208			Execução e manutenção de calçadas, lajetas e lancis na área do Município	02 07030301	E		496 354				29.0	01/21	12/23	3	331 036		165 318						496 354

Município do Seixal

PPI - Plano Plurianual de Investimentos para 2023

Objetivo [1] Obj	Prg	Número do projeto [2] Ano / Nº	Aç.	SubAç.	Designação do projeto [3]	Rubrica orçamental [4]		Forma de realiz. [5]	Fonte de Financiamento RG [6]	RP [7]	UE [8]	EMPR [9]	Financiam. não definido [ND]	Responsável [RSP]	Datas (Mês/Ano) Inicio [10]	Fim [11]	Fases de Exec. [12]	Pagamentos Realizado em períodos anteriores [13]	Estimativa realização do período t-1 [14]	Períodos seguintes 2023 [15]	2024 [16]	2025 [17]	2026 [18]	2027 [19]	2028 e seg. [20]	Total previsto [21] = [ND] + [13] +...+ [20]
07	002	21/211			Manutenção do Sistema Semafórico	02	07010409	O		92 375				29.0	01/21	12/23	3	34 211		58 164						92 375
07	002	22/32			Construção de uma giração e novo acesso na entrada do Fogueteiro	02	07030301	E		400 100				31.0	01/22	12/27	0			100	100 000	100 000	100 000	100 000		400 100
07	002	22/33			Alternativa à EN10 entre Corroios e Amora	02	07030301	E		6 890 205				31.0	01/22	12/24	0	104 978		1 511 647	4 612 539	661 041				6 890 205
07	002	22/35			Requalificação da Av. do Mar e da Rua Bento Moura Portugal - Amora	02	07030301	E		500 100				31.0	01/22	12/29	0			100	100 000	100 000	100 000	100 000	100 000	500 100
07	002	22/36			Requalificação do acesso da A33 à zona central de Vale de Milhaços	02	07030301	E		600 100				31.0	01/22	12/26	0			100	200 000	200 000	200 000			600 100
07	002	22/37			Requalificação da Av. 25 de Abril, na Torre da Marinha e Av. Carlos de Oliveira, Arrentela	02	07030301	E		600 100				31.0	01/22	12/26	0			100	200 000	200 000	200 000			600 100
07	002	22/38			Plano Municipal da Rede Ciclável - Construção de ciclovias	02	07030301	E		858 734				29.0	01/22	12/26	0			208 734	250 000	200 000	200 000			858 734
07	002	22/42			Parques de estacionamento em zonas urbanas	02	07010413	E		1 688 202				19.0	01/22	12/26	0	181 325		106 877	600 000	600 000	200 000			1 688 202
07	002	22/43			Projeto da ponte pedonal e ciclável entre Seixal e Barreiro	02	07010413	E		1 005 219				31.0	01/22	12/29	0			5 219	200 000	200 000	200 000	200 000	200 000	1 005 219
07	002	22/45			Construção da Rotunda na Estrada Nacional 10 - Casal do Marco	02	07030301	E		1 000 100				31.0	01/22	12/29	0			100	200 000	200 000	200 000	200 000	200 000	1 000 100
07	002	22/46			Apoio a soluções de estacionamento no Núcleo Histórico do Seixal	02	07030301	E		852 184				31.0	01/22	12/27	0			52 184	200 000	200 000	200 000	200 000		852 184
07	002	22/47			Aquisição de veículos elétricos	02	07010602	O		1 200 000				25.0	01/22	12/27	0			150 000	300 000	250 000	250 000	250 000		1 200 000
07	002	23/96			Aquisição de viaturas	02	07010602	O		1 150 000				25.0	01/23	12/25	0			150 000	500 000	500 000				1 150 000
07	002	23/111			Requalificação do Nó do Fogueteiro, Av. do Mar, acesso da A33 a Vale de Milhaços, Av Carlos Oliveira, alternativa à EN10, rotundas na EN10 e outros	02	07030301	E		4 705 000				31.0	01/23	12/26	0			205 000	1 000 000	2 500 000	1 000 000			4 705 000
07	003				FUNCIONAMENTO					22 436								3 186		5 845	13 405					22 436
07	003	21/126			Aquisição de software de mecânica	02	070108	O		22 436				25.0	01/21	12/24	0	3 186		5 845	13 405					22 436
08					ÁGUA, SANEAMENTO E HIGIENE URBANA					28 541 877								4 682 881		6 392 651	9 095 944	3 915 400	2 035 000	1 760 000	660 000	28 541 876
08	001				PROJETOS E INICIATIVAS					761 940								595 423		88 016	78 501					761 940
08	001	19/330			Projeto de valorização dos bioresíduos Recolher Porta a Porta para Valorizar	02	070115	O		761 940				24.0	01/19	12/24	3	595 423		88 016	78 501					761 940
08	002				OBRAS E EQUIPAMENTOS					25 621 328								3 088 622		5 563 900	8 763 406	3 850 400	1 985 000	1 710 000	660 000	25 621 328
08	002	21/13			Remodelação de captações de água	02	07010407	E		232 841				23.0	01/21	12/27	3	72 221		1 999	8 621	50 000	50 000	50 000		232 841
08	002	21/14			Execução de novos furos de captações de água	02	07010407	E		2 029 597				23.0	01/21	12/29	3	1 511 372		100	198 125	80 000	80 000	80 000	80 000	2 029 597
08	002	21/24			Execução de casetas e vedações para os novos furos	02	07010407	E		156 805				23.0	01/21	12/29	3	48 805		33 000	25 000	25 000	25 000			156 805
08	002	21/27			Aquisição de materiais para ampliação e reabilitação das redes de água e saneamento	02	07010407	O		890 881				23.0	01/21	12/29	3	284 264		114 617	172 000	80 000	80 000	80 000	80 000	890 881
08	002	21/37			Ampliação/remodelação das redes de água e saneamento sob gestão municipal	02	07010402	O		4 983 369				23.0	01/21	12/29	3	457 930		2 246 888	1 278 551	250 000	250 000	250 000	250 000	4 983 369
08	002	21/82			Criação de Centros Municipais de Higiene Urbana	02	070115	O		3 448 123				24.0	01/21	12/25	3			998 123	1 750 000	700 000				3 448 123
08	002	21/90			Outros Investimentos na Higiene Urbana	02	070115	O		480 630				24.0	01/21	12/23	3	180 630		100 000	100 000	100 000				480 630
08	002	21/275			Execução de trabalhos diversos no Reservatório Elevado de Fernão Ferro e Infraestruturas envolventes	02	07010407	E		365 078				23.0	01/21	12/24	3	149 498		143 580	72 000					365 078
08	002	22/59			Ampliação e Requalificação do Centro Distribuidor de Água de Belverde	02	07010407	E		4 672 201				23.0	01/22	12/29	0			104 367	2 817 834	1 000 000	250 000	250 000	250 000	4 672 201
08	002	22/60			Construção de bacia de retenção das águas pluviais em Corroios	02	07010407	E		1 154 367				23.0	01/22	12/26	0			104 367	500 000	300 000	250 000			1 154 367
08	002	22/61			Investimento na renovação das redes de abastecimento de água e saneamento	02	07010407	E		883 473				23.0	01/22	12/24	0	86 868		395 830	400 775					883 473
08	002	22/62			Execução da 2ª fase de infraestruturação da Verdizela, com renovação das redes de água e saneamento	02	07010407	E		2 150 000				23.0	01/22	12/26	0			150 000	500 000	500 000	500 000	500 000		2 150 000
08	002	22/63			Conclusão das infraestruturas em Morgados II	02	07010407	E		2 150 000				23.0	01/22	12/24	0			150 000	500 000	500 000	500 000	500 000		2 150 000

Município do Seixal

PPI - Plano Plurianual de Investimentos para 2023

Objetivo [1]		Número do projeto [2]			Designação do projeto	Rubrica orçamental		Forma de realiz.	Fonte de Financiamento					Resp onsável	Datas (Mês/Ano)		Fases de Exec.	Pagamentos								Total previsto
																		Realizado em períodos anteriores	Estimativa realização do período t-1	Períodos seguintes						
Obj	Prg	Ano / Nº	Aç.	Sub Aç.	[3]	[4]		[5]	RG [6]	RP [7]	UE [8]	EMPR [9]	Financiam. não definido [ND]	[RSP]	Inicio [10]	Fim [11]	[12]	[13]	[14]	2023 [15]	2024 [16]	2025 [17]	2026 [18]	2027 [19]	2028 e seg. [20]	[21] = [ND] + [13] +...+ [20]
08	002	22/85			Requalificação do CDA de Santa Marta do Pinhal	02	07010407	E		286 872				23.0	01/22	12/25	0			286 672	100	100				286 872
08	002	22/5101			Continuidade do Novo Modelo de Higiene Urbana					599 770								297 034		177 736	125 000					599 770
08	002	22/5101	1		Aquisição de contentores semi-enterrados	02	07011001	O		599 770				24.0	01/22	12/24	0	297 034		177 736	125 000					599 770
08	002	23/54			Remodelação de captações de água	02	07010407	E		27 553				23.0	01/23	12/23	0			27 553						27 553
08	002	23/55			Execução de novos furos de captações de água	02	07010407	E		150 000				23.0	01/23	12/23	0			150 000						150 000
08	002	23/56			Execução de casetas e vedações para os novos furos	02	07010407	E		50 875				23.0	01/23	12/23	0			50 775	100					50 875
08	002	23/57			Aquisição de materiais para ampliação e reabilitação das redes de água	02	07010407	O		36 695				23.0	01/23	12/23	0			36 695						36 695
08	002	23/58			Aquisição de materiais para ampliação e reabilitação das redes de saneamento	02	07010402	O		26 198				23.0	01/23	12/23	0			26 198						26 198
08	002	23/59			Ampliação/remodelação das redes de água sob gestão municipal	02	07010407	O		100				23.0	01/23	12/23	0			100						100
08	002	23/60			Ampliação/remodelação das redes de saneamento sob gestão municipal	02	07010402	O		600 000				23.0	01/23	12/25	0			100 000	250 000	250 000				600 000
08	002	23/67			Investimento na renovação das redes de saneamento	02	07010402	E		300				23.0	01/23	12/23	0			100	100	100				300
08	002	23/130			Equipamentos	02	07011002	O		300				23.0	01/23	12/23	0			100	100	100				300
08	002	23/131			Outros Investimentos	02	070115	O		300				23.0	01/23	12/23	0			100	100	100				300
08	002	23/191			Remodelação da rede de bebedouros	02	07010405	O		45 000				23.0	01/23	12/25	0			15 000	15 000	15 000				45 000
08	002	23/5264			Continuidade do Novo Modelo de Higiene Urbana					200 000										150 000	50 000					200 000
08	002	23/5264	1		Aquisição de Contentores semi-enterrados	02	07011001	O		200 000				24.0	01/23	12/24	0			150 000	50 000					200 000
08	003				FUNCIONAMENTO - ÁGUAS					881 154								389 076		265 967	76 111	50 000	50 000	50 000		881 154
08	003	20/127			Aquisição de contadores	02	07011002	O		345 237				23.0	01/20	12/27	3	25 669		108 440	61 128	50 000	50 000	50 000		345 237
08	003	21/12			Aquisição de equipamentos e materiais para as captações e estações elevatórias de água	02	07010407	O		193 883				23.0	01/21	12/24	3	99 493		79 407	14 983					193 883
08	003	21/75			Contratação de serviço de forward de ficheiros e anuidade-SIBS	02	070108	O		28 940				23.0	01/21	12/23	3	4 928		24 012						28 940
08	003	21/273			Trabalhos de apoio ao funcionamento do CDA de Fernão Ferro	02	07010407	E		313 094				23.0	01/21	12/23	3	258 986		54 108						313 094
08	005				FUNCIONAMENTO - RSU/HIGIENE URBANA					1 277 455								609 760		474 768	177 926	15 000				1 277 454
08	005	21/76			Ferramentas diversas para a higiene urbana	02	070111	O		215 169				24.0	01/21	12/24	3	85 393		89 776	40 000					215 169
08	005	21/77			Aquisição de papeleiras e dispensadores para dejectos caninos	02	070111	O		48 136				24.0	01/21	12/23	3	24 283		23 853						48 136
08	005	21/84			Sistema de Gestão de Frota das viaturas de RSU	02	070108	O		654 382				24.0	01/21	12/24	3	465 288		100 000	89 094					654 382
08	005	21/89			Aquisição de contentores	02	07011001	O		314 768				24.0	01/21	12/24	3	34 797		246 139	33 832					314 768
08	005	23/190			Implementação de cinzeiros em espaços públicos	02	070111	O		45 000				24.0	01/23	12/28	0			15 000	15 000	15 000				45 000
09					SAUDE					4 130 467								374 149		256 318	500 000	1 000 000	1 000 000	1 000 000		4 130 467
09	002				OBRAS E EQUIPAMENTOS					3 736 000										236 000	500 000	1 000 000	1 000 000	1 000 000		3 736 000
09	002	22/64			Apoio à construção novas infraestruturas de saúde - Hospital do Seixal, Centros de Saúde de Foros de Amora, Amora, Paio Pires e ampliação de Fernão Ferro e Pinhal de Frades	02	07010413	E		3 736 000				13.0	01/22	12/27	0			236 000	500 000	1 000 000	1 000 000	1 000 000		3 736 000
09	003				FUNCIONAMENTO					394 467								374 149		20 318						394 467
09	003	20/293			Medidas de combate à Pandemia COVID-19					394 467								374 149		20 318						394 467
09	003	20/293	2		Aquisição de bens de investimento	02	070115	O		394 467				10.0	01/20	12/23	3	374 149		20 318						394 467
10					HABITAÇÃO					33 669 023								11 497 166		13 490 125	1 781 732	2 300 000	2 100 000	1 500 000	1 000 000	33 669 023
10	001				PROJETOS E INICIATIVAS					20 504 312								9 779 755		10 477 095	97 462	150 000				20 504 312
10	001	22/5110			Plano Municipal de Habitação					20 504 312								9 779 755		10 477 095	97 462	150 000				20 504 312

Município do Seixal

PPI - Plano Plurianual de Investimentos para 2023

Objetivo [1] Obj	Número do projeto [2] Prg	Ano / Nº	Aç.	Sub Aç.	Designação do projeto [3]	Rubrica orçamental [4]		Forma de realiz. [5]	Fonte de Financiamento RG [6]	RP [7]	UE [8]	EMPR [9]	Financiam. não definido [ND]	Responsável [RSP]	Datas (Mês/Ano) Inicio [10]	Fim [11]	Fases de Exec. [12]	Pagamentos: Realizado em períodos anteriores [13]	Estimativa realização do período t-1 [14]	Períodos seguintes 2023 [15]	2024 [16]	2025 [17]	2026 [18]	2027 [19]	2028 e seg. [20]	Total previsto [21] = [ND] + [13] +...+ [20]
10	001	22/5110	4		Aquisição de terrenos	02	070101	O		1 272 910				21.0	01/22	12/25	3	692 705		480 205	50 000	50 000				1 272 910
10	001	22/5110	5		Aquisição de edifícios	02	07010202	O		19 231 402				21.0	01/22	12/25	3	9 087 050		9 996 890	47 462	100 000				19 231 402
10	002				OBRAS E EQUIPAMENTOS					13 164 711								1 717 411		3 013 030	1 684 270	2 150 000	2 100 000	1 500 000	1 000 000	13 164 711
10	002	21/189			Reabilitações estruturais e demolições	02	07010307	E		1 031 234				29.0	01/21	12/23	3	465 449		565 785						1 031 234
10	002	21/266			Construção das soluções habitacionais do Plano Municipal de Habitação	02	07010202	O		4 887 775				21.0	01/21	12/27	0	1 237 775		150 000	1 000 000	1 000 000	1 000 000	500 000		4 887 775
10	002	22/66			Requalificação bairros de habitação municipais					622 558										147 558	225 000	150 000	100 000			622 558
10	002	22/66	1		Requalificação edifícios	02	07010203	E		420 874				21.0	01/22	12/26	0			20 874	150 000	150 000	100 000			420 874
10	002	22/66	2		Criação de novos equipamentos	02	07010413	E		124 500				21.0	01/22	12/24	0			74 500	50 000					124 500
10	002	22/66	3		Espaços envolventes	02	07010413	E		77 184				21.0	01/22	12/24	0			52 184	25 000					77 184
10	002	22/68			Parque Habitacional Municipal					2 573 044								14 187		2 099 687	459 170					2 573 044
10	002	22/68	1		Aquisição	02	07010202	O		342 000				21.0	01/22	12/24	0			242 000	100 000					342 000
10	002	22/68	2		Reabilitação e manutenção	02	07010203	O		2 231 044				21.0	01/22	12/24	0	14 187		1 857 687	359 170					2 231 044
10	002	23/9			Programa Habitação Acessível	02	07010201	E		4 050 100				21.0	01/23	12/28	0			50 000	100	1 000 000	1 000 000	1 000 000	1 000 000	4 050 100
11					SEGURANÇA E PROTEÇÃO CIVIL					3 428 222								885 992		225 209	517 021	450 000	450 000	450 000	450 000	3 428 222
11	002				OBRAS E EQUIPAMENTOS					3 428 222								885 992		225 209	517 021	450 000	450 000	450 000	450 000	3 428 222
11	002	20/144			Cemitério Municipal de Fernão Ferro	02	07010412	E		1 160 981				29.0	01/20	12/24	3	885 992		146 989	128 000					1 160 981
11	002	21/134			Barreiras e sinalização emergência	02	07011002	O		23 753				27.0	01/21	12/23	0			23 753						23 753
11	002	22/118			Apoio à construção de novas infraestruturas das forças humanitárias e de segurança - Divisão Policial do Seixal, Quarteis da GNR de Fernão Ferro e Paio Pires	02	07010413	E		1 250 100				27.0	01/22	12/28	0			100	250 000	250 000	250 000	250 000	250 000	1 250 100
11	002	22/119			Crematório Municipal do Concelho do Seixal	02	07010412	E		943 388				29.0	01/22	12/28	0			4 367	139 021	200 000	200 000	200 000	200 000	943 388
11	002	22/120			Proteção Civil - equipamentos	02	070115	O		50 000				27.0	01/22	12/23	0			50 000						50 000
12					DESENVOLVIMENTO ECONÓMICO, EMPREGO E TURISMO					6 093 802								363 637		953 365	1 075 800	700 800	1 500 100	1 500 100		6 093 802
12	001				PROJETOS E INICIATIVAS					31 300										500	30 400	400				31 300
12	001	22/86			Sinalética turística relativa ao património cultural e natural	02	07010409	O		30 100				13.0	01/22	12/24	0			100	30 000					30 100
12	001	23/5135			Bairro Comercial Digital - Amora C.L.Digital					1 200										400	400	400				1 200
12	001	23/5135	4		Construções Diversas - outros	02	07010413	E		300				13.0	01/23	12/28	0			100	100	100				300
12	001	23/5135	5		Sinalização e Trânsito	02	07010409	O		300				13.0	01/23	12/28	0			100	100	100				300
12	001	23/5135	6		Equipamento de recolha de resíduos	02	07011001	O		300				13.0	01/23	12/28	0			100	100	100				300
12	001	23/5135	7		Equipamento Básico - outros	02	07011001	O		300				13.0	01/23	12/28	0			100	100	100				300
12	002				OBRAS E EQUIPAMENTOS					5 579 838								158 061		776 377	945 100	700 100	1 500 100	1 500 100		5 579 838
12	002	21/220			Pólo Náutico-Turístico da Ponta dos Corvos	02	07030313	E		129 037				13.0	01/21	12/24	0	79 427		24 610	25 000					129 037
12	002	21/222			Novo Pontão no Antigo Terminal Fluvial do Seixal	02	07030313	O		319 567				13.0	01/21	12/24	3	78 634		120 933	120 000					319 567
12	002	22/21			Limpeza de Fundos	02	07030313	E		234				13.0	01/22	12/23	0			234						234
12	002	22/69			Centro de Inovação Criativa do Seixal	02	07010301	E		500				13.0	01/22	12/27	0			100	100	100	100	100		500
12	002	22/71			Pavilhão Multiusos do Concelho do Seixal	02	07010307	E		2 400 100				13.0	01/22	12/27	0			100	200 000	200 000	1 000 000	1 000 000		2 400 100
12	002	22/87			Requalificação e valorização dos Parques de Atividades Económicas	02	070115	O		50 100				13.0	01/22	12/24	0			100	50 000					50 100
12	002	22/88			Criação de pavilhões para micro e pequenas empresas	02	07010413	E		50 100				13.0	01/22	12/24	0			100	50 000					50 100
12	002	22/90			Parque de serviços de Autocaravanas	02	070115	O		100				13.0	01/22	12/23	0			100						100
12	002	22/134			Requalificação de Mercados Municipais	02	07010303	E		100				13.0	01/22	12/27	0			100						100

Município do Seixal

PPI - Plano Plurianual de Investimentos para 2023

Objetivo [1] Obj	Objetivo [1] Prg	Número do projeto [2] Ano / Nº	Número do projeto [2] Aç.	Número do projeto [2] Sub Aç.	Designação do projeto [3]	Rubrica orçamental [4]	Forma de realiz. [5]	Fonte de Financiamento RG [6]	Fonte de Financiamento RP [7]	Fonte de Financiamento UE [8]	Fonte de Financiamento EMPR [9]	Fonte de Financiamento Financiam. não definido [ND]	Responsável [RSP]	Datas (Mês/Ano) Início [10]	Datas (Mês/Ano) Fim [11]	Fases de Exec. [12]	Pagamentos: Realizado em períodos anteriores [13]	Pagamentos: Estimativa realização do período t-1 [14]	Pagamentos: Períodos seguintes 2023 [15]	Pagamentos: Períodos seguintes 2024 [16]	Pagamentos: Períodos seguintes 2025 [17]	Pagamentos: Períodos seguintes 2026 [18]	Pagamentos: Períodos seguintes 2027 [19]	Pagamentos: Períodos seguintes 2028 e seg. [20]	Total previsto [21] = [ND] + [13] +...+ [20]
12	002	23/3			Novo pontão no antigo terminal fluvial do Seixal	02 07030313	E		30 000				13.0	01/23	12/28	0			30 000						30 000
12	002	23/4			Requalificação dos Mercados Municipais	02 07010303	E		2 600 000				13.0	01/23	12/28	0			600 000	500 000	500 000	500 000	500 000		2 600 000
12	003				FUNCIONAMENTO				482 664								205 576		176 488	100 300	300				482 664
12	003	21/181			Embarcações Tradicionais - Manutenção e qualificação	02 07010413	O		296 764				13.0	01/21	12/24	0	205 576		91 188						296 764
12	003	22/89			Registo e gestão de Marcas e Patentes do Município	02 070113	O		900				13.0	01/22	12/23	0			300	300	300				900
12	003	23/5			Embarcações - Manutenção e Qualificação	02 07010602	O		185 000				13.0	01/23	12/28	0			85 000	100 000					185 000
13					INOVAÇÃO - SERVIÇO PÚBLICO				6 422 382								2 173 638		2 147 914	1 513 832	329 000	129 000	129 000		6 422 384
13	001				PROJETOS E INICIATIVAS				107 208								37 208		50 000	10 000	10 000				107 208
13	001	21/234			Wi-Fi em espaços públicos - 2ª fase	02 070115	O		37 208				19.0	01/21	12/24	3	37 208								37 208
13	001	22/5134			Central de produção de hidrogénio verde				70 000										50 000	10 000	10 000				70 000
13	001	22/5134	3		Outros investimentos	02 070115	O		70 000				25.0	01/22	12/24	0			50 000	10 000	10 000				70 000
13	002				OBRAS E EQUIPAMENTOS				5 812 544								1 996 166		1 835 649	1 403 732	319 000	129 000	129 000		5 812 547
13	002	17/51			Aquisição e atualização de material para apoio de Multimédia	02 070107	O		94 822				19.0	01/17	12/23	4	29 553		65 269						94 822
13	002	18/295			Aquisição de Equipamentos Ativos de Rede	02 070115	O		248 938				19.0	01/18	12/27	3	148 816		4 122	24 000	24 000	24 000	24 000		248 938
13	002	20/175			Aquisição Equipamentos multifuncionais	02 070109	O		424 076				19.0	01/20	12/23	3	394 555		29 521						424 076
13	002	21/103			Novos investimentos	02 070115	O		168 624				10.0	01/21	12/24	3	17 920		87 704	63 000					168 624
13	002	21/155			Intervenções em Edifícios Municipais	02 07010301	E		1 315 112				29.0	01/21	12/25	3	252 102		266 486	696 524	100 000				1 315 112
13	002	21/186			Trabalhos a mais das empreitadas em curso	02 07010307	E		359 046				29.0	01/21	12/24	3			202 046	157 000					359 046
13	002	21/188			Valorização de equipamentos municipais	02 07010307	E		412 025				29.0	01/21	12/24	3	129 994		153 923	128 108					412 025
13	002	21/190			Execução de muros e estabilidades	02 07010401	E		352 269				29.0	01/21	12/24	3	176 610		85 659	90 000					352 269
13	002	21/191			Ramais de energia elétrica/outros	02 07010410	O		101 174				29.0	01/21	12/25	3	5 192		55 982	20 000	20 000				101 174
13	002	21/213			Aquisição ou reparação de equipamentos (de luminotecnia e sonoplastia) para apoio a eventos	02 070111	O		57 714				29.0	01/21	12/27	3	31 527		6 187	5 000	5 000	5 000	5 000		57 714
13	002	21/230			Aquisição de equipamentos ativos de rede e instalação de rede estruturada de comunicações em vários serviços da Câmara	02 070107	O		2 373				19.0	01/21	12/23	3	635		1 738						2 373
13	002	21/231			Aquisição de equipamentos de comunicação de voz	02 070109	O		9 412				19.0	01/21	12/23	3	7 984		1 428						9 412
13	002	21/236			Investimento no sistema de Correio Eletrónico (software, migração, licenciamento perpétuo e suporte)	02 070108	O		407 596				19.0	01/21	12/27	3	2 460		5 136	100 000	100 000	100 000	100 000		407 596
13	002	21/240			Nova Loja do Munícipe de Fernão Ferro	02 07010301	E		316 244				19.0	01/21	12/26	3			316 144	100					316 244
13	002	21/252			Equipamentos informáticos e de comunicação	02 070107	O		225 815				19.0	01/21	12/24	3	25 815		150 000	50 000					225 815
13	002	22/41			Pontos de carregamento de veiculos eletricos	02 070115	E		100 100				13.0	01/22	12/25	0			100	50 000	50 000				100 100
13	002	22/81			Obras de manutenção e valorização do edifício	01 07010307	E		100				0104	01/22	12/23	0			100						100
13	002	22/135			Aquisição de Edifícios - Instalação de Serviços	02 07010301	O		964 701				10.0	01/22	12/27	0	773 000		191 701						964 701
13	002	23/51			Obra de manutenção e valorização do edifício	02 07010307	E		52 184				0104	01/23	12/28	0			52 184						52 184
13	002	23/52			Aquisição de edifícios - Instalação de serviços	02 07010301	O		5 000				10.0	01/23	12/23	0			5 000						5 000
13	002	23/53			Projeto da nova Loja do Munícipe de Corroios	02 07010301	E		45 219				19.0	01/23	12/28	0			5 219	20 000	20 000				45 219
13	002	23/192			Nova Loja do Munícipe de Aldeia de Paio Pires	02 07010301	E		150 000				19.0	01/23	12/28	0			150 000						150 000
13	003				FUNCIONAMENTO - TECNOLOGIAS E ATENDIMENTO PÚBLICO				353 777								121 729		132 048	100 000					353 777
13	003	18/182			Licenciamento e actualização das versões de software	02 070108	O		80 249				19.0	01/18	12/23	3	17 983		62 266						80 249
13	003	22/5129			Loja do Cidadão				6 861								1 642		5 219						6 861

Município do Seixal

PPI - Plano Plurianual de Investimentos para 2023

Objetivo [1] Obj	Número do projeto [2] Prg	Ano / Nº	Aç.	Sub Aç.	Designação do projeto [3]	Rubrica orçamental [4]		Forma de realiz. [5]	Fonte de Financiamento RG [6]	RP [7]	UE [8]	EMPR [9]	Financiam. não definido [ND]	Responsável [RSP]	Datas (Mês/Ano) Inicio [10]	Fim [11]	Fases de Exec. [12]	Pagamentos: Realizado em períodos anteriores [13]	Estimativa realização do período t-1 [14]	Períodos seguintes 2023 [15]	2024 [16]	2025 [17]	2026 [18]	2027 [19]	2028 e seg. [20]	Total previsto [21] = [ND] + [13] +...+ [20]
13	003	22/5129	3		Aquisição de equipamento	02	070115	O		6 861				19.0	01/22	12/23	0	1 642		5 219						6 861
13	003	22/5130			Lojas do Municipe					16 082								6 208		9 874						16 082
13	003	22/5130	3		Aquisição de equipamento	02	070115	O		16 082				19.0	01/22	12/23	0	6 208		9 874						16 082
13	003	22/5132			Rede de pontos de acesso wifi gratuitos em espaços públicos e equipamentos municipais					250 585								95 896		54 689	100 000					250 585
13	003	22/5132	3		Aquisição de equipamentos	02	070115	O		250 585				19.0	01/22	12/24	0	95 896		54 689	100 000					250 585
13	005				FUNCIONAMENTO RECURSOS HUMANOS					43 636								18 536		25 100						43 636
13	005	22/136			Equipamentos Clínicos Diversos	02	070111	O		43 636				30.0	01/22	12/27	0	18 536		25 100						43 636
13	006				FUNCIONAMENTO LOGÍSTICA					4 073										4 073						4 073
13	006	22/82			Aquisição de mobiliário	01	070109	O		4 073				0104	01/22	12/23	0			4 073						4 073
13	007				FUNCIONAMENTO INSTITUCIONAL					101 144										101 044	100					101 144
13	007	23/193			Indemnizações/Expropriações	02	070101	O		100 100				14.0	01/23	12/23	0			100 000	100					100 100
13	007	23/5037			Assembleia Municipal do Seixal					1 044										1 044						1 044
13	007	23/5037	1		Aquisição de Mobiliário	01	070109	O		1 044				0104	01/23	12/28	0			1 044						1 044
14					PARTICIPAÇÃO DAS POPULAÇÕES					8 027 113								1 596 947		1 318 388	437 755	744 023	1 050 000	2 250 000	630 000	8 027 113
14	001				PROJETOS E INICIATIVAS					2 452 380								1 596 947		852 178	3 255					2 452 380
14	001	21/246			Projeto de Participação da População - Obras de proximidade	02	07010413	E		2 452 380				19.0	01/21	12/25	3	1 596 947		852 178	3 255					2 452 380
14	002				OBRAS E EQUIPAMENTOS					5 574 733										466 210	434 500	744 023	1 050 000	2 250 000	630 000	5 574 733
14	002	22/31			Seixal + - Obras de proximidade	02	07010413	E		186 178				19.0	01/22	12/27	0			100	39 000	47 078	50 000	50 000		186 178
14	002	22/67			Seixal + estacionamento - Obras de proximidade	02	07010413	E		142 545				19.0	01/22	12/26	0			100	45 500	46 945	50 000			142 545
14	002	22/80			Projeto de participação - Obras de proximidade	02	07010413	E		1 466 010				19.0	01/22	12/27	0			316 010	50 000	50 000	50 000	1 000 000		1 466 010
14	002	23/6			Projeto de participação - obras de proximidade	02	07010413	E		3 780 000				19.0	01/23	12/28	0			150 000	300 000	600 000	900 000	1 200 000	630 000	3 780 000
15					VALORIZAÇÃO DOS ESPAÇOS PÚBLICOS					32 747 530								4 002 899		3 857 592	4 311 955	3 897 507	4 299 872	12 377 704		32 747 529
15	002				OBRAS E EQUIPAMENTOS					13 657 467								814 916		1 788 833	2 706 083	2 647 635	2 650 000	3 050 000		13 657 467
15	002	21/156			Intervenções em Espaço Público	02	07030313	E		3 157 976				29.0	01/21	12/27	3	157 976		1 000 000	500 000	500 000	500 000	500 000		3 157 976
15	002	21/197			PEDU/PARU - Área de reabilitação urbana de Arrentela	02	07030313	E		2 537 855				29.0	01/21	12/28	3			559 085	1 174 770	804 000				2 537 855
15	002	21/199			Passeio Ribeirinho entre Miratejo e Corroios	02	07030301	E		632 423				29.0	01/21	12/25	3	328 944		57 479	146 000	100 000				632 423
15	002	21/214			Requalificação do espaço público no Fogueteiro	02	07030301	E		148 628				29.0	01/21	12/23	3	148 528		100						148 628
15	002	21/250			Valorização do Espaço Público na Avenida 1º de Maio na Cruz de Pau	02	07030313	E		204 020				29.0	01/21	12/23	3	165 986		38 034						204 020
15	002	22/122			Intervenções de requalificação urbana em artérias principais das localidades do concelho	02	07030301	E		335 618				29.0	01/22	12/27	0	13 482		100	22 036	50 000	50 000	200 000		335 618
15	002	22/123			Requalificação Urbana na Rua Casa do Povo, Av. Vale de Milhaços, em Corroios, Av. Luís de Camões, em Miratejo, entre outras	02	07030313	E		150 100				29.0	01/22	12/26	0			100	50 000	50 000	50 000			150 100
15	002	22/124			Requalificação Urbana na Rua do MFA, em Amora, Av. da Liberdade, nas Paivas, Rua da Cordoaria, na Cruz de Pau, entre outras	02	07030313	E		150 100				29.0	01/22	12/26	0			100	50 000	50 000	50 000			150 100
15	002	22/125			Requalificação Urbana na Rua do Desembargador, no Casal do Marco, na Av. Luís de Camões, na Torre da Marinha, entre outras	02	07030313	E		150 100				29.0	01/22	12/26	0			100	50 000	50 000	50 000			150 100
15	002	22/126			Requalificação Urbana na Av. Pinhal dos Couceiros, Fernão Ferro, entre outras	02	07030313	E		150 100				29.0	01/22	12/26	0			100	50 000	50 000	50 000			150 100
15	002	22/127			Requalificação de áreas urbanas	02	07030313	E		753 940				29.0	01/22	12/27	0			100	53 840	100 000	100 000	500 000		753 940
15	002	22/128			Construção de espaços de jogo e recreio e parques infantis	02	07030305	E		604 367				29.0	01/22	12/27	0			104 367	100 000	100 000	50 000	250 000		604 367
15	002	22/129			Requalificação núcleos históricos de Amora e Paio Pires	02	07030313	E		1 003 172				29.0	01/22	12/27	0			100	9 437	243 635	250 000	500 000		1 003 172

Município do Seixal

PPI - Plano Plurianual de Investimentos para 2023

Objetivo [1] Obj	Objetivo [1] Prg	Número do projeto [2] Ano / Nº	Número do projeto [2] Aç.	Número do projeto [2] Sub Aç.	Designação do projeto [3]	Rubrica orçamental [4]		Forma de realiz. [5]	Fonte de Financiamento RG [6]	Fonte de Financiamento RP [7]	Fonte de Financiamento UE [8]	Fonte de Financiamento EMPR [9]	Fonte de Financiamento Financiam. não definido [ND]	Responsável [RSP]	Datas (Mês/Ano) Inicio [10]	Datas (Mês/Ano) Fim [11]	Fases de Exec. [12]	Pagamentos: Realizado em períodos anteriores [13]	Pagamentos: Estimativa realização do período t-1 [14]	Pagamentos: Períodos seguintes 2023 [15]	Pagamentos: Períodos seguintes 2024 [16]	Pagamentos: Períodos seguintes 2025 [17]	Pagamentos: Períodos seguintes 2026 [18]	Pagamentos: Períodos seguintes 2027 [19]	Pagamentos: Períodos seguintes 2028 e seg. [20]	Total previsto [21] = [ND] + [13] +...+ [20]
15	002	22/130			Prolongamento do passeio ribeirinho de Amora	02	07030301	E		600 100				29.0	01/22	12/26	0			100	200 000	200 000	200 000			600 100
15	002	22/131			Prolongamento do passeio ribeirinho do Seixal	02	07030301	E		2 428 768				29.0	01/22	12/27	0			28 768	200 000	200 000	1 000 000	1 000 000		2 428 768
15	002	22/132			Requalificação e execução de rotundas no Concelho	02	07030301	E		300 100				29.0	01/22	12/27	0			100	50 000	50 000	100 000	100 000		300 100
15	002	22/133			2ª Fase de estabilização do talude do Parque Urbano do Seixal	02	07010413	E		350 100				29.0	01/22	12/26	0			100	50 000	100 000	200 000			350 100
15	003				FUNCIONAMENTO					19 090 063								3 187 983		2 068 759	1 605 872	1 249 872	1 649 872	9 327 704		19 090 062
15	003	14/161			Revisão de preços das empreitadas a decorrer	02	07010413	E		298 983				29.0	01/14	12/23	2	229 897		69 086						298 983
15	003	18/237			Obras de remodelação e/ou reforço das redes de iluminação pública	02	07010404	O		134 518				29.0	01/18	12/23	2	46 104		88 414						134 518
15	003	20/225			Requalificação da toponímia no Concelho	02	070111	O		19 395				29.0	01/20	12/23	3	4 884		14 511						19 395
15	003	21/151			Instalações Sanitárias Públicas	02	070115	E		350 036				29.0	01/21	12/27	3	170 848		31 588	36 900	36 900	36 900	36 900		350 036
15	003	21/153			Demolições e Reabilitações Estruturais	02	07010307	E		1 856 885				29.0	01/21	12/26	3	1 367 079		152 806	87 000	50 000	200 000			1 856 885
15	003	21/154			Manutenção de EJR´s da responsabilidade do município	02	07030305	O		2 327 167				29.0	01/21	12/26	3	1 190 039		598 128	189 000	50 000	300 000			2 327 167
15	003	21/215			Eficiência Energética da Iluminação Pública no Município	02	07030304	O		14 103 079				29.0	01/21	12/28	3	179 133		1 114 226	1 292 972	1 112 972	1 112 972	9 290 804		14 103 079
					Totais do PPI - Plano Plurianual de Investimentos				0	239 218 572	901 272	0	0					42 571 230	0	43 466 311	50 126 405	38 931 583	25 419 086	31 716 629	7 888 600	240 119 844

ORGÃO EXECUTIVO

Em 07 de JULHO de 2023

ORGÃO DELIBERATIVO

Em 20 de JULHO de 2023

Atividades Mais Relevantes

Município do Seixal

AMR - Atividades Mais Relevantes para 2023

Objetivo [1]		Número do projeto [2]			Designação do projeto	Rubrica orçamental		Forma de realiz.	Fonte de Financiamento					Responsável	Datas (Mês/Ano)		Fases de Exec.	Pagamentos								Total previsto
																		Realizado em períodos anteriores	Estimativa realização do período t-1	Períodos seguintes							
Obj	Prg	Ano / Nº	Aç.	Sub Aç.	[3]	[4]		[5]	RG [6]	RP [7]	UE [8]	EMPR [9]	Financiam. não definido [ND]	[RSP]	Inicio [10]	Fim [11]	[12]	[13]	[14]	2023 [15]	2024 [16]	2025 [17]	2026 [18]	2027 [19]	2028 e seg. [20]	[21] = [ND] + [13] +...+ [20]
01					EDUCAÇÃO					36 278 537								6 544 029		7 922 764	10 744 638	9 092 955	1 674 152	200 000	100 000	36 278 538
01	001				PROJETOS E INICIATIVAS					1 065 005								411 069		423 935	115 000	115 000				1 065 004
01	001	20/5296			Projeto Toca a Rufar - Comparticipação financeira	02	040701	O		635 620				32.0	01/20	12/23	2	236 020		199 600	100 000	100 000				635 620
01	001	21/5102			Oferta Inicío Ano Letivo	02	020115	O		85 631				32.0	01/21	12/23	2	50 883		34 748						85 631
01	001	22/5000			Programa de Recepção à Comunidade Educativa					73 589								32 889		40 700						73 589
01	001	22/5000	1		Aquisição de serviços	02	020225	O		73 489				32.0	01/22	12/23	0	32 889		40 600						73 489
01	001	22/5000	2		Aquisição de bens	02	020121	O		100				32.0	01/22	12/23	0			100						100
01	001	22/5003			Plano Educativo Municipal					51 241								24 351		26 890						51 241
01	001	22/5003	1		Comparticipação financeira	02	040301	O		47 540				32.0	01/22	12/23	0	22 500		25 040						47 540
01	001	22/5003	2		Aquisição de serviços	02	020225	O		3 601				32.0	01/22	12/23	0	1 851		1 750						3 601
01	001	22/5003	3		Aquisição de bens	02	020121	O		100				32.0	01/22	12/23	0			100						100
01	001	22/5004			Apoio ao Movimento Associativo de Pais e às suas atividades	02	040701	O		9 050				32.0	01/22	12/23	0	4 500		4 550						9 050
01	001	22/5011			Projeto Kid 's Guernica - dinamização das escolas da rede pública da região de Setúbal	02	020225	O		100				32.0	01/22	12/23	0			100						100
01	001	22/5014			Programa de apoio à imprensa e à rádio escolar					29 377								23 691		5 686						29 377
01	001	22/5014	1		Comparticipação financeira	02	040301	O		24 500				32.0	01/22	12/23	0	21 950		2 550						24 500
01	001	22/5014	2		Aquisição de serviços	02	020225	O		4 627				32.0	01/22	12/23	0	1 741		2 886						4 627
01	001	22/5014	3		Aquisição de bens	02	020121	O		250				32.0	01/22	12/23	0			250						250
01	001	22/5015			Feira de Projetos Educativos					63 751								2 356		61 395						63 751
01	001	22/5015	1		Comparticipação financeira	02	040301	O		2 601				32.0	01/22	12/23	0	2 356		245						2 601
01	001	22/5015	2		Aquisição de serviços	02	020225	O		61 050				32.0	01/22	12/23	0			61 050						61 050
01	001	22/5015	3		Aquisição de bens	02	020121	O		100				32.0	01/22	12/23	0			100						100
01	001	22/5016			Revisão da Carta Educativa Municipal do Seixal					200										200						200
01	001	22/5016	1		Aquisição de serviços	02	020225	O		100				32.0	01/22	12/23	0			100						100
01	001	22/5016	2		Aquisição de bens	02	020121	O		100				32.0	01/22	12/23	0			100						100
01	001	22/5183			Agenda do professor	02	020115	O		15 000				32.0	01/22	12/23	0	7 500		7 500						15 000
01	001	22/5185			Projeto Desfiles de Carnaval	02	040301	O		6 650				32.0	01/22	12/23	0			6 650						6 650
01	001	22/5186			Projeto Viver o Teatro nas escolas	02	020225	O		100				32.0	01/22	12/23	0			100						100
01	001	22/5187			Dia Mundial da Criança	02	020225	O		5 766				32.0	01/22	12/23	0			5 766						5 766
01	001	22/5188			Projeto Marchas Populares	02	040301	O		43 930				32.0	01/22	12/23	0	28 880		15 050						43 930
01	001	23/5400			Implementação de hortas pedagógicas nas escolas e JI	02	020121	O		45 000				32.0	01/23	12/25	0			15 000	15 000	15 000				45 000
01	002				OBRAS E EQUIPAMENTOS					2 041 047								109 868		231 079	1 000 100	200 000	200 000	200 000	100 000	2 041 047
01	002	22/5116			Apoio à construção de pavilhões desportivos escolares do 2º e 3º ciclos do EB em Corroios, Vale de Milhaços, Cruz de Pau, Pinhal de Frades e Escola Secundária João de Barros	02	080701	E		700 200				32.0	01/22	12/29	0			100	100	200 000	200 000	200 000	100 000	700 200
01	002	22/5189			Comparticipação financeira para equipamentos educativos	02	080701	O		110 388				32.0	01/22	12/23	0	109 868		520						110 388
01	002	23/5307			Comparticipação Financeira para equipamentos educativos	02	080701	O		52 184				32.0	01/23	12/23	0			52 184						52 184
01	002	23/5328			Novo espaço de ensino profissional - comparticipação financeira	02	080701	O		78 275				32.0	01/23	12/23	0			78 275						78 275
01	002	23/5401			Requalificação e ampliação das escolas do 2º e 3º ciclo e secundárias - elaboração de projetos	02	020214	O		1 100 000				32.0	01/23	12/24	0			100 000	1 000 000					1 100 000
01	003				FUNCIONAMENTO					33 172 485								6 023 091		7 267 750	9 629 538	8 777 955	1 474 152			33 172 486

Município do Seixal

AMR - Atividades Mais Relevantes para 2023

Objetivo [1]		Número do projeto [2]			Designação do projeto	Rubrica orçamental		Forma de realiz.	Fonte de Financiamento					Responsável	Datas (Mês/Ano)		Fases de Exec.	Pagamentos								Total previsto
																		Realizado em períodos anteriores	Estimativa realização do período t-1	Períodos seguintes						
Obj	Prg	Ano / Nº	Aç.	Sub Aç.	[3]		[4]	[5]	RG [6]	RP [7]	UE [8]	EMPR [9]	Financiam. não definido [ND]	[RSP]	Inicio [10]	Fim [11]	[12]	[13]	[14]	2023 [15]	2024 [16]	2025 [17]	2026 [18]	2027 [19]	2028 e seg. [20]	[21] = [ND] + [13] +...+ [20]
01	003	21/5076			Fornecimento de gás em instalações educativas	02	02010299	O		131 786				32.0	01/21	12/25	2	40 340		41 446	25 000	25 000				131 786
01	003	21/5078			Aquisição de material didático para os jardins de infância e escolas básicas	02	020120	O		154 585				32.0	01/21	12/23	2	146 223		8 362						154 585
01	003	21/5081			Manutenção dos elevadores das escolas	02	020219	O		6 246				32.0	01/21	12/24	0	3 956		1 790	500					6 246
01	003	21/5084			Aluguer de viaturas	02	020210	O		125 543				32.0	01/21	12/23	2	101 793		23 750						125 543
01	003	21/5086			Aquisição de material de consumo hoteleiro	02	020113	O		16 206				32.0	01/21	12/23	2	11 666		4 540						16 206
01	003	21/5090			Aquisição de bens	02	020121	O		17 434				32.0	01/21	12/23	2	11 930		5 504						17 434
01	003	21/5091			Aquisição de serviços	02	020225	O		80 949				32.0	01/21	12/23	2	64 238		16 711						80 949
01	003	21/5124			Protocolos de cooperação e apoio a Programas de Desenvolvimento com agentes educativos - Comparticipação financeira - prolongamento de horários (AAAF)	02	040701	O		700				32.0	01/21	12/23	2			350	350					700
01	003	21/5749			Intervenções em Escolas Básicas	02	020121	O		22 095				29.0	01/21	12/23	3	21 734		361						22 095
01	003	22/5001			Alargamento da rede de bibliotecas escolares					25 300								16 800		8 500						25 300
01	003	22/5001	1		Aquisição de bens	02	020121	O		100				32.0	01/22	12/23	0			100						100
01	003	22/5001	2		Comparticipação financeira	02	040301	O		25 200				32.0	01/22	12/23	0	16 800		8 400						25 200
01	003	22/5005			Valorização da educação especial e dos alunos com necessidades educativas especiais, contribuindo para a sua plena integração	02	040301	O		14 400				32.0	01/22	12/23	0	7 200		7 200						14 400
01	003	22/5009			Bolsas de estudo nas áreas do ensino profissional e artístico, universidade e secundária	02	040802	O		139 250				32.0	01/22	12/23	0	79 250		60 000						139 250
01	003	22/5010			Ação social escolar					14 581 519								3 283 173		2 699 506	4 260 656	3 722 519	615 666			14 581 520
01	003	22/5010	1		Auxílios económicos diretos	02	040301	O		88 562				32.0	01/22	12/23	0	88 008		554						88 562
01	003	22/5010	2		Refeições escolares	02	020105	O		14 303 955				32.0	01/22	12/26	0	3 081 458		2 623 656	4 260 656	3 722 519	615 666			14 303 955
01	003	22/5010	3		Transportes escolares	02	020210	O		189 002				32.0	01/22	12/23	0	113 706		75 296						189 002
01	003	22/5012			Apoio ao Pólo do Seixal da Escola de Música do Conservatório Nacional, com alargamento ao 3º ciclo					19 200								9 500		9 700						19 200
01	003	22/5012	1		Comparticipação financeira	02	040701	O		19 000				32.0	01/22	12/23	0	9 500		9 500						19 000
01	003	22/5012	2		Aquisição de bens	02	020121	O		100				32.0	01/22	12/23	0			100						100
01	003	22/5012	3		Aquisição de serviços	02	020225	O		100				32.0	01/22	12/23	0			100						100
01	003	22/5018			Funcionamento dos jardins de infância e escolas do ensino básico					77 541								31 779		45 762						77 541
01	003	22/5018	1		Comparticipação financeira	02	040301	O		77 341				32.0	01/22	12/23	0	31 779		45 562						77 341
01	003	22/5018	2		Aquisição de serviços	02	020225	O		100				32.0	01/22	12/23	0			100						100
01	003	22/5018	3		Aquisição de bens	02	020121	O		100				32.0	01/22	12/23	0			100						100
01	003	22/5231			Encargos ao abrigo do processo de transferência de competências do Estado Central para as Autarquias na àrea da Educação, no âmbito do Decreto-Lei n.º 21/2019 de 30 de janeiro					17 759 731								2 193 510		4 334 268	5 343 032	5 030 436	858 486			17 759 732
01	003	22/5231	2		Apoios alimentares - leite escolar	04	040301	O		527 048				32.0	01/22	12/25	0	105 409		140 547	140 546	140 546				527 048
01	003	22/5231	3		Apoios alimentares - PGR 1º Ciclo	04	020105	O		349 657				32.0	01/22	12/25	0			116 553	116 552	116 552				349 657
01	003	22/5231	4		Apoios alimentares - Refeitórios 2,3 e Sec	04	020105	O		5 774 932				32.0	01/22	12/26	0	249 490		1 105 398	2 007 077	1 694 481	718 486			5 774 932
01	003	22/5231	5		Transportes - circuitos especiais	04	040301	O		1 554 417				32.0	01/22	12/25	0	310 883		414 512	414 511	414 511				1 554 417
01	003	22/5231	6		Escola a tempo inteiro	04	040301	O		2 695 895				32.0	01/22	12/25	0	310 883		816 878	784 067	784 067				2 695 895
01	003	22/5231	7		Encargos das instalações - funcionamento	04	040301	O		3 777 352				32.0	01/22	12/25	0	363 342		1 138 004	1 138 003	1 138 003				3 777 352
01	003	22/5231	8		Encargos das instalações - conservação	04	040301	O		2 660 330				32.0	01/22	12/25	0	853 502		602 276	602 276	602 276				2 660 330
01	003	22/5231	10		Aquisição leite escolar para as escolas dos 1º ciclo e Pré-escolar	04	020105	O		420 100				32.0	01/22	12/26	0			100	140 000	140 000	140 000			420 100

Município do Seixal

AMR - Atividades Mais Relevantes para 2023

Objetivo [1]		Número do projeto [2]			Designação do projeto	Rubrica orçamental		Forma de realiz.	Fonte de Financiamento					Responsável	Datas (Mês/Ano)		Fases de Exec.	Pagamentos								Total previsto
																		Realizado em períodos anteriores	Estimativa realização do período t-1	Períodos seguintes							
Obj	Prg	Ano / Nº	Aç.	Sub Aç.					RG	RP	UE	EMPR	Financiam. não definido		Início	Fim				2023	2024	2025	2026	2027	2028 e seg.	
					[3]	[4]		[5]	[6]	[7]	[8]	[9]	[ND]	[RSP]	[10]	[11]	[12]	[13]	[14]	[15]	[16]	[17]	[18]	[19]	[20]	[21] = [ND] + [13] +...+ [20]
02					AÇÃO SOCIAL					19 716 453								1 580 991		4 776 517	5 070 714	4 116 631	1 260 800	1 410 800	1 500 000	19 716 453
02	001				PROJETOS E INICIATIVAS					3 173 252								854 231		867 918	773 236	677 867				3 173 252
02	001	21/5752			Apoio às Instituições de Cariz Social - Comparticipação financeira	02	080701	O		361 892				20.0	01/21	12/24	0	304 907		56 485	500					361 892
02	001	22/5019			Plano Desenvolvimento Social do Seixal - Rede Social do Seixal					15 328								1 830		13 498						15 328
02	001	22/5019	1		Aquisição de serviços	02	020225	O		13 881				20.0	01/22	12/23	0	1 343		12 538						13 881
02	001	22/5019	2		Aquisição de bens	02	020121	O		1 447				20.0	01/22	12/23	0	487		960						1 447
02	001	22/5020			Carta Social Municipal do Seixal					200										200						200
02	001	22/5020	1		Aquisição de serviços	02	020225	O		100				20.0	01/22	12/23	0			100						100
02	001	22/5020	2		Aquisição de bens	02	020121	O		100				20.0	01/22	12/23	0			100						100
02	001	22/5021			Apoio ao Idoso - Projetos e iniciativas					308 165								232 114		50 950	25 100					308 164
02	001	22/5021	1		Comparticipação financeira	02	040701	O		231 246				20.0	01/22	12/24	0	228 446		2 700	100					231 246
02	001	22/5021	2		Aquisição de serviços	02	020225	O		76 819				20.0	01/22	12/24	0	3 669		48 150	25 000					76 819
02	001	22/5021	3		Aquisição de bens	02	020121	O		100				20.0	01/22	12/23	0			100						100
02	001	22/5029			Apoio à deficiência - Projetos e iniciativas					72 080								64 563		7 018	499					72 080
02	001	22/5029	1		Comparticipação financeira	02	040701	O		53 999				20.0	01/22	12/23	0	53 400		100	499					53 999
02	001	22/5029	2		Aquisição de serviços	02	020225	O		17 981				20.0	01/22	12/23	0	11 163		6 818						17 981
02	001	22/5029	3		Aquisição de bens	02	020121	O		100				20.0	01/22	12/23	0			100						100
02	001	22/5037			Plano Municipal para a Igualdade de Género e Oportunidades					32 267								1 697		18 983	11 587					32 267
02	001	22/5037	1		Comparticipação financeira	02	040701	O		100				20.0	01/22	12/23	0			100						100
02	001	22/5037	2		Aquisição de serviços	02	020225	O		32 067				20.0	01/22	12/24	0	1 697		18 783	11 587					32 067
02	001	22/5037	3		Aquisição de bens	02	020121	O		100				20.0	01/22	12/23	0			100						100
02	001	22/5038			Apoio à Infância - Projetos e iniciativas					20 700								17 050		3 650						20 700
02	001	22/5038	1		Comparticipação financeira	02	040701	O		17 500				20.0	01/22	12/23	0	16 500		1 000						17 500
02	001	22/5038	2		Aquisição de serviços	02	020225	O		3 100				20.0	01/22	12/23	0	550		2 550						3 100
02	001	22/5038	3		Aquisição de bens	02	020121	O		100				20.0	01/22	12/23	0			100						100
02	001	22/5043			Centro de Ajudas Técnicas					20 942								15 191		5 751						20 942
02	001	22/5043	1		Comparticipação financeira	02	040701	O		20 131				20.0	01/22	12/23	0	14 900		5 231						20 131
02	001	22/5043	2		Aquisição de serviços	02	020225	O		711				20.0	01/22	12/23	0	291		420						711
02	001	22/5043	3		Aquisição de bens	02	020121	O		100				20.0	01/22	12/23	0			100						100
02	001	22/5044			Comunidades Migrantes e Religiosas - Projetos e Iniciativas					93 500								31 349		52 151	10 000					93 500
02	001	22/5044	1		Comparticipação financeira	02	040701	O		39 069				20.0	01/22	12/24	0	11 250		17 819	10 000					39 069
02	001	22/5044	2		Aquisição de serviços	02	020225	O		53 931				20.0	01/22	12/23	0	20 099		33 832						53 931
02	001	22/5044	3		Aquisição de bens	02	020121	O		500				20.0	01/22	12/23	0			500						500
02	001	22/5046			Dinamização da Comunidade Juvenil					4 150								2 450		1 700						4 150
02	001	22/5046	1		Comparticipação financeira	02	040701	O		2 500				20.0	01/22	12/23	0	2 000		500						2 500
02	001	22/5046	2		Aquisição de serviços	02	020225	O		1 550				20.0	01/22	12/23	0	450		1 100						1 550
02	001	22/5046	3		Aquisição de bens	02	020121	O		100				20.0	01/22	12/23	0			100						100
02	001	22/5048			Dinamização das Comunidades Ciganas					41 193								11 369		11 300	18 524					41 193
02	001	22/5048	1		Comparticipação financeira	02	040701	O		12 800				20.0	01/22	12/24	0	1 400		1 400	10 000					12 800
02	001	22/5048	2		Aquisição de serviços	02	020225	O		27 493				20.0	01/22	12/24	0	9 269		9 700	8 524					27 493

Município do Seixal

AMR - Atividades Mais Relevantes para 2023

Objetivo [1] Obj	Prg	Número do projeto [2] Ano / Nº	Aç.	Sub Aç.	Designação do projeto [3]	Rubrica orçamental [4]		Forma de realiz. [5]	Fonte de Financiamento RG [6]	RP [7]	UE [8]	EMPR [9]	Financiam. não definido [ND]	Responsável [RSP]	Datas (Mês/Ano) Inicio [10]	Fim [11]	Fases de Exec. [12]	Pagamentos Realizado em períodos anteriores [13]	Estimativa realização do período t-1 [14]	Períodos seguintes 2023 [15]	2024 [16]	2025 [17]	2026 [18]	2027 [19]	2028 e seg. [20]	Total previsto [21] = [ND] + [13] +...+ [20]
02	001	22/5048	3		Aquisição de bens	02	020121	O		100				20.0	01/22	12/23	0			100						100
02	001	22/5048	4		Trabalhos especializados	02	020220	O		800				20.0	01/22	12/23	0	700		100						800
02	001	22/5051			Educação pela Paz					36 389								11 289		15 100	10 000					36 389
02	001	22/5051	1		Comparticipação financeira	02	040701	O		25 500				20.0	01/22	12/24	0	5 500		10 000	10 000					25 500
02	001	22/5051	2		Aquisição de serviços	02	020225	O		10 789				20.0	01/22	12/23	0	5 789		5 000						10 789
02	001	22/5051	3		Aquisição de bens	02	020121	O		100				20.0	01/22	12/23	0			100						100
02	001	22/5194			Apoio à inserção social de pessoas sem abrigo					10 000								3 000		7 000						10 000
02	001	22/5194	1		Comparticipação financeira	02	040701	O		9 900				20.0	01/22	12/23	0	3 000		6 900						9 900
02	001	22/5194	2		Aquisição de serviços	02	020225	O		100				20.0	01/22	12/23	0			100						100
02	001	22/5195			Projeto intergeracional de apoio ao movimento associativo	02	040701	O		100				20.0	01/22	12/23	0			100						100
02	001	22/5200			Gabinete de Apoio às Vitimas de Violência Doméstica					10 200								5 000		5 200						10 200
02	001	22/5200	1		Comparticipação financeira	02	040701	O		10 000				20.0	01/22	12/23	0	5 000		5 000						10 000
02	001	22/5200	2		Aquisição de serviços	02	020225	O		100				20.0	01/22	12/23	0			100						100
02	001	22/5200	3		Aquisição de bens	02	020121	O		100				20.0	01/22	12/23	0			100						100
02	001	22/5232			Plano de Ação da Operação Integrada Local da Freguesia de Amora					880 653								66 476		324 187	268 806	221 184				880 653
02	001	22/5232	1		Comparticipação Financeira	02	040701	O		753 403				20.0	01/22	12/25	0	66 476		285 687	210 556	190 684				753 403
02	001	22/5232	2		Aquisição de Serviços	02	020220	O		127 250				20.0	01/22	12/25	0			38 500	58 250	30 500				127 250
02	001	22/5233			Plano de Ação da Operação Integrada Local da União de Freguesias do Seixal, Arrentela e Aldeia de Paio Pires					1 265 493								85 945		294 645	428 220	456 683				1 265 493
02	001	22/5233	1		Comparticipação Financeira	02	040701	O		638 474				20.0	01/23	12/25	0	85 945		261 695	157 020	133 814				638 474
02	001	22/5233	2		Aquisição de Serviços	02	020220	O		627 019				20.0	01/23	12/25	0			32 950	271 200	322 869				627 019
02	002				OBRAS E EQUIPAMENTOS					11 332 464								441 851		2 381 899	2 608 714	1 750 000	1 250 000	1 400 000	1 500 000	11 332 464
02	002	22/5023			Requalificação dos equipamentos sociais do concelho					1 034 726								134 326		300	100	200 000	200 000	100 000	400 000	1 034 726
02	002	22/5023	1		Comparticipação financeira	02	080701	O		1 034 526				20.0	01/22	12/29	0	134 326		100	100	200 000	200 000	100 000	400 000	1 034 526
02	002	22/5023	2		Aquisição de serviços	02	020225	O		100				20.0	01/22	12/23	0			100						100
02	002	22/5023	3		Aquisição de bens	02	020121	O		100				20.0	01/22	12/23	0			100						100
02	002	22/5024			Apoio às candidaturas de lares sociais de idosos					914 631								114 231		300	100	200 000	100 000	100 000	400 000	914 631
02	002	22/5024	1		Comparticipação financeira	02	080701	O		914 431				20.0	01/22	12/29	0	114 231		100	100	200 000	100 000	100 000	400 000	914 431
02	002	22/5024	2		Aquisição de serviços	02	020225	O		100				20.0	01/22	12/23	0			100						100
02	002	22/5024	3		Aquisição de bens	02	020121	O		100				20.0	01/22	12/23	0			100						100
02	002	22/5028			Projeto Lar Social de Idosos de Amora - Comparticipação financeira	02	080701	O		10				20.0	01/22	12/23	0			10						10
02	002	22/5031			Equipamentos de apoio à deficiência em Corroios, Fernão Ferro, Aldeia de Paio Pires e outros					992 364								192 064		200	100	200 000	200 000	200 000	200 000	992 364
02	002	22/5031	1		Comparticipação financeira	02	080701	O		992 264				20.0	01/22	12/29	0	192 064		100	100	200 000	200 000	200 000	200 000	992 264
02	002	22/5031	2		Comparticipação financeira - projetos e iniciativas	02	040701	O		100				20.0	01/22	12/23	0			100						100
02	002	22/5032			CERCISA					400										400						400
02	002	22/5032	1		Comparticipação financeira	02	040701	O		400				20.0	01/22	12/23	0			400						400
02	002	22/5033			Creche Sonho Azul					212 612										12 612	200 000					212 612
02	002	22/5033	1		Comparticipação financeira	02	080701	O		212 512				20.0	01/22	12/23	0			12 512	200 000					212 512
02	002	22/5033	2		Comparticipação financeira - projetos e iniciativas	02	040701	O		100				20.0	01/22	12/23	0			100						100

Município do Seixal

AMR - Atividades Mais Relevantes para 2023

Objetivo [1]		Número do projeto [2]			Designação do projeto	Rubrica orçamental		Forma de realiz.	Fonte de Financiamento					Responsável	Datas (Mês/Ano)		Fases de Exec.	Pagamentos								Total previsto
																		Realizado em períodos anteriores	Estimativa realização do período t-1	Períodos seguintes							
Obj	Prg	Ano / Nº	Aç.	Sub Aç.	[3]	[4]		[5]	RG [6]	RP [7]	UE [8]	EMPR [9]	Financiam. não definido [ND]	[RSP]	Inicio [10]	Fim [11]	[12]	[13]	[14]	2023 [15]	2024 [16]	2025 [17]	2026 [18]	2027 [19]	2028 e seg. [20]	[21] = [ND] + [13] +...+ [20]
02	002	22/5034			Apoio à construção de Creches Sociais do CASM, CAPA, CRIAR-T, ASSTAS e outras					2 347 653								1 230		1 338 009	8 414	250 000	250 000	500 000		2 347 653
02	002	22/5034	1		Comparticipação financeira	02	080701	O		2 347 653				20.0	01/22	12/27	0	1 230		1 338 009	8 414	250 000	250 000	500 000		2 347 653
02	002	22/5039			Casa Abrigo					452 184										52 184	200 000	200 000				452 184
02	002	22/5039	1		Comparticipação financeira	02	080701	O		452 184				20.0	01/22	12/25	0			52 184	200 000	200 000				452 184
02	002	22/5049			Espaço Multicultural					452 184										52 184	200 000	200 000				452 184
02	002	22/5049	1		Comparticipação financeira	02	080701	O		452 184				20.0	01/22	12/25	0			52 184	200 000	200 000				452 184
02	002	23/5113			Obras e Requalificação de Equipamentos Sociais (ERPI de Fernão Ferro e Casal do Marco, Creches CAPA, CRIAR´T e CASM, CERCISA, ANPAR, APCAS e outros) - Comparticipação Financeira	02	080701	O		2 730 700				20.0	01/23	12/29	0			230 700	500 000	500 000	500 000	500 000	500 000	2 730 700
02	002	23/5114			Apoio às candidaturas no âmbito do PRR - Comparticipação financeira	02	080701	O		2 195 000				20.0	01/23	12/24	0			695 000	1 500 000					2 195 000
02	003				FUNCIONAMENTO					5 210 737								284 909		1 526 700	1 688 764	1 688 764	10 800	10 800		5 210 737
02	003	21/5660			Atividades Transversais da DDSC					30 005								28 755		1 250						30 005
02	003	21/5660	1		Plano Anual de transportes para as instituições - Comparticipação financeira	02	040701	O		30 005				20.0	01/21	12/23	0	28 755		1 250						30 005
02	003	22/5022			Apoio social à ASSTAS	02	040701	O		500 000				30.0	01/22	12/23	0	250 000		250 000						500 000
02	003	22/5035			CPCJ - Comissão de Proteção de Crianças e Jovens					66 232								6 154		16 878	10 800	10 800	10 800	10 800		66 232
02	003	22/5035	1		Aquisição de serviços	02	020225	O		100				20.0	01/22	12/23	0			100						100
02	003	22/5035	2		Aquisição de bens	02	020121	O		12 132				20.0	01/22	12/23	0	6 154		5 978						12 132
02	003	22/5035	3		Rendas	02	020204	O		54 000				20.0	01/22	12/28	0			10 800	10 800	10 800	10 800	10 800		54 000
02	003	22/5191			Espaço Cidadania	02	020220	O		100				20.0	01/22	12/23	0			100						100
02	003	23/5394			Transferência de competências do Estado Central para as Autarquias na área da Ação Social, no âmbito do Decreto-Lei n.º 55/2020 de 12 de agosto					4 614 400										1 258 472	1 677 964	1 677 964				4 614 400
02	003	23/5394	1		Recursos Humanos - Contrato-Programa	05	040701	O		485 562				20.0	01/23	12/25	0			132 426	176 568	176 568				485 562
02	003	23/5394	2		Acordo SAAS - Serviço de Atendimento e Acompanhamento Social - Contrato-Programa	05	040701	O		850 814				20.0	01/23	12/25	0			232 040	309 387	309 387				850 814
02	003	23/5394	3		Protocolo RSI - Rendimento Social de Inserção - Contrato-Programa	05	040701	O		2 685 235				20.0	01/23	12/25	0			732 337	976 449	976 449				2 685 235
02	003	23/5394	4		Subsídios Eventuais - Contrato-Programa	05	040701	O		366 666				20.0	01/23	12/25	0			100 000	133 333	133 333				366 666
02	003	23/5394	5		Subsídios Eventuais - Apoio Direto ao Munícipe	05	040802	O		110 000				20.0	01/23	12/25	0			30 000	40 000	40 000				110 000
02	003	23/5394	6		Subsídios Eventuais - Aquisição de Serviços	05	020225	O		45 482				20.0	01/23	12/25	0			12 404	16 539	16 539				45 482
02	003	23/5394	7		Subsídios Eventuais - Aquisição de Bens	05	020121	O		45 482				20.0	01/23	12/25	0			12 404	16 539	16 539				45 482
02	003	23/5394	9		Instalações e Funcionamento - Aquisição de Bens	05	020121	O		12 581				20.0	01/23	12/25	0			3 431	4 575	4 575				12 581
02	003	23/5394	10		Instalações e Funcionamento - Aquisição de Serviços	05	020225	O		12 578				20.0	01/23	12/25	0			3 430	4 574	4 574				12 578
03					CULTURA					14 412 580								6 913 943		2 295 278	1 561 968	997 100	997 100	897 100	750 091	14 412 580
03	001				PROJETOS E INICIATIVAS					5 945 852								2 285 127		1 784 665	310 060	472 000	472 000	372 000	250 000	5 945 852
03	001	21/5619			Candidatura "Cultura para todos" (POR2020)	02	020225	O		48 854				18.0	01/21	12/23	3	6 700		42 154						48 854
03	001	21/5620			Programação Cultural em Rede/AML	02	020225	O		64 790				18.0	01/21	12/23	0	64 690		100						64 790
03	001	21/5633			Ações Educativas de animação, formação e divulgação cultural e educativa					49 667								22 949		26 718						49 667
03	001	21/5633	1		Aquisição de serviços	02	020225	O		47 895				18.0	01/21	12/23	0	21 881		26 014						47 895
03	001	21/5633	2		Aquisição de bens	02	020121	O		1 772				18.0	01/21	12/23	0	1 068		704						1 772
03	001	22/5036			Plano Municipal de Desenvolvimento Cultural do Seixal					200										200						200

Município do Seixal

AMR - Atividades Mais Relevantes para 2023

Objetivo [1] Obj	Prg	Número do projeto [2] Ano / Nº	Aç.	Sub Aç.	Designação do projeto [3]	Rubrica orçamental [4]		Forma de realiz. [5]	Fonte de Financiamento RG [6]	RP [7]	UE [8]	EMPR [9]	Financiam. não definido [ND]	Responsável [RSP]	Datas (Mês/Ano) Inicio [10]	Fim [11]	Fases de Exec. [12]	Pagamentos Realizado em períodos anteriores [13]	Estimativa realização do período t-1 [14]	Períodos seguintes 2023 [15]	2024 [16]	2025 [17]	2026 [18]	2027 [19]	2028 e seg. [20]	Total previsto [21] = [ND] + [13] +...+ [20]
03	001	22/5036	1		Aquisição de serviços	02	020225	O		100				18.0	01/22	12/23	0			100						100
03	001	22/5036	2		Aquisição de bens	02	020121	O		100				18.0	01/22	12/23	0			100						100
03	001	22/5041			Carta Municipal de Equipamentos Culturais					200										200						200
03	001	22/5041	1		Aquisição de serviços	02	020225	O		100				18.0	01/22	12/23	0			100						100
03	001	22/5041	2		Aquisição de bens	02	020121	O		100				18.0	01/22	12/23	0			100						100
03	001	22/5045			Eventos Culturais:Seixal Jazz, Festas Populares, Comemorações 25 de Abril, Festival de Teatro, Seixal Cultural, Verão na Fidalga, Seixal World Music, Festival Maio, Festival Desconcentra, Seixal Rock e outros					3 740 795								1 757 178		1 280 637	102 980	200 000	200 000	100 000	100 000	3 740 795
03	001	22/5045	1		Aquisição de serviços	02	020225	O		3 346 822				18.0	01/22	12/29	0	1 715 065		1 278 777	52 980	100 000	100 000	50 000	50 000	3 346 822
03	001	22/5045	2		Aquisição de bens	02	020121	O		393 973				18.0	01/22	12/29	0	42 113		1 860	50 000	100 000	100 000	50 000	50 000	393 973
03	001	22/5047			Dinamização de atividades culturais no Fórum Cultural, Cinema S. Vicente, Oficina Artes Manuel Cargaleiro, Centro Internacional de Medalha Contemporânea, Armazém 56-Arte Sx, Auditório Municipal de Miratejo e Galerias Municipais					864 108								160 525		186 703	116 880	100 000	100 000	100 000	100 000	864 108
03	001	22/5047	1		Aquisição de serviços	02	020225	O		518 580				18.0	01/22	12/29	0	69 706		181 994	66 880	50 000	50 000	50 000	50 000	518 580
03	001	22/5047	2		Aquisição de bens	02	020121	O		259 270				18.0	01/22	12/29	0	4 561		4 709	50 000	50 000	50 000	50 000	50 000	259 270
03	001	22/5047	3		Programação regular	02	020220	O		86 258				18.0	01/22	12/23	0	86 258								86 258
03	001	22/5050			Promoção do Teatro					652 729								139 050		97 579	50 100	122 000	122 000	122 000		652 729
03	001	22/5050	1		Comparticipação financeira	02	040701	O		416 500				18.0	01/22	12/27	0	123 750		76 650	100	72 000	72 000	72 000		416 500
03	001	22/5050	2		Aquisição de serviços	02	020225	O		195 800				18.0	01/22	12/27	0	15 300		20 500	40 000	40 000	40 000	40 000		195 800
03	001	22/5050	3		Aquisição de bens	02	020121	O		40 429				18.0	01/22	12/27	0			429	10 000	10 000	10 000	10 000		40 429
03	001	22/5054			Prémio Literário Eufrázio Filipe	02	040701	O		8 100				18.0	01/22	12/23	0			8 100						8 100
03	001	22/5057			Apoio ao Movimento Associativo Cultural	02	040701	O		377 738				18.0	01/22	12/29	0	107 865		69 773	100	50 000	50 000	50 000	50 000	377 738
03	001	22/5060			Festivais de bandas filarmónicas	02	040701	O		3 488				18.0	01/22	12/23	0	1 250		2 238						3 488
03	001	22/5061			Projetos do Ecomuseu Municipal do Seixal					39 984								6 876		33 108						39 984
03	001	22/5061	1		Comparticipação financeira	02	040701	O		14 890				18.0	01/22	12/23	0			14 890						14 890
03	001	22/5061	2		Aquisição de bens	02	020121	O		5 273				18.0	01/22	12/23	0	1 145		4 128						5 273
03	001	22/5061	3		Aquisição de serviços	02	020225	O		19 821				18.0	01/22	12/23	0	5 731		14 090						19 821
03	001	22/5063			Projetos da Biblioteca Municipal do Seixal					40 099								18 045		22 055						40 100
03	001	22/5063	1		Comparticipação financeira	02	040701	O		350				18.0	01/22	12/23	0			350						350
03	001	22/5063	2		Aquisição de bens	02	020121	O		2 985				18.0	01/22	12/23	0	1 490		1 495						2 985
03	001	22/5063	3		Aquisição de serviços	02	020225	O		36 764				18.0	01/22	12/23	0	16 554		20 210						36 764
03	001	23/5150			Arte Pública - Aquisição de Serviços	02	020220	O		25 100				18.0	01/23	12/24	0			100	25 000					25 100
03	001	23/5403			Cineclube - comparticipação financeira	02	040701	O		30 000				18.0	01/23	12/24	0			15 000	15 000					30 000
03	002				OBRAS E EQUIPAMENTOS					6 802 746								3 311 167		291 588	1 200 000	500 000	500 000	500 000	499 991	6 802 746
03	002	22/5058			Centro de Interpretação patrimonial do monumento nacional da Olaria Romana no Parque Urbano do Miratejo					100 200										200	100 000					100 200
03	002	22/5058	1		Aquisição de serviços	02	020225	O		50 100				18.0	01/22	12/23	0			100	50 000					50 100
03	002	22/5058	2		Aquisição de bens	02	020121	O		50 100				18.0	01/22	12/23	0			100	50 000					50 100
03	002	22/5062			Apoio à construção e aquisição de equipamentos do movimento associativo cultural - Toca a Rufar, Karma Drums, Associação Artes e outros	02	080701	O		6 702 446				18.0	01/22	12/29	0	3 311 167		291 288	1 100 000	500 000	500 000	500 000	499 991	6 702 446
03	002	23/5153			Parque Urbano do Miratejo					100										100						100

Município do Seixal

AMR - Atividades Mais Relevantes para 2023

Objetivo [1]		Número do projeto [2]			Designação do projeto	Rubrica orçamental		Forma de realiz.	Fonte de Financiamento					Responsável	Datas (Mês/Ano)		Fases de Exec.	Pagamentos								Total previsto
																		Realizado em períodos anteriores	Estimativa realização do período t-1	Períodos seguintes							
Obj	Prg	Ano / Nº	Aç.	Sub Aç.	[3]		[4]	[5]	RG [6]	RP [7]	UE [8]	EMPR [9]	Financiam. não definido [ND]	[RSP]	Inicio [10]	Fim [11]	[12]	[13]	[14]	2023 [15]	2024 [16]	2025 [17]	2026 [18]	2027 [19]	2028 e seg. [20]	[21] = [ND] + [13] +...+ [20]
03	002	23/5153	1		Aquisição de serviços	02	020220	O		100				18.0	01/23	12/23	0			100						100
03	003				FUNCIONAMENTO					1 663 982								1 317 648		219 025	51 908	25 100	25 100	25 100	100	1 663 981
03	003	20/5144			Assistência técnica	02	020219	O		6 227				33.0	01/20	12/23	0	1 666		4 561						6 227
03	003	21/5181			Intervenções gerais de manutenção e reparação de bens e equipamentos					960 953								959 992		961						960 953
03	003	21/5181	1		Aquisição de serviços	02	020203	O		960 953				33.0	01/21	12/23	0	959 992		961						960 953
03	003	21/5207			Quotizações anuais em organizações nacionais e internacionais	02	06020305	O		137 200				33.0	01/21	12/27	0	6 450		30 750	25 000	25 000	25 000	25 000		137 200
03	003	21/5220			Investigação e estudo de património e acervo museológico					309								209		100						309
03	003	21/5220	1		Aquisição de serviços	02	020220	O		309				33.0	01/21	12/23	0	209		100						309
03	003	21/5226			Investigação e estudo de património e acervo museológico - Sitios e coleções em estudo					2 253								2 153		100						2 253
03	003	21/5226	1		Aquisição de serviços	02	020220	O		2 253				33.0	01/21	12/23	0	2 153		100						2 253
03	003	21/5577			Centro Internacional de Medalha Contemporânea - Funcionamento	02	020225	O		8 538				18.0	01/21	12/23	0	7 326		1 212						8 538
03	003	21/5613			Serviço Educativo da Cultura					12 683								9 423		3 260						12 683
03	003	21/5613	1		Aluguer de autocarros	02	020210	O		11 809				18.0	01/21	12/23	0	8 549		3 260						11 809
03	003	21/5613	2		Aluguer de autocarros	02	020210	O		874				18.0	01/21	12/23	0	874								874
03	003	21/5623			Biblioteca Municipal e Ecomuseu Municipal					48 962								31 430		17 531						48 961
03	003	21/5623	1		Aquisição de publicações periódicas	02	020118	O		27 344				18.0	01/21	12/23	0	18 148		9 196						27 344
03	003	21/5623	2		Aquisição de bens	02	020121	O		12 855				18.0	01/21	12/23	0	8 159		4 696						12 855
03	003	21/5623	3		Aquisição de serviços	02	020225	O		6 287				18.0	01/21	12/23	0	3 624		2 663						6 287
03	003	21/5623	4		Contratos de manutenção	02	020219	O		2 476				18.0	01/21	12/23	0	1 500		976						2 476
03	003	22/5055			Oficina de Artes Manuel Cargaleiro					88 909								73 122		12 817	2 970					88 909
03	003	22/5055	1		Aquisição de serviços	02	020225	O		83 288				18.0	01/22	12/24	0	68 390		11 928	2 970					83 288
03	003	22/5055	2		Aquisição de bens	02	020121	O		5 621				18.0	01/22	12/23	0	4 732		889						5 621
03	003	22/5056			Armazém 56-Arte Sx					5 685								2 675		3 010						5 685
03	003	22/5056	1		Aquisição de serviços	02	020225	O		5 675				18.0	01/22	12/24	0	2 675		3 000						5 675
03	003	22/5056	2		Aquisição de bens	02	020121	O		10				18.0	01/22	12/23	0			10						10
03	003	22/5059			Ecomuseu Municipal do Seixal					133 257								75 200		34 219	23 838					133 257
03	003	22/5059	1		Aquisição de serviços	02	020225	O		62 158				18.0	01/22	12/23	0	55 547		6 377	234					62 158
03	003	22/5059	2		Aquisição de bens	02	020121	O		15 646				18.0	01/22	12/23	0	11 420		4 226						15 646
03	003	22/5059	3		Trabalhos especializados	02	020220	O		55 453				18.0	01/22	12/23	0	8 233		23 616	23 604					55 453
03	003	22/5159			Encargos ao abrigo do processo de transferência de competências do Estado Central para as Autarquias, na área da Cultura, no âmbito do Dec-Lei 22/2019, 30/01	02	020220	O		600				18.0	01/22	12/29	0			100	100	100	100	100	100	600
03	003	22/5196			Bilheteira					8 325								3 075		5 250						8 325
03	003	22/5196	90		Dotação do ano anterior	02	020219			8 325								3 075		5 250						8 325
03	003	22/5197			Direitos de Autor e Licenciamentos	02	020225	O		136 095				18.0	01/22	12/23	0	110 507		25 588						136 095
03	003	22/5198			Edição de cartazes, programas e outros materiais de divulgação	02	020217	O		113 986				18.0	01/22	12/23	0	34 420		79 566						113 986
04					DESPORTO					28 827 277								19 134 111		4 983 839	1 419 326	1 220 000	1 420 000	400 000	250 000	28 827 276
04	001				PROJETOS E INICIATIVAS					3 618 339								2 837 741		580 598	200 000					3 618 339
04	001	22/5067			Seixalíada					517 709								84 185		253 524	180 000					517 709
04	001	22/5067	1		Comparticipação Financeiras	02	040701	O		133 400				28.0	01/22	12/23	0	53 100		80 300						133 400

Município do Seixal

AMR - Atividades Mais Relevantes para 2023

Objetivo [1] Obj	Objetivo [1] Prg	Número do projeto [2] Ano / Nº	Número do projeto [2] Aç.	Número do projeto [2] Sub Aç.	Designação do projeto [3]	Rubrica orçamental [4]		Forma de realiz. [5]	Fonte de Financiamento RG [6]	Fonte de Financiamento RP [7]	Fonte de Financiamento UE [8]	Fonte de Financiamento EMPR [9]	Fonte de Financiamento Financiam. não definido [ND]	Responsável [RSP]	Datas (Mês/Ano) Início [10]	Datas (Mês/Ano) Fim [11]	Fases de Exec. [12]	Pagamentos: Realizado em períodos anteriores [13]	Pagamentos: Estimativa realização do período t-1 [14]	Pagamentos: Períodos seguintes 2023 [15]	Pagamentos: Períodos seguintes 2024 [16]	Pagamentos: Períodos seguintes 2025 [17]	Pagamentos: Períodos seguintes 2026 [18]	Pagamentos: Períodos seguintes 2027 [19]	Pagamentos: Períodos seguintes 2028 e seg. [20]	Total previsto [21] = [ND] + [13] +...+ [20]
04	001	22/5067	2		Aquisição de Bens	02	020121	O		1 000				28.0	01/22	12/23	0			1 000						1 000
04	001	22/5067	3		Aquisição de Serviços	02	020225	O		339 366				28.0	01/22	12/23	0	7 142		152 224	180 000					339 366
04	001	22/5067	4		Apoio Policial	02	020218	O		43 943				28.0	01/22	12/23	0	23 943		20 000						43 943
04	001	22/5069			Movimento Associativo Desportivo					3 079 630								2 753 556		326 074						3 079 630
04	001	22/5069	1		Apoio a projetos e iniciativas	02	040701	O		3 009 130				28.0	01/22	12/23	0	2 695 556		313 574						3 009 130
04	001	22/5069	2		Apoio em transportes - comparticipação financeira	02	040701	O		70 500				28.0	01/22	12/23	0	58 000		12 500						70 500
04	001	23/5314			Gala do Desporto - Aquisição de serviços	02	020225	O		21 000				28.0	01/23	12/28	0			1 000	20 000					21 000
04	002				OBRAS E EQUIPAMENTOS					21 501 731								14 201 031		3 300 200	950 500	1 100 000	1 300 000	400 000	250 000	21 501 731
04	002	22/25			Apoio à construção do Centro Náutico do Seixal - comparticipação financeira	02	080701	O		750 200				28.0	01/22	12/27	0			100	100	250 000	250 000	250 000		750 200
04	002	22/5068			Movimento Associativo Desportivo - Requalificação dos equipamentos desportivos	02	080701	O		15 351 031				28.0	01/22	12/29	0	12 301 031		1 900 000	250 000	250 000	250 000	150 000	250 000	15 351 031
04	002	22/5072			Apoio à construção do Centro Náutico de Amora	02	080701	O		500 100				28.0	01/22	12/24	0	300 000		200 000	100					500 100
04	002	22/5073			Apoio à construção do Velódromo de Paio Pires - comparticipação financeira	02	080701	O		600 200				28.0	01/22	12/26	0			100	100	100 000	500 000			600 200
04	002	22/5076			Apoio à construção do Pavilhão Desportivo Municipal Cidade de Amora - comparticipação financeira	02	080701	O		1 600 100				28.0	01/22	12/26	0	1 100 000		500 000	100					1 600 100
04	002	22/5154			Requalificação do Estádio Municipal do Bravo - Comparticipação financeira	02	080701	O		500 000				28.0	01/22	12/25	0			200 000	200 000	100 000				500 000
04	002	22/5155			Apoio à construção do Complexo Desportivo do Pinhal do General-Comparticipação financeira	02	080701	O		1 600 100				28.0	01/22	12/26	0	500 000		400 000	100	400 000	300 000			1 600 100
04	002	23/5404			Complexo Ginásio Clube de Corroios - comparticipação financeira	02	080701	O		600 000				28.0	01/23	12/28	0			100 000	500 000					600 000
04	003				FUNCIONAMENTO					3 707 207								2 095 339		1 103 041	268 826	120 000	120 000			3 707 206
04	003	21/5397			Aquisição de serviços de contabilidade e consultoria fiscal para o AMA	02	020214	O		108 000				28.0	01/21	12/26	3	36 000		12 000	20 000	20 000	20 000			108 000
04	003	21/5408			Aquisição de serviços técnicos de apoio às atividades desportivas	02	020220	O		744 254				28.0	01/21	12/26	3	269 610		153 644	121 000	100 000	100 000			744 254
04	003	21/5413			Piscina Municipal de Corroios					520 989								314 798		191 190	15 001					520 989
04	003	21/5413	1		Aquisição de bens	02	020121	O		4 583				28.0	01/21	12/23	3	4 483		100						4 583
04	003	21/5413	2		Aquisição de serviços	02	020220	O		2 452				28.0	01/21	12/23	3	1 452		1 000						2 452
04	003	21/5413	3		Comparticipação Financeira	02	040701	O		513 954				28.0	01/21	12/24	0	308 863		190 090	15 001					513 954
04	003	21/5415			Piscina Municipal de Amora					426 177								262 391		163 393	393					426 177
04	003	21/5415	1		Aquisição de bens	02	020121	O		2 757				28.0	01/21	12/23	3	1 757		1 000						2 757
04	003	21/5415	3		Comparticipação Financeira	02	040701	O		423 420				28.0	01/21	12/24	0	260 634		162 393	393					423 420
04	003	21/5448			Pavilhões Desportivos Municipais					3 454										3 454						3 454
04	003	21/5448	2		Aquisição de serviços	02	020220	O		3 454				28.0	01/21	12/23	3			3 454						3 454
04	003	21/5459			Aquisição de produtos químicos de tratamento de água e desinfestantes para as piscinas municipais	02	020109	O		280 477				28.0	01/21	12/24	3	166 477		69 500	44 500					280 477
04	003	21/5460			Aquisição de serviço de vistoria para equipamentos desportivos municipais - Balizas e tabelas	02	020220	O		3 637				28.0	01/21	12/23	3	1 496		2 141						3 637
04	003	21/5461			Fornecimento de gás em equipamentos desportivos	02	02010299	O		641 677				28.0	01/21	12/24	3	601 606		15 071	25 000					641 677
04	003	21/5462			Manutenção dos elevadores	02	020219	O		12 559				28.0	01/21	12/24	3	1 378		1 181	10 000					12 559
04	003	21/5713			Aquisição de bens	02	020121	O		189 792				28.0	01/21	12/23	3	109 674		80 118						189 792
04	003	21/5714			Aquisição de serviços	02	020225	O		224 628				28.0	01/21	12/23	3	46 653		177 975						224 628
04	003	22/5071			Piscina Municipal de Aldeia de Paio Pires					502 121								285 257		183 932	32 932					502 121
04	003	22/5071	1		Aquisição de Bens	02	020121	O		1 546				28.0	01/22	12/23	0	546		1 000						1 546

Município do Seixal

AMR - Atividades Mais Relevantes para 2023

Objetivo [1]		Número do projeto [2]			Designação do projeto	Rubrica orçamental		Forma de realiz.	Fonte de Financiamento					Responsável	Datas (Mês/Ano)		Fases de Exec.	Pagamentos								Total previsto
																		Realizado em períodos anteriores	Estimativa realização do período t-1	Períodos seguintes							
Obj	Prg	Ano / Nº	Aç.	Sub Aç.	[3]		[4]	[5]	RG [6]	RP [7]	UE [8]	EMPR [9]	Financiam. não definido [ND]	[RSP]	Inicio [10]	Fim [11]	[12]	[13]	[14]	2023 [15]	2024 [16]	2025 [17]	2026 [18]	2027 [19]	2028 e seg. [20]	[21] = [ND] + [13] +...+ [20]
04	003	22/5071	3		Comparticipação Financeira	02	040701	O		500 575				28.0	01/22	12/24	0	284 711		182 932	32 932					500 575
04	003	23/5396			Prémios, condecorações e ofertas	02	020115	O		49 442				28.0	01/23	12/23	0			49 442						49 442
05					JUVENTUDE					1 955 182								240 935		553 764	255 483	255 000	250 000	250 000	150 000	1 955 182
05	001				PROJETOS E INICIATIVAS					449 299								240 935		208 364						449 299
05	001	21/5564			Ações Jovens					111 994								81 739		30 255						111 994
05	001	21/5564	1		Comparticipações financeiras	02	040701	O		102 265				22.0	01/21	12/23	3	79 665		22 600						102 265
05	001	21/5564	3		Aquisição de serviços	02	020225	O		9 729				22.0	01/21	12/23	0	2 074		7 655						9 729
05	001	21/5567			Seixal Férias					16 910								7 970		8 940						16 910
05	001	21/5567	1		Comparticipações financeiras	02	040701	O		16 910				22.0	01/21	12/23	3	7 970		8 940						16 910
05	001	22/5078			Plano Municipal para a Juventude					12 760								6 330		6 430						12 760
05	001	22/5078	1		Aquisição de Bens	02	020121	O		406				22.0	01/22	12/23	0	203		203						406
05	001	22/5078	2		Aquisição de Serviços	02	020225	O		100				22.0	01/22	12/23	0			100						100
05	001	22/5078	3		Estudos	02	020214	O		12 254				22.0	01/22	12/23	0	6 127		6 127						12 254
05	001	22/5079			Fórum Seixal Jovem					2 201										2 201						2 201
05	001	22/5079	1		Comparticipação Financeira	02	040701	O		100				22.0	01/22	12/23	0			100						100
05	001	22/5079	2		Aquisição de Bens	02	020121	O		100				22.0	01/22	12/23	0			100						100
05	001	22/5079	3		Aquisição de Serviços	02	020225	O		2 001				22.0	01/22	12/23	0			2 001						2 001
05	001	22/5081			Festival Street Art Seixal					58 172								25 556		32 616						58 172
05	001	22/5081	1		Aquisição de Bens	02	020121	O		9 531				22.0	01/22	12/23	0	4 265		5 266						9 531
05	001	22/5081	2		Aquisição de Serviços	02	020220	O		48 641				22.0	01/22	12/23	0	21 291		27 350						48 641
05	001	22/5082			Março Jovem					104 194								72 273		31 921						104 194
05	001	22/5082	1		Aquisição de Bens	02	020121	O		1 509				22.0	01/22	12/23	0	475		1 034						1 509
05	001	22/5082	2		Aquisição de Serviços	02	020220	O		102 685				22.0	01/22	12/23	0	71 798		30 887						102 685
05	001	22/5083			Espaço Arte Jovem					300										300						300
05	001	22/5083	1		Aquisição de Bens	02	020121	O		100				22.0	01/22	12/23	0			100						100
05	001	22/5083	2		Aquisição de Serviços	02	020220	O		100				22.0	01/22	12/23	0			100						100
05	001	22/5083	3		Comparticipação Financeira	02	040701	O		100				22.0	01/22	12/23	0			100						100
05	001	22/5084			Festival Liberdade	02	040701	O		100				22.0	01/22	12/23	0			100						100
05	001	22/5085			Apoio aos jovens com deficiência	02	040701	O		100				22.0	01/22	12/23	0			100						100
05	001	22/5190			A Escolamexe	02	020225	O		134 267				22.0	01/22	12/23	0	46 467		87 800						134 267
05	001	22/5192			Toca e Foge	02	020225	O		5 600				22.0	01/22	12/23	0	600		5 000						5 600
05	001	22/5193			Drive In Arte	02	020220	O		2 701				22.0	01/22	12/23	0			2 701						2 701
05	002				OBRAS E EQUIPAMENTOS					1 505 883										345 400	255 483	255 000	250 000	250 000	150 000	1 505 883
05	002	22/5030			Apoio à Construção da Pousada da Juventude	02	080701	O		905 483				22.0	01/22	12/29	0			5 000	483	250 000	250 000	250 000	150 000	905 483
05	002	23/10			Skate Parques Radicais nas várias Freguesias do Concelho					100										100						100
05	002	23/10	3		Aquisição de serviços	02	020225	O		100				22.0	01/23	12/23	0			100						100
05	002	23/5130			Seixal Criativo					600 300										340 300	255 000	5 000				600 300
05	002	23/5130	1		Aquisição de bens	02	020121	O		5 100				22.0	01/23	12/25	0			100	2 500	2 500				5 100
05	002	23/5130	2		Aquisição de serviços	02	020220	O		5 100				22.0	01/23	12/25	0			100	2 500	2 500				5 100
05	002	23/5130	3		Comparticipação financeira	02	040701	O		590 100				22.0	01/23	12/23	0			340 100	250 000					590 100
06					AMBIENTE E BEM-ESTAR ANIMAL					2 930 572								1 173 892		800 260	560 620	150 200	65 200	90 200	90 200	2 930 572

Município do Seixal

AMR - Atividades Mais Relevantes para 2023

Objetivo [1] Obj	Prg	Número do projeto [2] Ano / Nº	Aç.	Sub Aç.	Designação do projeto [3]	Rubrica orçamental [4]		Forma de realiz. [5]	Fonte de Financiamento RG [6]	RP [7]	UE [8]	EMPR [9]	Financiam. não definido [ND]	Responsável [RSP]	Datas (Mês/Ano) Início [10]	Fim [11]	Fases de Exec. [12]	Pagamentos: Realizado em períodos anteriores [13]	Estimativa realização do período t-1 [14]	Períodos seguintes 2023 [15]	2024 [16]	2025 [17]	2026 [18]	2027 [19]	2028 e seg. [20]	Total previsto [21] = [ND] + [13] +...+ [20]
06	001				PROJETOS E INICIATIVAS					203 451								25 999		148 905	28 547					203 451
06	001	22/5086			Carta Ambiental do Município do Seixal					2 892								1 775		1 117						2 892
06	001	22/5086	1		Aquisição de serviços	02	020225	O		1 719				13.0	01/22	12/23	0	886		833						1 719
06	001	22/5086	2		Aquisição de bens	02	020121	O		1 173				13.0	01/22	12/23	0	889		284						1 173
06	001	22/5089			Plano Municipal de Descarbonização	02	020214	O		100				13.0	01/22	12/23	0			100						100
06	001	22/5090			Dia Mundial da Árvore, Dia Mundial do Ambiente e outros					2 452								844		1 608						2 452
06	001	22/5090	1		Aquisição de serviços	02	020225	O		100				13.0	01/22	12/23	0			100						100
06	001	22/5090	2		Aquisição de bens	02	020121	O		2 352				13.0	01/22	12/23	0	844		1 508						2 352
06	001	22/5093			Apoio e cooperação com as associações ambientais					46 970								700		46 270						46 970
06	001	22/5093	1		Comparticipação financeira	02	040701	O		45 010				13.0	01/22	12/23	0			45 010						45 010
06	001	22/5093	2		Aquisição de serviços	02	020225	O		1 700				13.0	01/22	12/23	0	700		1 000						1 700
06	001	22/5093	3		Aquisição de bens	02	020121	O		260				13.0	01/22	12/23	0			260						260
06	001	22/5096			Iniciativas do Bem-Estar Animal	02	020225	O		17 340				26.0	01/22	12/23	0	10 234		7 106						17 340
06	001	22/5097			Descontaminação de solos e lagoas	02	020220	O		100				13.0	01/22	12/23	0			100						100
06	001	22/5142			Jardins Comunitários					95 383								6 269		89 114						95 383
06	001	22/5142	1		Aquisição de serviços	02	020225	O		95 283				24.0	01/22	12/23	0	6 269		89 014						95 283
06	001	22/5142	2		Aquisição de bens	02	020121	O		100				24.0	01/22	12/23	0			100						100
06	001	22/5199			Plano Metropolitano de Adaptação às Alterações Climáticas					100										100						100
06	001	22/5199	1		Monitorização	02	020220	O		100				13.0	01/22	12/23	0			100						100
06	001	22/5201			Projeto de Segurança Alimentar	02	020121	O		100				26.0	01/22	12/23	0			100						100
06	001	22/5202			Plano de Preservação de Polinizadores	02	020225	O		100				13.0	01/22	12/23	0			100						100
06	001	22/5203			Plano Municipal de Reflorestação	02	020220	O		28 647				24.0	01/22	12/24	0			100	28 547					28 647
06	001	22/5207			Projeto de Educação Ambiental e Valorização Animal	02	020225	O		9 267				13.0	01/22	12/23	0	6 177		3 090						9 267
06	003				FUNCIONAMENTO					2 727 121								1 147 892		651 355	532 073	150 200	65 200	90 200	90 200	2 727 120
06	003	16/5089			Aquisição de serviços do Plano Municipal de Redução do Ruido	02	020220	O		39 978				31.0	01/16	12/29	3			9 988	9 990	5 000	5 000	5 000	5 000	39 978
06	003	17/5119			Prestação de Serviços de avaliações acústicas de ruido ambiente para verificação de grau de incomodidade sonora	02	020214	O		68 776				31.0	01/17	12/29	3	12 785		5 991	10 000	10 000	10 000	10 000	10 000	68 776
06	003	20/5246			Gestão de áreas florestais e gestão de combustível	02	020220	O		1 009 396				24.0	01/20	12/29	3	345 459		209 942	203 995	50 000	50 000	75 000	75 000	1 009 396
06	003	20/5289			Higienização e salubridade	02	020202	O		3 746				26.0	01/20	12/23	3	780		2 966						3 746
06	003	21/5046			Avaliações acústicas de ruído ambiente para verificação de grau de incomodidade sonora	02	020214	O		6 396				31.0	01/21	12/23	3	1 968		4 428						6 396
06	003	21/5216			Manutenção de Zonas Verdes e Árvores	02	020220	O		748 557				24.0	01/21	12/25	3	423 310		115 247	135 000	75 000				748 557
06	003	21/5218			Aquisição de Materiais para espaços verdes	02	020117	O		66 990				24.0	01/21	12/24	3	23 718		33 272	10 000					66 990
06	003	21/5221			Aquisição de árvores e outras espécies	02	020121	O		202 887				24.0	01/21	12/24	3	65 322		84 777	52 788					202 887
06	003	21/5223			Aluguer de máquinas e viaturas	02	020220	O		129 537				24.0	01/21	12/24	3	93 529		11 008	25 000					129 537
06	003	21/5225			Aquisição de bens para os espaços verdes	02	020121	O		157 266				24.0	01/21	12/24	3	87 997		54 269	15 000					157 266
06	003	21/5229			Aquisição de consumíveis e produtos de manutenção regular para os espaços verdes, arborização e viveiro municipal	02	020117	O		54 417				24.0	01/21	12/24	3	30 835		8 582	15 000					54 417
06	003	21/5230			Aquisição de consumíveis e produtos para manutenção de máquinas	02	020117	O		59 824				24.0	01/21	12/24	3	26 686		18 138	15 000					59 824
06	003	21/5249			Aquisição de bens	02	020121	O		623				24.0	01/21	12/23	3	523		100						623

Município do Seixal

AMR - Atividades Mais Relevantes para 2023

Objetivo [1] Obj	Número do projeto [2] Prg	Ano / Nº	Aç.	Sub Aç.	Designação do projeto [3]	Rubrica orçamental [4]		Forma de realiz. [5]	Fonte de Financiamento RG [6]	RP [7]	UE [8]	EMPR [9]	Financiam. não definido [ND]	Responsável [RSP]	Datas (Mês/Ano) Inicio [10]	Fim [11]	Fases de Exec. [12]	Pagamentos: Realizado em períodos anteriores [13]	Estimativa realização do período t-1 [14]	Períodos seguintes 2023 [15]	2024 [16]	2025 [17]	2026 [18]	2027 [19]	2028 e seg. [20]	Total previsto [21] = [ND] + [13] +...+ [20]
06	003	21/5333			Produtos farmacológicos/Material de uso veterinário/Oxigénio	02	020111	O		38 541				26.0	01/21	12/24	3	23 442		10 099	5 000					38 541
06	003	21/5335			Parcerias com outras entidades	02	040701	O		5 700				26.0	01/21	12/23	3	3 200		2 500						5 700
06	003	21/5351			Serviços para recolha, transporte e destino final de subprodutos de origem animal	02	020225	O		35 947				26.0	01/21	12/24	3	8 339		12 608	15 000					35 947
06	003	22/5088			Qualidade balnear das praias da Baía do Seixal					2 940										2 940						2 940
06	003	22/5088	1		Aquisição de serviços	02	020220	O		2 840				13.0	01/22	12/23	0			2 840						2 840
06	003	22/5088	2		Aquisição de bens	02	020121	O		100				13.0	01/22	12/23	0			100						100
06	003	22/5160			Encargos ao abrigo do processo de transferência de competências do Estado Central para as autarquias na área de áreas protegidas, no âmbito do Dec-Lei 116/2019, 21/08	02	020220	O		600				24.0	01/22	12/29	0			100	100	100	100	100	100	600
06	003	22/5161			Encargos ao abrigo do processo de transferência de competências do Estado Central para as autarquias do Estado Central para as autarquias na área de proteção e saúde animal, no âmbito do Dec-Lei 20/2019, 30/01	02	020220	O		600				26.0	01/22	12/29	0			100	100	100	100	100	100	600
06	003	22/5208			Manutenção dos observatórios de Aves da Baia do Seixal	02	020203	O		20 100				13.0	01/22	12/25	0			100	10 000	10 000				20 100
06	003	23/5397			Aquisição de Serviços	02	020225	O		1 600				26.0	01/23	12/23	0			1 600						1 600
06	003	23/5398			Aquisição de Bens	02	020121	O		2 600				26.0	01/23	12/23	0			2 600						2 600
06	003	23/5407			Instalação de medidor de qualidade do ar	02	020220	O		20 000				13.0	01/23	12/24	0			10 000	10 000					20 000
06	003	23/5408			Comunidades Energias Renováveis	02	040701	O		50 100				10.0	01/23	12/24	0			50 000	100					50 100
07					MOBILIDADE E TRANSPORTES					39 778 999								8 700 939		4 353 696	5 030 733	4 687 328	5 046 990	3 052 328	8 906 984	39 778 998
07	001				PROJETOS E INICIATIVAS					877 617								177 317		200 300	100 000	100 000	100 000	100 000	100 000	877 617
07	001	20/5506			Projetos de Especialidades	02	020214	O		177 317				30	01/20	12/23	3	177 317								177 317
07	001	22/5080			Plano Municipal de Mobilidade e Transportes do Concelho do Seixal					200										200						200
07	001	22/5080	1		Aquisição de Serviços	02	020225	O		100				31.0	01/22	12/23	0			100						100
07	001	22/5080	2		Aquisição de bens	02	020121	O		100				31.0	01/22	12/23	0			100						100
07	001	22/5136			Elaboração de estudo técnico sobre a necessidade de alargamento da Ponte da Fraternidade	02	020214	O		100				31.0	01/22	12/22	0			100						100
07	001	23/5405			Apoio à aquisição de bicicletas elétricas - comparticipação financeira	02	040802	O		700 000				13.0	01/23	12/28	0			200 000	100 000	100 000	100 000	100 000	100 000	700 000
07	003				FUNCIONAMENTO					38 901 382								8 523 622		4 153 396	4 930 733	4 587 328	4 946 990	2 952 328	8 806 984	38 901 381
07	003	18/5512			Combustível	02	02010299	O		6 789 990				25.0	01/18	12/26	3	2 089 491		900 499	1 400 000	1 400 000	1 000 000			6 789 990
07	003	20/5511			Materiais e equipamentos	02	020121	O		99 122				29.0	01/20	12/23	3	30 645		68 477						99 122
07	003	21/5062			Comparticipação da Autarquia no novo Modelo de Passe Social Intermodal e Concurso de Transportes Coletivos de Passageiros da AML	02	04050104	O		26 277 181				31.0	01/21	12/29	3	3 894 994		1 956 229	2 702 328	2 702 328	3 511 990	2 702 328	8 806 984	26 277 181
07	003	21/5291			Aquisição de pneus	02	020112	O		394 206				25.0	01/21	12/26	3	133 618		80 588	80 000	50 000	50 000			394 206
07	003	21/5293			Lubrificantes	02	02010299	O		204 844				25.0	01/21	12/26	3	61 222		38 622	35 000	35 000	35 000			204 844
07	003	21/5295			Peças para viaturas	02	020112	O		941 446				25.0	01/21	12/24	3	289 839		391 612	259 995					941 446
07	003	21/5297			Manutenção externa pesados	02	020203	O		2 305 181				25.0	01/21	12/27	3	726 396		476 505	302 280	300 000	300 000	200 000		2 305 181
07	003	21/5301			Manutenção externa ligeiros	02	020203	O		303 319				25.0	01/21	12/25	3	91 707		90 472	71 140	50 000				303 319
07	003	21/5307			Documentação legal	02	020220	O		3 093				25.0	01/21	12/23	3	1 355		1 738						3 093
07	003	21/5311			Via Verde	02	020210	O		52 224				25.0	01/21	12/23	3	25 302		26 922						52 224
07	003	21/5313			Inspecções Periódicas Obrigatórias	02	020220	O		34 745				25.0	01/21	12/24	3	13 138		11 617	9 990					34 745
07	003	21/5469			Apoio policial	02	020218	O		61 946				29.0	01/21	12/23	3	41 545		20 401						61 946

Município do Seixal

AMR - Atividades Mais Relevantes para 2023

Objetivo [1] Obj	Prg	Número do projeto [2] Ano / Nº	Aç.	SubAç.	Designação do projeto [3]	Rubrica orçamental [4]	Forma de realiz. [5]	Fonte de Financiamento RG [6]	RP [7]	UE [8]	EMPR [9]	Financiam. não definido [ND]	Responsável [RSP]	Datas (Mês/Ano) Inicio [10]	Fim [11]	Fases de Exec. [12]	Pagamentos Realizado em períodos anteriores [13]	Estimativa realização do período t-1 [14]	Períodos seguintes 2023 [15]	2024 [16]	2025 [17]	2026 [18]	2027 [19]	2028 e seg. [20]	Total previsto [21] = [ND] + [13] +...+ [20]
07	003	21/5481			Aquisição de serviços	02 020220	O		345 697				29.0	01/21	12/24	3	303 404		32 293	10 000					345 697
07	003	21/5484			Aluguer de máquinas e equipamentos	02 020225	O		139 467				29.0	01/21	12/23	3	102 616		36 851						139 467
07	003	21/5527			Parque Subterrâneo Municipal do Miratejo				266 401								266 301		100						266 401
07	003	21/5527	1		Funcionamento	02 020225	O		266 401				29.0	01/21	12/23	3	266 301		100						266 401
07	003	21/5536			Aquisição de serviços de reboque de viaturas abandonadas na via pública	02 020220	O		471 592				29.4	01/21	12/24	3	446 733		14 859	10 000					471 592
07	003	21/5538			Registo Automóvel (IRN) - Consultas on-line	02 020209	O		10 528				29.4	01/21	12/23	3	5 317		5 211						10 528
07	003	22/5162			Encargos ao abrigo do processo de transferência de competências do Estado Central para as autarquias do Estado Central na área de vias de comunicação, no âmbito do Dec.-Lei 100/2018, 28/11	02 020220	O		100				31.0	01/22	12/23	0			100							100
07	003	22/5163			Encargos ao abrigo do processo de transferência de competências do Estado Central para as autarquias do Estado Central na área de estacionamento público, no âmbito do Dec.-Lei 107/2018, 29/11	02 020220	O		100				29.0	01/22	12/23	0			100							100
07	003	22/5164			Encargos ao abrigo do processo de transferência de competências do Estado Central para as autarquias do Estado Central na área de transportes de passageiros em vias navegáveis interiores no âmbito do Dec.-Lei 58/2019, 30/04	02 020220	O		100				31.0	01/22	12/23	0			100							100
07	003	22/5206			Parques de estacionamento sob gestão municipal e qualificação de zonas de estacionamento condicionado	02 020220	O		200 100				31.0	01/22	12/27	0			100	50 000	50 000	50 000	50 000		200 100
08					ÁGUA, SANEAMENTO E HIGIENE URBANA				76 036 790								48 212 315		9 512 608	6 132 006	1 978 311	7 929 824	2 114 227	157 500	76 036 791
08	001				PROJETOS E INICIATIVAS				171 098								4 462		19 330	15 468	31 838	50 000	50 000		171 098
08	001	22/5102			Promoção da linha Seixal Limpo	02 020202	O		52 690				24.0	01/22	12/25	0	4 462		17 492	15 368	15 368				52 690
08	001	22/5103			Ações de sensibilização para a correta deposição de lixo de monos domésticos	02 020202	O		100				24.0	01/22	12/23	0			100						100
08	001	22/5107			Programa de apoio para a remodelação das redes antigas de água e saneamento	02 040802	O		116 670				23.0	01/22	12/27	0			100	100	16 470	50 000	50 000		116 670
08	001	22/5204			Criação de Sistema Intermunicipal de Abastecimento de Água da Península de Setúbal	02 020220	O		100				23.0	01/22	12/23	0			100						100
08	001	22/5205			Estudos e pareceres sobre gestão de água e saneamento	02 020214	O		1 538				23.0	01/22	12/23	0			1 538						1 538
08	002				OBRAS E EQUIPAMENTOS				188 994								43 887		85 106	60 000					188 993
08	002	22/5101			Continuidade do Novo Modelo de Higiene Urbana				151 691								6 685		85 006	60 000					151 691
08	002	22/5101	2		Instalação de contentores semi-enterrados	02 020220	O		151 591				24.0	01/22	12/24	0	6 685		84 906	60 000					151 591
08	002	22/5101	3		Recolha e tratamento de resíduos	02 020202	O		100				24.0	01/22	12/23	0			100						100
08	002	22/5209			Sistema de Telegestão dos CDA	02 020220	O		37 303				23.0	01/22	12/23	0	37 203		100						37 303
08	003				FUNCIONAMENTO - ÁGUAS				3 746 422								1 930 753		937 129	376 413	302 128	140 000	60 000		3 746 423
08	003	17/5114			Encargos de cobrança de receitas	02 0202240202	O		606 561				23.0	01/17	12/25	3	263 444		178 523	142 466	22 128				606 561
08	003	18/5468			SIBS - Foward Mensal	02 0202240202	O		9 721				23.0	01/18	12/23	3	9 721								9 721
08	003	18/5484			Concurso para a prestação de serviços de leitura de contadores	02 020220	O		796 950				23.0	01/18	12/26	3	433 958		62 992	120 000	120 000	60 000			796 950
08	003	20/5542			Serviços de manutenção e reparação	02 020203	O		48 852				23.0	01/20	12/24	3	11 604		37 148	100					48 852
08	003	21/5045			Aquisição de bens para redes de água e saneamento	02 020121	O		62 026				23.0	01/21	12/27	3	28 000		3 926	100	10 000	10 000	10 000		62 026
08	003	21/5047			Aquisição de materiais para redes de água e saneamento	02 020114	O		22 602				23.0	01/21	12/27	3	2 824		4 678	100	5 000	5 000	5 000		22 602
08	003	21/5051			Aquisição de produtos para uso na desinfecção na água	02 020109	O		156 785				23.0	01/21	12/26	0	30 161		63 624	23 000	20 000	20 000			156 785
08	003	21/5057			Serviços prestados por técnico especializado para fins de licenciamento	02 020220	O		15 200				23.0	01/21	12/27	3			100	100	5 000	5 000	5 000		15 200

Município do Seixal

AMR - Atividades Mais Relevantes para 2023

Objetivo [1]		Número do projeto [2]			Designação do projeto	Rubrica orçamental		Forma de realiz.	Fonte de Financiamento					Responsável	Datas (Mês/Ano)		Fases de Exec.	Pagamentos								Total previsto
																		Realizado em períodos anteriores	Estimativa realização do período t-1	Períodos seguintes							
Obj	Prg	Ano / Nº	Aç.	Sub Aç.	[3]	[4]		[5]	RG [6]	RP [7]	UE [8]	EMPR [9]	Financiam. não definido [ND]	[RSP]	Inicio [10]	Fim [11]	[12]	[13]	[14]	2023 [15]	2024 [16]	2025 [17]	2026 [18]	2027 [19]	2028 e seg. [20]	[21] = [ND] + [13] +...+ [20]
08	003	21/5069			Realização de Análises à agua para consumo humano	02	020220	O		148 265				23.0	01/21	12/25	3	43 110		29 609	25 546	50 000				148 265
08	003	21/5110			Aquisição de equipamentos, ferramentas e utensílios para redes de água e saneamento	02	020117	O		44 813				23.0	01/21	12/27	3	19 260		10 552	1	5 000	5 000	5 000		44 813
08	003	21/5139			Pagamento de taxas da metrologia legal	02	060201	O		23 112				23.0	01/21	12/27	3	816		2 296	5 000	5 000	5 000	5 000		23 112
08	003	21/5145			Sistema Informático por contador	02	020220	O		755 195				23.0	01/21	12/25	3	530 688		204 507	10 000	10 000				755 195
08	003	21/5146			Serviços de Finishing	02	020209	O		347 054				23.0	01/21	12/25	3	228 557		78 497	20 000	20 000				347 054
08	003	21/5147			Serviço de IVR	02	020209	O		159 879				23.0	01/21	12/27	3	80 009		19 870	15 000	15 000	15 000	15 000		159 879
08	003	21/5148			CTT Payshop	02	0202240202	O		108 757				23.0	01/21	12/27	3	35 255		13 502	15 000	15 000	15 000	15 000		108 757
08	003	22/5211			Pagamento da Taxa de Recursos Hídricos ao Estado	02	060201	O		380 205				23.0	01/22	12/23	0	188 805		191 400						380 205
08	003	22/5212			AIA - Associação Intermunicipal de Águas da Região de Setúbal	02	04050108	O		48 145				23.0	01/22	12/23	0	24 540		23 605						48 145
08	003	23/5046			Taxa de Controlo de Qualidade da Água (ERSAR)	02	060201	O		12 100				23.0	01/23	12/23	0			12 100						12 100
08	003	23/5047			APDA - Associação Portuguesa de Distribuição e Drenagem de Águas	02	06020305	O		100				23.0	01/23	12/23	0			100						100
08	003	23/5395			Aquisição de Outros Serviços	02	020225	O		100				23.0	01/23	12/23	0			100						100
08	004				FUNCIONAMENTO - SANEAMENTO					48 223 430								37 529 762		2 869 698	2 919 472	896 348	3 978 150	30 000		48 223 430
08	004	21/5106			Aquisição de serviços para limpeza e desassoreamento da rede pública de drenagem de águas residuais	02	020220	O		142 420				23.0	01/21	12/27	3	30 845		21 475	100	30 000	30 000	30 000		142 420
08	004	22/5156			Tratamento de Efluentes	02	020220	O		48 081 010				23.0	01/22	12/26	0	37 498 917		2 848 223	2 919 372	866 348	3 948 150			48 081 010
08	005				FUNCIONAMENTO - RSU/HIGIENE URBANA					23 706 846								8 703 451		5 601 345	2 760 653	747 997	3 761 674	1 974 227	157 500	23 706 847
08	005	18/5674			Higienização de Fardamento/Equipamento de Proteção Individual	02	020202	O		245 026				24.0	01/18	12/25	3	29 033		50 993	132 500	32 500				245 026
08	005	20/5206			Tratamento RSU	02	020220	O		15 122 181				24.0	01/20	12/27	3	4 815 476		2 844 701	1 187 738	583 365	3 739 174	1 951 727		15 122 181
08	005	20/5488			Aquisição de serviços de manutenção preventiva dos equipamentos de desinfeção	02	020220	O		90 762				23.0	01/20	12/24	3	53 283		22 025	15 454					90 762
08	005	21/5153			Sacos para forrar papeleiras, carrinhos de varredura e dejectos caninos	02	020104	O		92 469				24.0	01/21	12/24	3	42 663		39 806	10 000					92 469
08	005	21/5154			Varredura mecânicas nas várias Freguesias	02	020202	O		408 340				24.0	01/21	12/24	3	208 340			200 000					408 340
08	005	21/5155			Aquisição de ferramentas e consumíveis para as brigadas de desmatação	02	020104	O		144 096				24.0	01/21	12/23	3	126 227		17 869						144 096
08	005	21/5156			Limpeza urbana nas várias freguesias	02	020202	O		317 449				24.0	01/21	12/23	3	317 349		100						317 449
08	005	21/5160			Serviço de manutenção de equipamentos ligeiros de varredura urbana	02	020202	O		19 611				24.0	01/21	12/23	3	14 611		5 000						19 611
08	005	21/5162			Aluguer de viaturas	02	020210	O		204 037				24.0	01/21	12/23	3	199 036		5 001						204 037
08	005	21/5163			Aquisição de outros bens para a higiene urbana	02	020104	O		59 251				24.0	01/21	12/23	3	31 782		27 469						59 251
08	005	21/5164			Aquisição de outros serviços para a higiene urbana	02	020202	O		1 214 514				24.0	01/21	12/24	3	746 891		387 623	80 000					1 214 514
08	005	21/5167			Acessórios para contentores de RSU	02	020104	O		365 512				24.0	01/21	12/24	3	147 666		114 226	103 620					365 512
08	005	21/5169			Aquisição de diversos consumíveis para RSU	02	020104	O		223 958				24.0	01/21	12/24	3	89 529		114 429	20 000					223 958
08	005	21/5171			Serviço de recolha de monos	02	020202	O		943 402				24.0	01/21	12/24	3	333 529		290 307	319 566					943 402
08	005	21/5172			Lavagem de contentores RSU	02	020202	O		304 689				24.0	01/21	12/24	3	116 266		138 423	50 000					304 689
08	005	21/5173			Recolha e tratamento de resíduos hospitalares perigosos	02	020220	O		7 969				24.0	01/21	12/23	3	3 675		4 294						7 969
08	005	21/5174			Tratamento de residuos perigosos e não perigosos no âmbito do Plano de Gestão de Resíduos da CMS	02	020220	O		189 390				24.0	01/21	12/24	3	20 538		108 852	60 000					189 390
08	005	21/5177			Aquisição de serviços	02	020225	O		1 326 642				24.0	01/21	12/24	3	578 999		642 643	105 000					1 326 642
08	005	21/5179			Serviço de recolha de RU	02	020202	O		998 349				24.0	01/21	12/24	3	600 996		278 651	118 702					998 349

Município do Seixal

AMR - Atividades Mais Relevantes para 2023

Objetivo [1] Obj	Número do projeto [2] Prg	Ano / Nº	Aç.	Sub Aç.	Designação do projeto [3]	Rubrica orçamental [4]	Forma de realiz. [5]	Fonte de Financiamento RG [6]	RP [7]	UE [8]	EMPR [9]	Financiam. não definido [ND]	Responsável [RSP]	Datas (Mês/Ano) Início [10]	Fim [11]	Fases de Exec. [12]	Pagamentos Realizado em períodos anteriores [13]	Estimativa realização do período t-1 [14]	Períodos seguintes 2023 [15]	2024 [16]	2025 [17]	2026 [18]	2027 [19]	2028 e seg. [20]	Total previsto [21] = [ND] + [13] +...+ [20]
08	005	22/5094			Desinfeção de espaços públicos	02 020202	O		29 364				24.0	01/22	12/25	0			100	19 632	9 632				29 364
08	005	22/5104			Plano Municipal de lavagem e desinfeção de ruas e contentores	02 020202	O		181 350				24.0	01/22	12/25	0			100	81 250	100 000				181 350
08	005	22/5105			Plano Municipal de desmatações, limpeza de ervas e controlo de pragas	02 020202	O		943 921				24.0	01/22	12/24	0	223 097		486 133	234 691					943 921
08	005	22/5106			Estudo técnico para encerramento do Aterro Sanitário Intermunicipal do Seixal e nova solução	02 020214	O		4 564				24.0	01/22	12/24	0	4 464		100						4 564
08	005	23/5393			Serviços de colocação e manutenção de oleões para tratamento de óleos alimentares usados	02 020202	O		270 000				24.0	01/23	12/34	0			22 500	22 500	22 500	22 500	22 500	157 500	270 000
09					SAUDE				19 056 672								13 964 550		1 804 775	1 360 748	1 404 100	422 500	100 000		19 056 673
09	001				PROJETOS E INICIATIVAS				1 994 008								1 881 036		102 973	10 000					1 994 009
09	001	22/5098			Carta Municipal de Equipamentos de Saúde				200										200						200
09	001	22/5098	1		Aquisição de serviços	02 020225	O		100				13.0	01/22	12/23	0			100						100
09	001	22/5098	2		Aquisição de bens	02 020121	O		100				13.0	01/22	12/23	0			100						100
09	001	22/5099			Apoio às associações na área da promoção da saúde	02 040701	O		7 300				13.0	01/22	12/23	0	1 800		5 500						7 300
09	001	22/5100			Projetos Seixal Acessível, Saúde para Todos, Saúde sobre Rodas, Projectos Alimentação Saudável, Preparação para o Nascimento e Parentalidade, Diabetes em Movimento, À Conversa com os Pais, Segurança Rodoviária, Prevenir em Coleção e Bairros Saudáveis				45 983								19 983		26 000						45 983
09	001	22/5100	1		Comparticipação financeira	02 040701	O		22 000				13.0	01/22	12/23	0	11 000		11 000						22 000
09	001	22/5100	2		Aquisição de serviços	02 020220	O		11 551				13.0	01/22	12/23	3	2 767		8 784						11 551
09	001	22/5100	3		Aquisição de bens	02 020121	O		12 432				13.0	01/22	12/23	0	6 216		6 216						12 432
09	001	22/5108			Projeto municipal promoção da saúde mental				200										200						200
09	001	22/5108	1		Aquisição de serviços	02 020220	O		100				13.0	01/22	12/23	0			100						100
09	001	22/5108	2		Aquisição de bens	02 020121	O		100				13.0	01/22	12/23	0			100						100
09	001	22/5109			Rede Portuguesa de Municípios Saudáveis				200										200						200
09	001	22/5109	1		Aquisição de serviços	02 020225	O		100				13.0	01/22	12/23	0			100						100
09	001	22/5109	2		Aquisição de bens	02 020121	O		100				13.0	01/22	12/23	0			100						100
09	001	22/5145			Apoios a requalificação/novos equipamentos de entidades no âmbito da saúde	02 080701	O		1 879 252				13.0	01/22	12/23	0	1 859 252		20 000						1 879 252
09	001	23/5104			Apoios a requalificação/novos equipamentos de entidades no âmbito da saúde	02 080701	O		20 873				13.0	01/23	12/28	0			20 873						20 873
09	001	23/5399			Feira da Alimentação Saudável				20 000										10 000	10 000					20 000
09	001	23/5399	1		Aquisição de serviços	02 020225	O		10 000				13.0	01/23	12/28	0			5 000	5 000					10 000
09	001	23/5399	2		Aquisição de bens	02 020121	O		10 000				13.0	01/23	12/28	0			5 000	5 000					10 000
09	001	23/5406			Programa "FAST TRACK CITIES" - comparticipação financeira	02 040701	O		20 000				13.0	01/23	12/23	0			20 000						20 000
09	002				OBRAS E EQUIPAMENTOS				488 147								83 480		104 567	100	100 000	100 000	100 000		488 147
09	002	22/5027			Apoio às candidaturas das Unidades de Cuidados Continuados Integrados- Construção				488 147								83 480		104 567	100	100 000	100 000	100 000		488 147
09	002	22/5027	1		Comparticipação financeira	02 080701	O		487 947				13.0	01/22	12/27	0	83 480		104 367	100	100 000	100 000	100 000		487 947
09	002	22/5027	2		Aquisição de serviços	02 020225	O		100				13.0	01/22	12/23	0			100						100
09	002	22/5027	3		Aquisição de bens	02 020121	O		100				13.0	01/22	12/23	0			100						100
09	003				FUNCIONAMENTO				16 574 517								12 000 035		1 597 235	1 350 648	1 304 100	322 500			16 574 518
09	003	13/5493			ADSE-Regularizações	02 010301	O		11 880 316				11.0	01/13	12/26	3	7 980 316		1 200 000	1 200 000	1 200 000	300 000			11 880 316
09	003	20/293			Medidas de combate à Pandemia COVID-19				2 218 170								2 021 189		196 981						2 218 170
09	003	20/293	1		Aquisição de serviços	02 020225	O		2 218 170				10.0	01/20	12/24	3	2 021 189		196 981						2 218 170

Município do Seixal

AMR - Atividades Mais Relevantes para 2023

Objetivo [1] Obj	Número do projeto [2] Prg	Ano / Nº	Aç.	Sub Aç.	Designação do projeto [3]	Rubrica orçamental [4]		Forma de realiz. [5]	Fonte de Financiamento RG [6]	RP [7]	UE [8]	EMPR [9]	Financiam. não definido [ND]	Responsável [RSP]	Datas (Mês/Ano) Inicio [10]	Fim [11]	Fases de Exec. [12]	Pagamentos: Realizado em períodos anteriores [13]	Estimativa realização do período t-1 [14]	Períodos seguintes 2023 [15]	2024 [16]	2025 [17]	2026 [18]	2027 [19]	2028 e seg. [20]	Total previsto [21] = [ND] + [13] +...+ [20]
09	003	21/5017			Aquisição de serviços de saúde ocupacional	02	020222	O		699 803				30.0	01/21	12/26	3	281 970		145 585	145 648	104 100	22 500			699 803
09	003	21/5019			Material de consumo clínico	02	020111	O		20 781				30.0	01/21	12/24	3	6 892		8 889	5 000					20 781
09	003	21/5020			Produtos farmacêuticos	02	020111	O		31 004				30.0	01/21	12/23	3	17 680		13 324						31 004
09	003	21/5021			Análise clínicas	02	020220	O		31 650				30.0	01/21	12/23	3	22 139		9 511						31 650
09	003	21/5716			Medidas de combate à COVID-19	02	020121	O		1 692 793				30.0	01/21	12/23	3	1 669 848		22 945						1 692 793
10					HABITAÇÃO					13 812 668								11 763 368		791 040	192 800	335 200	299 860	330 200	100 200	13 812 668
10	001				PROJETOS E INICIATIVAS					1 776 516								597 678		291 578	62 600	255 000	219 660	250 000	100 000	1 776 516
10	001	22/5110			Plano Municipal de Habitação					328 725								14 047		164 578	100	50 000	50 000	50 000		328 725
10	001	22/5110	1		Comparticipação financeira	02	040701	O		152 610				21.0	01/22	12/27	3			2 510	100	50 000	50 000	50 000		152 610
10	001	22/5110	2		Aquisição de serviços	02	020225	O		176 015				21.0	01/22	12/23	3	14 047		161 968						176 015
10	001	22/5110	3		Aquisição de bens	02	020121	O		100				21.0	01/22	12/23	3			100						100
10	001	22/5111			Apoio ao movimento cooperativo habitacional	02	040701	O		100				21.0	01/22	12/23	0			100						100
10	001	22/5112			Programa municipal "Pinte a Sua Casa"	02	020121	O		15 420				21.0	01/22	12/23	0	420		7 500	7 500					15 420
10	001	22/5113			Programa municipal "Reabilite o Seu Prédio"	02	040802	O		1 417 271				21.0	01/22	12/28	0	583 211		114 400	50 000	200 000	169 660	200 000	100 000	1 417 271
10	001	22/5117			Programa Municipal Renove a Rede de abastecimento de água da sua casa	02	040802	O		15 000				21.0	01/22	12/23	0			5 000	5 000	5 000				15 000
10	002				OBRAS E EQUIPAMENTOS					50 100										100	50 000					50 100
10	002	22/5157			Programas de incentivo à reabilitação do parque habitacional	02	040802	O		50 100				21.0	01/22	12/24	0			100	50 000					50 100
10	003				FUNCIONAMENTO					11 986 052								11 165 690		499 362	80 200	80 200	80 200	80 200	200	11 986 052
10	003	21/5637			Parque Habitacional Municipal - Aquisição de serviços	02	020220	O		39 448				21.0	01/21	12/23	0	2 166		37 282						39 448
10	003	21/5647			Aquisição de bens	02	020121	O		5 038				21.0	01/21	12/23	0			5 038						5 038
10	003	22/5146			Rendas de Imóveis	02	020204	O		11 617 406				11.0	01/22	12/27	0	11 032 750		304 656	70 000	70 000	70 000	70 000		11 617 406
10	003	22/5165			Condomínios	02	020203	O		323 050				11.0	01/22	12/27	0	130 774		152 276	10 000	10 000	10 000	10 000		323 050
10	003	22/5166			Encargos ao abrigo do processo de transferência de competências do Estado Central para as autarquias do Estado Central na área do Património imobiliário público sem utilização no âmbito do Dec.-Lei 106/2018,29/11	02	020220	O		510				11.0	01/22	12/28	0			10	100	100	100	100	100		510
10	003	22/5210			Encargos ao abrigo do processo de transferência de competências do Estado Central para as autarquias do Estado Central na área da habitação no âmbito do Dec.-Lei 105/2018, 29/11	02	020220	O		600				21.0	01/22	12/28	0			100	100	100	100	100	100	600
11					SEGURANÇA E PROTEÇÃO CIVIL					6 272 678								1 742 535		1 667 735	200 809	1 330 400	1 330 400	400	400	6 272 679
11	001				PROJETOS E INICIATIVAS					5 667 097								1 579 486		1 387 302	200 309	1 250 000	1 250 000			5 667 097
11	001	22/5118			Plano Municipal de Emergência e Proteção Civil					339										339						339
11	001	22/5118	1		Aquisição de serviços	02	020220	O		239				27.0	01/22	12/23	0			239						239
11	001	22/5118	2		Aquisição de bens	02	020121	O		100				27.0	01/22	12/23	0			100						100
11	001	22/5119			Associações e Corporações de Bombeiros					5 256 758								1 554 486		1 301 963	100 309	1 150 000	1 150 000			5 256 758
11	001	22/5119	1		Comparticipação financeira	02	040701	O		4 781 491				27.0	01/22	12/26	0	1 383 586		1 197 596	309	1 100 000	1 100 000			4 781 491
11	001	22/5119	2		Novos equipamentos	02	080701	O		475 267				27.0	01/22	12/26	0	170 900		104 367	100 000	50 000	50 000			475 267
11	001	22/5121			Cruz Vermelha Portuguesa					350 000								25 000		75 000	50 000	100 000	100 000			350 000
11	001	22/5121	1		Comparticipação financeira	02	040701	O		50 000				27.0	01/22	12/23	0	25 000		25 000						50 000
11	001	22/5121	2		Escola Profissional	02	080701	O		300 000				27.0	01/22	12/26	0			50 000	50 000	100 000	100 000			300 000

Município do Seixal

AMR - Atividades Mais Relevantes para 2023

Objetivo [1] Obj	Número do projeto [2] Prg	Ano / Nº	Aç.	Sub Aç.	Designação do projeto [3]	Rubrica orçamental [4]	Forma de realiz. [5]	Fonte de Financiamento RG [6]	RP [7]	UE [8]	EMPR [9]	Financiam. não definido [ND]	Responsável [RSP]	Datas (Mês/Ano) Início [10]	Fim [11]	Fases de Exec. [12]	Pagamentos Realizado em períodos anteriores [13]	Estimativa realização do período t-1 [14]	Períodos seguintes 2023 [15]	2024 [16]	2025 [17]	2026 [18]	2027 [19]	2028 e seg. [20]	Total previsto [21] = [ND] + [13] +...+ [20]
11	001	23/5166			Apoio à construção de novas infraestruturas das forças humanitárias e de segurança - Divisão Policial do Seixal, Quarteis da GNR de Fernão Ferro e Paio Pires	02 080701	O		60 000				27.0	01/23	12/24	0			10 000	50 000						60 000
11	002				OBRAS E EQUIPAMENTOS				77 658								14 694		62 964							77 658
11	002	21/5365			Aquisição de equipamento técnico de protecção civil	02 020117	O		72 417				27.0	01/21	12/23	0	13 575		58 842							72 417
11	002	21/5367			Serviços de identificação e imagem	02 020220	O		5 241				27.0	01/21	12/23	0	1 119		4 122							5 241
11	003				FUNCIONAMENTO				527 923								148 355		217 469	500	80 400	80 400	400	400	527 924
11	003	22/5120			Serviços Municipal de Proteção Civil				22 232								4 717		17 515							22 232
11	003	22/5120	1		Aquisição de serviços	02 020225	O		12 117				27.0	01/22	12/23	0	4 717		7 400							12 117
11	003	22/5120	2		Aquisição de bens	02 020121	O		10 115				27.0	01/22	12/23	0			10 115							10 115
11	003	22/5127			Equipas de intervenção permanente - comparticipação financeira	02 040701	O		503 291				27.0	01/22	12/26	0	143 637		199 554	100	80 000	80 000				503 291
11	003	22/5167			Encargos ao abrigo do processo de transferência de competências do Estado Central para as autarquias do Estado Central na área de Bombeiros, no âmbito do Dec.-Lei 103/2018, 29/11	02 020220	O		600				27.0	01/22	12/28	0			100	100	100	100	100	100	600
11	003	22/5168			Encargos ao abrigo do processo de transferência de competências do Estado Central para as autarquias do Estado Central na área de policiamento de proximidade no âmbito do Dec.-Lei 32/2019, 04/03	02 020220	O		600				27.0	01/22	12/28	0			100	100	100	100	100	100	600
11	003	22/5169			Encargos ao abrigo do processo de transferência de competências do Estado Central para as autarquias do Estado Central na área de Proteção Civil, no âmbito do Dec.-Lei 44/2019, 01/04	02 020220	O		600				27.0	01/22	12/28	0			100	100	100	100	100	100	600
11	003	22/5170			Encargos ao abrigo do processo de transferência de competências do Estado Central para as autarquias do Estado Central na área de justiça no âmbito do Dec.-Lei 101/2018, 29/11	02 020220	O		600				14.0	01/22	12/28	0			100	100	100	100	100	100	600
12					DESENVOLVIMENTO ECONÓMICO, EMPREGO E TURISMO				981 630								625 588		275 914	40 927	19 250	18 950	500	500	981 629
12	001				PROJETOS E INICIATIVAS				887 703								535 798		274 277	40 427	18 750	18 450			887 702
12	001	21/5016			Estudos, pareceres, projetos e consultadoria	02 020214	O		144 763				13.0	01/21	12/26	0	56 067		27 319	24 477	18 450	18 450			144 763
12	001	21/5468			Estação Náutica Baía do Seixal	02 020225	O		40 052				13.0	01/21	12/23	3	26 955		13 097						40 052
12	001	21/5535			Comparticipações financeiras / Contratos-Programa / Protocolos	02 040701	O		363 249				13.0	01/21	12/23	0	274 766		88 483						363 249
12	001	22/5122			Conselho de Desenvolvimento Económico e Social do Município do Seixal	02 020225	O		100				13.0	01/22	12/23	0			100						100
12	001	22/5124			Divulgação do Comércio Local	02 020225	O		6 300				13.0	01/22	12/23	0	2 100		4 200						6 300
12	001	22/5126			Eventos no âmbito do desenvolvimento económico, emprego e turismo				320 958								172 630		132 678	15 650					320 958
12	001	22/5126	1		Aquisição de serviços	02 020225	O		164 753				13.0	01/22	12/23	0	53 318		111 435						164 753
12	001	22/5126	2		Aquisição de bens	02 020121	O		18 856				13.0	01/22	12/23	0	7 773		11 083						18 856
12	001	22/5126	3		Trabalhos especializados	02 020220	O		38 699				13.0	01/22	12/23	0	36 297		2 402						38 699
12	001	22/5126	4		Participação em certames, feiras e outros eventos	02 020216	O		98 650				13.0	01/22	12/24	0	75 242		7 758	15 650					98 650
12	001	22/5128			Promoção do investimento turístico	02 020225	O		100				13.0	01/22	12/23	0			100						100
12	001	22/5216			Mostra do Emprego e da Formação	02 020225	O		100				13.0	01/22	12/23	0			100						100
12	001	22/5224			Estação Náutica do Seixal - Aquisição de Bens	02 020121	O		11 181				13.0	01/22	12/27	0	3 281		7 900						11 181
12	001	23/5135			Bairro Comercial Digital - Amora C.L.Digital				900										300	300	300				900
12	001	23/5135	1		Estudos e pareceres, projetos e consultadoria	02 020214	O		300				13.0	01/23	12/28	0			100	100	100				300

Município do Seixal

AMR - Atividades Mais Relevantes para 2023

Objetivo [1]		Número do projeto [2]			Designação do projeto	Rubrica orçamental		Forma de realiz.	Fonte de Financiamento					Responsável	Datas (Mês/Ano)		Fases de Exec.	Pagamentos								Total previsto
																		Realizado em períodos anteriores	Estimativa realização do período t-1	Períodos seguintes							
Obj	Prg	Ano / Nº	Aç.	Sub Aç.	[3]		[4]	[5]	RG [6]	RP [7]	UE [8]	EMPR [9]	Financiam. não definido [ND]	[RSP]	Inicio [10]	Fim [11]	[12]	[13]	[14]	2023 [15]	2024 [16]	2025 [17]	2026 [18]	2027 [19]	2028 e seg. [20]	[21] = [ND] + [13] +...+ [20]
12	001	23/5135	2		Formação	02	020215	O		300				13.0	01/23	12/28	0			100	100	100				300
12	001	23/5135	3		Outros Serviços	02	020220	O		300				13.0	01/23	12/28	0			100	100	100				300
12	003				FUNCIONAMENTO					93 927								89 790		1 637	500	500	500	500	500	93 927
12	003	21/5434			Estudos de viabilidade Económico-Financeira e Análise Custo Benefício	02	020214	O		90 727				13.0	01/21	12/23	3	89 790		937						90 727
12	003	22/5123			Centro Inova Miratejo	02	020225	O		100				13.0	01/22	12/23	0			100						100
12	003	22/5171			Encargos ao abrigo do processo de transferência de competências do Estado Central para as autarquias do Estado Central na área de exploração das modalidades afins de jogos de fortuna ou azar, no âmbito do Dec.-Lei 98/2018, 27/11	02	020220	O		600				13.0	01/22	12/28	0			100	100	100	100	100	100	600
12	003	22/5172			Encargos ao abrigo do processo de transferência de competências do Estado Central para as autarquias do Estado Central na área de fundos europeus e captação de investimento, no âmbito do Dec.-Lei 102/2018, 29/11	02	020220	O		600				13.0	01/22	12/28	0			100	100	100	100	100	100	600
12	003	22/5173			Encargos ao abrigo do processo de transferência de competências do Estado Central para as autarquias do Estado Central na área de praias, no âmbito do Dec.-Lei 97/2018, 27/11	02	020220	O		600				13.0	01/22	12/28	0			100	100	100	100	100	100	600
12	003	22/5174			Encargos ao abrigo do processo de transferência de competências do Estado Central para as autarquias do Estado Central na área de turismo no âmbito do Dec.-Lei 99/2018, 28/11	02	020220	O		600				13.0	01/22	12/28	0			100	100	100	100	100	100	600
12	003	22/5175			Encargos ao abrigo do processo de transferência de competências do Estado Central para as autarquias do Estado Central na área de áreas portuário-marítimas no âmbito do Dec.-Lei 72/2019, 28/05	02	020220	O		600				13.0	01/22	12/28	0			100	100	100	100	100	100	600
12	003	23/5125			Estação Náutica Baía do Seixal					100										100						100
12	003	23/5125	2		Aquisição de Bens	02	020121	O		100				13.0	01/23	12/28	0			100						100
13					INOVAÇÃO - SERVIÇO PÚBLICO					298 749 818								159 152 664		31 427 073	18 985 924	20 223 830	15 696 672	10 073 301	43 190 350	298 749 814
13	001				PROJETOS E INICIATIVAS					264 180								34 608		54 472	125 100	50 000				264 180
13	001	22/5131			Projeto de Inovação Seixal ON					53 596								546		3 050	50 000					53 596
13	001	22/5131	1		Aquisição de serviços	02	020214	O		28 496				13.0	01/22	12/24	0	546		2 950	25 000					28 496
13	001	22/5131	2		Aquisição de bens	02	020121	O		25 100				13.0	01/22	12/24	0			100	25 000					25 100
13	001	22/5134			Central de produção de hidrogénio verde					26 100										1 100	25 000					26 100
13	001	22/5134	1		Aquisição de serviços	02	020214	O		1 000				25.0	01/22	12/23	0			1 000						1 000
13	001	22/5134	2		Aquisição de bens	02	020121	O		25 100				25.0	01/22	12/24	0			100	25 000					25 100
13	001	22/5135			Projeto piloto de contadores de água inteligentes					422										322	100					422
13	001	22/5135	1		Aquisição de serviços	02	020214	O		222				23.0	01/22	12/23	0			222						222
13	001	22/5135	2		Aquisição de bens	02	020121	O		200				23.0	01/22	12/23	0			100	100					200
13	001	22/5138			Apoio à colocação de equipamento fotovoltáicos nas coletividades e instituições do Concelho Seixal	02	080701	O		184 062				13.0	01/22	12/25	0	34 062		50 000	50 000	50 000				184 062
13	002				OBRAS E EQUIPAMENTOS					746								646		100						746
13	002	21/5251			Execução ou remodelação de instalações e equipamentos	02	020203	O		746				25.0	01/21	12/23	3	646		100						746
13	003				FUNCIONAMENTO - TECNOLOGIAS E ATENDIMENTO PÚBLICO					6 732 341								4 000 605		1 443 431	544 894	455 857	287 356	100	100	6 732 343
13	003	18/5554			Instalação de rede estruturada de comunicações em vários serviços da Câmara	02	020209	O		45 169				19.0	01/18	12/23	3	43 731		1 438						45 169
13	003	20/5478			Reparação e manutenção de equipamentos informáticos	02	020203	O		5 287				19.0	01/20	12/23	3	3 116		2 171						5 287

Município do Seixal

AMR - Atividades Mais Relevantes para 2023

Objetivo [1] Obj	Objetivo [1] Prg	Número do projeto [2] Ano / Nº	Número do projeto [2] Aç.	Número do projeto [2] Sub Aç.	Designação do projeto [3]	Rubrica orçamental [4]		Forma de realiz. [5]	Fonte de Financiamento RG [6]	Fonte de Financiamento RP [7]	Fonte de Financiamento UE [8]	Fonte de Financiamento EMPR [9]	Fonte de Financiamento Financiam. não definido [ND]	Responsável [RSP]	Datas (Mês/Ano) Início [10]	Datas (Mês/Ano) Fim [11]	Fases de Exec. [12]	Pagamentos: Realizado em períodos anteriores [13]	Pagamentos: Estimativa realização do período t-1 [14]	Pagamentos: Períodos seguintes 2023 [15]	Pagamentos: Períodos seguintes 2024 [16]	Pagamentos: Períodos seguintes 2025 [17]	Pagamentos: Períodos seguintes 2026 [18]	Pagamentos: Períodos seguintes 2027 [19]	Pagamentos: Períodos seguintes 2028 e seg. [20]	Total previsto [21] = [ND] + [13] +...+ [20]
13	003	20/5526			Manutenção dos equipamentos multifuncionais	02	020219	O		229 030				19.0	01/20	12/26	3	62 269		64 137	38 484	38 484	25 656			229 030
13	003	20/5528			Manutenção dos Polos de Impressão e Reprografia	02	020219	O		27 819				19.0	01/20	12/23	3	25 467		2 352						27 819
13	003	21/5201			Prémios, condecorações e ofertas	02	020115	O		517 149				10.0	01/21	12/23	3	420 606		96 543						517 149
13	003	21/5368			Serviço de alojamento e manutenção de sites e aplicações e contratação de serviços de gestão de conteúdos digitais	02	020220	O		13 979				12.0	01/21	12/24	3	8 930		4 030	1 019					13 979
13	003	21/5579			Certificados Digitais	02	020219	O		5 698				19.0	01/21	12/25	3	2 182		3 516						5 698
13	003	21/5580			Licenças	02	060201	O		75 202				19.0	01/21	12/25	3	45 552		29 650						75 202
13	003	21/5587			Licenciamento e atualização das versões de software	02	020219	O		445 215				19.0	01/21	12/26	3	101 614		142 423	99 645	89 933	11 600			445 215
13	003	21/5591			Material técnico para reparação de equipamentos	02	020117	O		5 632				19.0	01/21	12/23	3	3 107		2 525						5 632
13	003	21/5601			Despesas com comunicações no âmbito do funcionamento dos Pontos Municipais de acesso à internet e acessos RDIS e ADSL da CMSeixal	02	020209	O		5 228				19.0	01/21	12/23	3	4 624		604						5 228
13	003	21/5604			Comunicações Linhas Especiais	02	020209	O		31 466				19.0	01/21	12/25	3	7 763		13 969	6 429	3 305				31 466
13	003	21/5607			Serviço de circuitos, linhas, voz e dados	02	020209	O		71 614				19.0	01/21	12/24	3	69 940		1 674						71 614
13	003	21/5608			Comunicações	02	020209	O		543 618				19.0	01/21	12/25	3	135 217		195 149	139 217	74 035				543 618
13	003	21/5615			Aquisição de serviços	02	020220	O		18 263				19.0	01/21	12/25	3	11 997		6 266						18 263
13	003	21/5621			Aquisição de jornais e revistas	02	020121	O		1 001				19.0	01/21	12/25	3	575		426						1 001
13	003	21/5626			Serviços Postais	02	020209	O		4 352 284				19.0	01/21	12/26	3	2 802 109		800 175	250 000	250 000	250 000			4 352 284
13	003	21/5638			Aquisição de bens	02	020121	O		1 061				19.0	01/21	12/25	3	410		651						1 061
13	003	21/5639			Aquisição de serviços	02	020225	O		17 997				19.0	01/21	12/25	3	17 897		100						17 997
13	003	21/5661			Vigilância e segurança	02	020218	O		96 012				19.0	01/21	12/25	3	95 912		100						96 012
13	003	21/5664			Higiene e limpeza	02	020202	O		10 063				19.0	01/21	12/25	3	9 963		100						10 063
13	003	22/5064			Portal do Munícipe					200										200						200
13	003	22/5064	1		Aquisição de serviços	02	020225	O		100				19.0	01/22	12/23	0			100						100
13	003	22/5064	2		Aquisião de bens	02	020121	O		100				19.0	01/22	12/23	0			100						100
13	003	22/5065			Balcão Único Municipal					200										200						200
13	003	22/5065	1		Aquisição de serviços	02	020225	O		100				19.0	01/22	12/23	0			100						100
13	003	22/5065	2		Aquisição de bens	02	020121	O		100				19.0	01/22	12/23	0			100						100
13	003	22/5129			Loja do Cidadão					78 314								1 040		67 275	10 000					78 315
13	003	22/5129	1		Aquisição de serviços	02	020225	O		14 905				19.0	01/22	12/24	0	361		4 544	10 000					14 905
13	003	22/5129	2		Aquisição de bens	02	020121	O		4 805				19.0	01/22	12/24	0	305		4 500						4 805
13	003	22/5129	4		Trabalhos especializados	02	020220	O		58 604				19.0	01/22	12/23	0	373		58 231						58 604
13	003	22/5130			Lojas do Municipe					14 017								7 156		6 862						14 018
13	003	22/5130	1		Aquisição de serviços	02	020225	O		2 900				19.0	01/22	12/23	0			2 900						2 900
13	003	22/5130	2		Aquisição de bens	02	020121	O		4 210				19.0	01/22	12/23	0	470		3 740						4 210
13	003	22/5130	4		Trabalhos especializados	02	020220	O		6 907				19.0	01/22	12/23	0	6 685		222						6 907
13	003	22/5132			Rede de pontos de acesso wifi gratuitos em espaços públicos e equipamentos municipais					200										200						200
13	003	22/5132	1		Aquisição de serviços	02	020209	O		100				19.0	01/22	12/23	0			100						100
13	003	22/5132	2		Aquisição de bens	02	020121	O		100				19.0	01/22	12/23	0			100						100
13	003	22/5143			Processo Eleitoral					120 023								119 428		595						120 023
13	003	22/5143	1		Gratificações membros de mesa	02	06020305	O		77 164				19.0	01/22	12/23	0	77 064		100						77 164

Município do Seixal

AMR - Atividades Mais Relevantes para 2023

Objetivo [1] Obj	Objetivo [1] Prg	Número do projeto [2] Ano / Nº	Número do projeto [2] Aç.	Número do projeto [2] Sub Aç.	Designação do projeto [3]	Rubrica orçamental [4]		Forma de realiz. [5]	Fonte de Financiamento RG [6]	Fonte de Financiamento RP [7]	Fonte de Financiamento UE [8]	Fonte de Financiamento EMPR [9]	Fonte de Financiamento Financiam. não definido [ND]	Responsável [RSP]	Datas (Mês/Ano) Início [10]	Datas (Mês/Ano) Fim [11]	Fases de Exec. [12]	Pagamentos: Realizado em períodos anteriores [13]	Pagamentos: Estimativa realização do período t-1 [14]	Pagamentos: Períodos seguintes 2023 [15]	Pagamentos: Períodos seguintes 2024 [16]	Pagamentos: Períodos seguintes 2025 [17]	Pagamentos: Períodos seguintes 2026 [18]	Pagamentos: Períodos seguintes 2027 [19]	Pagamentos: Períodos seguintes 2028 e seg. [20]	Total previsto [21] = [ND] + [13] +...+ [20]
13	003	22/5143	2		Aquisições de bens	02	020121	O		7 883				19.0	01/22	12/23	0	7 488		395						7 883
13	003	22/5143	3		Aquisição de serviços	02	020225	O		34 976				19.0	01/22	12/23	0	34 876		100						34 976
13	003	22/5213			Encargos ao abrigo do processo de transferência de competências do Estado Central para as autarquias do Estado Central na área de estruturas de atendimento ao cidadão no âmbito do Dec.-Lei 104/2018, 29/11	02	020220	O		600				19.0	01/22	12/28	0			100	100	100	100	100	100	600
13	004				FUNCIONAMENTO ÁREA FINANCEIRA					224 675 882								134 739 046		13 254 363	10 344 453	10 151 411	8 163 158	4 833 201	43 190 250	224 675 882
13	004	20/5113			Implementação do Sistema de Normalização Contabilística (SNC-AP)	02	020220	O		93 579				11.0	01/20	12/25	3	44 268		30 369	18 942					93 579
13	004	20/5114			Desenvolvimento e Implementação do Modelo de Pagamentos ao Município por multibanco e outros	02	020220	O		169 118				11.0	01/20	12/25	3	21 604		102 514	25 000	20 000				169 118
13	004	21/5328			Assessoria Financeira	02	020214	O		121 861				11.0	01/21	12/26	3			60 935	60 926					121 861
13	004	21/5329			Prestação de serviços de auditoria externa para Certificação Legal de Contas	02	020214	O		49 537				11.0	01/21	12/26	3	17 159		15 219	11 439	5 720				49 537
13	004	21/5330			Trabalhos de reparação e beneficiação	02	020203	O		4 592				11.0	01/21	12/26	3	2 445		2 147						4 592
13	004	21/5331			Recuperação de dívida de terceiros ao Município	02	020220	O		735 560				11.0	01/21	12/26	3	450 749		33 443	90 318	130 710	30 340			735 560
13	004	21/5340			Restituições/Reembolsos	02	06020301	O		312 746				11.0	01/21	12/26	3	310 735		2 011						312 746
13	004	21/5342			Serviços bancários	02	06020304	O		34 737				11.0	01/21	12/28	3	13 528		20 709	100	100	100	100	100	34 737
13	004	21/5344			Encargos Cobrança Receitas - AT - Autoridade Tributária e Aduaneira	02	0202240102	O		4 037 040				11.0	01/21	12/26	3	2 697 041		1 339 999						4 037 040
13	004	21/5354			Seguros de acidentes de trabalho	02	01030901	O		2 332 731				11.0	01/21	12/26	3	379 096		672 636	575 825	555 060	150 114			2 332 731
13	004	21/5356			Seguros de acidentes pessoais e responsabilidade civil	02	020212	O		1 850 335				11.0	01/21	12/26	3	357 597		424 007	377 864	528 634	162 233			1 850 335
13	004	22/5144			Empréstimos MLP					214 849 967								130 415 745		10 495 374	9 184 039	8 911 187	7 820 371	4 833 101	43 190 150	214 849 967
13	004	22/5144	1		Amortizações	03	100603	O		188 125 439				11.0	01/22	12/28	0	120 541 047		8 341 198	7 096 068	7 127 332	6 270 935	3 463 078	35 285 781	188 125 439
13	004	22/5144	2		Juros	03	03010302	O		25 220 486				11.0	01/22	12/28	0	8 778 284		2 086 863	2 042 597	1 745 379	1 518 127	1 346 167	7 703 069	25 220 486
13	004	22/5144	3		Comissões	03	030601	O		1 504 042				11.0	01/22	12/28	0	1 096 414		67 313	45 374	38 476	31 309	23 856	201 300	1 504 042
13	004	22/5218			Fundo de Maneio					84 079								29 079		55 000						84 079
13	004	22/5218	1		Aquisição de bens	02	020121	O		39 564				11.0	01/22	12/27	0	14 564		25 000						39 564
13	004	22/5218	2		Aquisição de serviços	02	020225	O		44 515				11.0	01/22	12/27	0	14 515		30 000						44 515
13	005				FUNCIONAMENTO RECURSOS HUMANOS					7 162 503								3 788 817		1 002 657	774 859	550 012	526 158	520 000		7 162 503
13	005	21/5008			Inserção de publicidade obrigatória	02	020217	O		8 001				30.0	01/21	12/23	3	2 571		5 430						8 001
13	005	21/5012			Aquisição de serviços de assessoria em recursos humanos	02	020214	O		182 887				30.0	01/21	12/26	3	72 807		29 072	27 306	27 306	26 396			182 887
13	005	21/5014			Trabalhos especializados	02	020220	O		272 884				30.0	01/21	12/25	3	75 508		62 936	129 520	4 920				272 884
13	005	21/5030			Formação	02	020215	O		94 480				30.0	01/21	12/23	3	20 175		74 305						94 480
13	005	21/5032			Taxas	02	060201	O		3 270				30.0	01/21	12/23	3	2 220		1 050						3 270
13	005	22/5221			Contratos de prestação de serviços em regime de Tarefa ou Avença	02	010107	O		6 585 423				30.0	01/22	12/27	0	3 611 606		818 236	618 033	517 786	499 762	520 000		6 585 423
13	005	22/5226			Livros Técnicos	02	020118	O		150				30.0	01/22	12/27	0			150						150
13	005	22/5227			Material Diverso	02	020108	O		5 000				30.0	01/22	12/27	0			5 000						5 000
13	005	22/5228			Deslocações no âmbito do Encontro de Higiene e Saúde no Trabalho e outras no âmbito da Atividade Municipal	02	020213	O		10 408				30.0	01/22	12/27	0	3 930		6 478						10 408
13	006				FUNCIONAMENTO LOGÍSTICA					42 222 286								10 820 875		10 266 302	4 589 922	7 075 185	4 785 000	4 685 000		42 222 284
13	006	08/5328			Contrato de manutenção: limpeza das instalações	02	020202	O		938 045				25.0	01/08	12/27	2	665 517		136 264	136 264					938 045
13	006	21/5253			Fornecimento de Gás	02	02010299	O		2 778 695				25.0	01/21	12/27	3	287 015		1 301 680	510 000	260 000	260 000	160 000		2 778 695
13	006	21/5254			Manutenção de equipamentos Chillers	02	020203	O		41 844				25.0	01/21	12/23	3	36 517		5 327						41 844

Município do Seixal

AMR - Atividades Mais Relevantes para 2023

Objetivo [1] Obj	Número do projeto [2] Prg	Ano / Nº	Aç.	Sub Aç.	Designação do projeto [3]	Rubrica orçamental [4]	Forma de realiz. [5]	Fonte de Financiamento RG [6]	RP [7]	UE [8]	EMPR [9]	Financiam. não definido [ND]	Responsável [RSP]	Datas (Mês/Ano) Início [10]	Fim [11]	Fases de Exec. [12]	Pagamentos Realizado em períodos anteriores [13]	Estimativa realização do período t-1 [14]	Períodos seguintes 2023 [15]	2024 [16]	2025 [17]	2026 [18]	2027 [19]	2028 e seg. [20]	Total previsto [21] = [ND] + [13] +...+ [20]
13	006	21/5257			Manutenção dos elevadores e monta cargas	02 020203	O		80 585				25.0	01/21	12/24	3	29 924		12 106	38 555					80 585
13	006	21/5258			Aquisição de material eléctrico para os edifícios	02 020121	O		29 868				25.0	01/21	12/23	3	19 902		9 966						29 868
13	006	21/5267			Aquisição de equipamentos, materiais e consumíveis para área da vigilância	02 020114	O		26 548				25.0	01/21	12/23	3	7 219		19 329						26 548
13	006	21/5268			Vigilância de instalações municipais	02 020218	O		2 159 725				25.0	01/21	12/25	3	467 097		624 183	621 445	447 000				2 159 725
13	006	21/5269			Aquisição de serviços de limpeza de diversas instalações municipais	02 020202	O		933 240				25.0	01/21	12/24	3	243 469		339 581	350 190					933 240
13	006	21/5271			Aquisição de serviços de portarias	02 020218	O		331 330				25.0	01/21	12/25	3	89 361		81 659	68 710	91 600				331 330
13	006	21/5277			Aquisição de bens	02 020121	O		86 568				25.0	01/21	12/23	3	65 942		20 626						86 568
13	006	21/5278			Aquisição de serviços	02 020225	O		112 719				25.0	01/21	12/24	3	56 911		51 938	3 870					112 719
13	006	21/5316			Matérias-primas	02 020101	O		605 293				25.0	01/21	12/25	3	161 217		206 466	157 610	80 000				605 293
13	006	21/5317			Fardas e equipamentos de segurança	02 020107	O		619 747				25.0	01/21	12/25	3	76 571		271 391	196 785	75 000				619 747
13	006	21/5318			Material de economato	02 020108	O		154 328				25.0	01/21	12/25	3	46 503		55 740	25 500	26 585				154 328
13	006	21/5319			Consumíveis informáticos	02 020108	O		258 670				25.0	01/21	12/25	3	58 676		109 994	50 000	40 000				258 670
13	006	21/5320			Produtos de limpeza e detergentes	02 020104	O		279 752				25.0	01/21	12/25	3	77 603		97 222	74 927	30 000				279 752
13	006	21/5322			Peças e acessórios	02 020117	O		17 058				25.0	01/21	12/23	3	6 553		10 505						17 058
13	006	21/5515			Prestação Serviço área AVAC	02 020220	O		159 040				29.0	01/21	12/27	3	33 456		25 584	25 000	25 000	25 000	25 000		159 040
13	006	21/5750			Consumo de Energia - Baixa/Média Tensão	02 020201	O		19 463 068				29.0	01/21	12/27	3	4 193 201		5 159 301	1 360 566	3 750 000	2 500 000	2 500 000		19 463 068
13	006	21/5751			Consumo de Energia - Iluminação Pública	02 020225	O		13 145 963				29.0	01/21	12/27	3	4 198 223		1 727 240	970 500	2 250 000	2 000 000	2 000 000		13 145 963
13	006	22/5178			Material de escritório	01 020108	O		100				0104	01/22	12/23	0			100						100
13	006	22/5179			Material de consumo hoteleiro	01 020113	O		100				0104	01/22	12/23	0			100						100
13	007				FUNCIONAMENTO INSTITUCIONAL				17 691 880								5 768 068		5 405 748	2 606 696	1 941 365	1 935 000	35 000		17 691 877
13	007	20/5498			Prestação de serviços no âmbito da inspecção de meios mecânicos de elevação (acensores, monta cargas, escadas e tapetes rolantes/instalações) contratos em vigor com as entidades inspectoras (ISQ,IEP e Bureau Veritas)	02 020220	O		361 803				31.0	01/20	12/27	3	54 030		187 773	30 000	30 000	30 000	30 000		361 803
13	007	20/5500			Prestação de Serviços no âmbito do licenciamento e fiscalização de instalações de armazenamento de produtos de petróleo e instalação de postos de combustível	02 020220	O		25 000				31.0	01/20	12/27	3			5 000	5 000	5 000	5 000	5 000		25 000
13	007	21/5184			Encadernação de Atas	02 020220	O		1 576				10.0	01/21	12/23	3	1 476		100						1 576
13	007	21/5186			Inserção de publicidade obrigatória	02 020217	O		24 717				10.0	01/21	12/23	3	7 094		17 623						24 717
13	007	21/5193			Aquisição de serviços	02 020225	O		1 869 290				10.0	01/21	12/24	3	807 313		972 290	89 687					1 869 290
13	007	21/5194			Aquisição de bens	02 020121	O		158 049				10.0	01/21	12/24	3	60 203		47 846	50 000					158 049
13	007	21/5195			Representação dos Serviços	02 020211	O		5 773				10.0	01/21	12/23	3	1 773		4 000						5 773
13	007	21/5200			Quotizações	02 06020305	O		50 048				10.0	01/21	12/24	3	19 572		20 476	10 000					50 048
13	007	21/5298			Impostos e taxas	02 060201	O		51 365				10.0	01/21	12/23	3	27 618		23 747						51 365
13	007	21/5370			Serviços especializados de conceção de suportes de comunicação e expositivos e aluguer para eventos, certames e feiras	02 020220	O		798 543				12.0	01/21	12/24	3	203 459		332 250	262 834					798 543
13	007	21/5373			Serviço de montagem, transporte, armazenamento e manutenção de estruturas de comunicação outdoor e standes para eventos, certames e feiras	02 020220	O		234 625				12.0	01/21	12/23	3	204 122		30 503						234 625
13	007	21/5381			Inserção de publicidade obrigatória e institucional para a divulgação de iniciativas regulares e promoção de eventos estratégicos	02 020217	O		341 381				12.0	01/21	12/24	3	149 730		155 251	36 400					341 381
13	007	21/5383			Impressão de suportes de comunicação institucional	02 020220	O		497 536				12.0	01/21	12/24	3	273 577		165 929	58 030					497 536

Município do Seixal

AMR - Atividades Mais Relevantes para 2023

Objetivo [1]		Número do projeto [2]			Designação do projeto	Rubrica orçamental		Forma de realiz.	Fonte de Financiamento					Responsável	Datas (Mês/Ano)		Fases de Exec.	Pagamentos								Total previsto
																		Realizado em períodos anteriores	Estimativa realização do período t-1	Períodos seguintes							
Obj	Prg	Ano / Nº	Aç.	Sub Aç.					RG	RP	UE	EMPR	Financiam. não definido		Inicio	Fim				2023	2024	2025	2026	2027	2028 e seg.	
					[3]			[5]	[6]	[7]	[8]	[9]	[ND]	[RSP]	[10]	[11]	[12]	[13]	[14]	[15]	[16]	[17]	[18]	[19]	[20]	[21] = [ND] + [13] +...+ [20]
13	007	21/5385			Distribuição de suportes de informação institucional	02	020220	O		326 272				12.0	01/21	12/24	3	157 731		124 541	44 000					326 272
13	007	21/5387			Serviço de produção de edições e materiais de divulgação e apoio a iniciativas municipais	02	020220	O		143 640				12.0	01/21	12/23	3	85 284		58 356						143 640
13	007	21/5389			Assistência técnica a equipamentos de impressão digital para a produção interna de materiais de comunicação	02	020219	O		59 023				12.0	01/21	12/25	3	25 457		14 472	12 729	6 365				59 023
13	007	21/5449			Serviço de Clipping e análise de informação	02	020209	O		23 648				15.0	01/21	12/24	3	9 379		9 656	4 613					23 648
13	007	21/5455			Materiais de representaçao institucional de âmbito protocolar	02	020115	O		581 582				15.0	01/21	12/23	3	557 073		24 509						581 582
13	007	21/5458			Aquisição de bens e serviços para iniciativas de relações públicas e protocolares	02	020220	O		198 057				15.0	01/21	12/23	3	139 129		58 928						198 057
13	007	21/5494			Sistema de Gestão de Qualidade	02	020214	O		30 098				17.0	01/21	12/24	3	19 126		7 669	3 303					30 098
13	007	22/5147			Custas Processuais	02	06020305	O		182 592				11.0	01/22	12/24	0	97 062		85 430	100					182 592
13	007	22/5148			Indemnizações	02	110299	O		23 473				11.0	01/22	12/23	0	16 645		6 828						23 473
13	007	22/5149			Encargos decorrentes de atos registais e notariais	02	020220	O		120 917				11.0	01/22	12/23	0	32 798		88 119						120 917
13	007	22/5151			Juntas de Freguesia - Transferência de Competências	02	04050102	O		9 419 715				10.0	01/22	12/26	0	1 812 783		1 906 932	1 900 000	1 900 000	1 900 000			9 419 715
13	007	22/5152			AMRS - Associação de Municípios Região Setúbal	02	04050104	O		706 845				10.0	01/22	12/25	0	471 122		235 723						706 845
13	007	22/5153			Área Metropolitana de Lisboa	02	04050104	O		88 378				10.0	01/22	12/25	0	58 878		29 500						88 378
13	007	22/5158			ANMP -Associação Nacional de Municípios Portugueses	02	04050104	O		13 162				10.0	01/22	12/23	0	6 162		7 000						13 162
13	007	22/5176			Assembleia Municipal do Seixal					11 655								3 555		8 100						11 655
13	007	22/5176	1		Aquisição de bens	01	020121	O		100				0104	01/22	12/23	0			100						100
13	007	22/5176	2		Aquisição de serviços	01	020225	O		11 555				0104	01/22	12/23	0	3 555		8 000						11 555
13	007	22/5177			Subsídio de transporte	01	020213	O		100				0104	01/22	12/23	0			100						100
13	007	22/5180			Deslocações e estadias	01	020213	O		100				0104	01/22	12/23	0			100						100
13	007	22/5181			Trabalhos especializados (encadernações, transcrições, publicidade, etc)	01	020220	O		5 517				0104	01/22	12/23	0	517		5 000						5 517
13	007	22/5182			Livros e documentação técnica	01	020118	O		100				0104	01/22	12/23	0			100						100
13	007	22/5219			Pagamentos ao Estado	02	06020305	O		47 177				11.0	01/22	12/23	0	1 937		45 240						47 177
13	007	22/5220			IVA a pagar	02	06020302	O		600 000				11.0	01/22	12/23	0			600 000						600 000
13	007	22/5222			Juntas de Freguesia - Parcerias	02	04050102	O		657 072				10.0	01/22	12/27	0	444 536		112 536	100 000					657 072
13	007	22/5225			Apoio a Eventos Municipais	02	020220	O		33 051				12.0	01/22	12/27	0	18 930		14 121						33 051
14					PARTICIPAÇÃO DAS POPULAÇÕES					313 580								56 778		107 276	87 002	31 262	31 262			313 580
14	001				PROJETOS E INICIATIVAS					313 580								56 778		107 276	87 002	31 262	31 262			313 580
14	001	22/5114			Projeto "Limpa Tags"	02	020121	O		56 184				19.0	01/22	12/24	0	434		5 750	50 000					56 184
14	001	22/5139			Ações de Proximidade					69 699								13 370		56 329						69 699
14	001	22/5139	1		Portal Seixal +	02	020209	O		34 500				19.0	01/22	12/23	0			34 500						34 500
14	001	22/5139	2		Murais da Liberdade	02	020121	O		11 441				19.0	01/22	12/23	0	7 292		4 149						11 441
14	001	22/5139	3		Peões em segurança	02	020121	O		23 758				19.0	01/22	12/23	0	6 078		17 680						23 758
14	001	22/5140			Fórum Seixal					3 719								1 769		1 950						3 719
14	001	22/5140	1		Aquisição de Bens	02	020121	O		100				19.0	01/22	12/23	0			100						100
14	001	22/5140	2		Aquisição de Serviços	02	020225	O		3 619				19.0	01/22	12/23	0	1 769		1 850						3 619
14	001	22/5141			Plano Estratégico de Desenvolvimento Integrado do Município do Seixal					168 991								27 968		41 497	37 002	31 262	31 262			168 991
14	001	22/5141	1		Aquisição de Bens	02	020121	O		100				19.0	01/22	12/23	0			100						100
14	001	22/5141	2		Aquisição de Serviços	02	020220	O		168 891				19.0	01/22	12/26	0	27 968		41 397	37 002	31 262	31 262			168 891

Município do Seixal

AMR - Atividades Mais Relevantes para 2023

Objetivo [1] Obj	Prg	Número do projeto [2] Ano / Nº	Aç.	Sub Aç.	Designação do projeto [3]	Rubrica orçamental [4]		Forma de realiz. [5]	Fonte de Financiamento RG [6]	RP [7]	UE [8]	EMPR [9]	Financiam. não definido [ND]	Responsável [RSP]	Datas (Mês/Ano) Início [10]	Fim [11]	Fases de Exec. [12]	Pagamentos Realizado em períodos anteriores [13]	Estimativa realização do período t-1 [14]	Períodos seguintes 2023 [15]	2024 [16]	2025 [17]	2026 [18]	2027 [19]	2028 e seg. [20]	Total previsto [21] = [ND] + [13] +...+ [20]
14	001	22/5150			Projeto Seixal + Perto					14 987								13 237		1 750						14 987
14	001	22/5150	1		Aqusição de serviços	02	020225	O		13 101				19.0	01/22	12/23	0	11 451		1 650						13 101
14	001	22/5150	2		Aqusição de bens	02	020121	O		1 886				19.0	01/22	12/23	0	1 786		100						1 886
15					VALORIZAÇÃO DOS ESPAÇOS PÚBLICOS					638 802								263 417		165 384	60 000	50 000	50 000	50 000		638 801
15	001				PROJETOS E INICIATIVAS					638 802								263 417		165 384	60 000	50 000	50 000	50 000		638 801
15	001	20/5355			Apoio à requalificação das AUGI - Elaboração de estudos e projetos	02	020214	O		29 989				31.0	01/20	12/23	3	29 889		100						29 989
15	001	21/5518			Projecto de Especialidades	02	020214	O		563 680				29.0	01/21	12/27	3	209 064		154 616	50 000	50 000	50 000	50 000		563 680
15	001	22/5133			Alteração por adaptação do Plano Diretor Municipal	02	020220	O		34 933				13.0	01/22	12/23	0	24 465		10 468						34 933
15	001	22/5214			Elaboração de Estudos e projetos de operações de loteamentos municipais	02	020214	O		10 100				31.0	01/22	12/24	0			100	10 000					10 100
15	001	22/5215			Pareceres de entidades exteriores	02	020220	O		100				31.0	01/22	12/23	0			100						100
					Totais das AMR - Atividades Mais Relevantes				0	559 762 238	0	0	0					280 070 059	0	71 437 923	51 703 698	45 891 567	36 493 710	18 969 056	55 196 225	559 762 238

ORGÃO EXECUTIVO

Em 07 de JULHO de 2023

ORGÃO DELIBERATIVO

Em 20 de JULHO de 2023

Plano de Encargos com os Empréstimos

PREVISÃO DOS ENCARGOS COM EMPRÉSTIMOS

REFª	IDENTIFICAÇÃO DO EMPRÉSTIMO	BANCO	DATA INICIO CONTRATO	VISTO TC		PRAZO (ANOS)	MONTANTE		CAPITAL EM DÍVIDA EM 31.DEZ.2022	ENCARGOS 2023			CAPITAL EM DÍVIDA EM 31.DEZ.2023
				Processo	Data Visto		CONTRATADO	UTILIZADO		AMORTIZAÇÕES	JUROS	COMISSOES	
Médio e Longo Prazo													
7M	9015 005662 091	CGD	06-07-2007	1008	02-01-2008	20	7 000 000,00	7 000 000,00	**2 359 316,56**	469 970,00	29 978,34	33 636,55	**1 889 346,56**
SOCMS	2595.000262.991	CGD	09-12-2020	3533	15-03-2021	20	23 730 710,24	23 730 710,24	**21 654 273,08**	1 186 535,51	654 135,51	49,80	**20 467 737,57**
10M	2292988830193	BPI	08-07-2008	901	13-08-2008	18	10 000 000,00	10 000 000,00	**2 666 666,74**	666 666,66	54 311,73		**2 000 000,08**
SCCMS	2292988830194	BPI	17-09-2018	3249	14-12-2018	20	35 000 000,00	35 000 000,00	**28 000 000,15**	1 750 000,00	974 763,98	18 240,00	**26 250 000,15**
LOJA CIDADÃO	56072004151	CCAM	27-07-2021	755	28-07-2021	10	795 041,81	795 041,81	**690 591,00**	71 774,67	17 518,66		**618 816,33**
COVID-19	2292988830195	BPI	19-07-2021	1531	06-10-2021	10	4 000 000,00	4 000 000,00	**1 611 912,45**	722 698,72	25 429,68	120,00	**889 213,73**
							80 525 752,05	80 525 752,05	**56 982 759,98**	4 867 645,56	1 756 137,90	52 046,35	**52 115 114,42**
Plano Saneamento Financeiro (renegociação)													
CGD (Lote II)	2595.000156.991	CGD	02-05-2019	1827	18-07-2019	7	5 856 164,32	5 408 163,77	**2 832 847,77**	772 594,82	99 214,26	49,80	**2 060 252,95**
CCAM (Lote I)	56067848731	CCAM	03-05-2019	1826	18-07-2019	7	5 000 000,00	5 000 000,00	**2 627 644,23**	688 282,78	68 202,31	180,00	**1 939 361,45**
CGD (Lote I)	2595.000155.091	CGD	02-05-2019	1825	18-07-2019	7	11 640 115,42	10 530 774,39	**5 641 486,35**	1 504 396,34	163 308,15	49,80	**4 137 090,01**
							22 496 279,74	20 938 938,16	**11 101 978,35**	2 965 273,94	330 724,72	279,60	**8 136 704,41**
	TOTAL						**103 022 031,79**	**101 464 690,21**	**68 084 738,33**	**7 832 919,50**	**2 086 862,62**	**52 325,95**	**60 251 818,83**
											9 972 108,07		

6 Entidades Participadas

ENTIDADES PARTICIPADAS

Unidade: Euro

Designação	NIF	Parcela Detida		Observações
		%	Valor	
(1)	(2)	(3)	(4)	(5)
AIA - Associação Intermunicipal de Água da Região de Setúbal	508 574 129	18,96%	24 540,00	Dados de 2022
AMARSUL – Valorização e Tratamento de Resíduos Sólidos, SA	503 876 321	8,63%	668 850,00	Dados de 2022
AMESEIXAL – Agência Municipal de Energia do Seixal	505 073 706	50,00%	50 000,00	Dados de 2022
AMRS - Associação dos Municípios da Região de Setúbal	501 380 574	16,10%	235 561,00	Dados de 2022
ANMP - Associação Nacional de Municípios Portugueses	501 627 413	0,39%	6 161,67	Dados de 2022
Área Metropolitana de Lisboa	502 826 126	4,97%	478 978,65	Dados de 2022
Associação de Municípios Rede Portuguesa de Municípios Saudáveis	504 941 569	2,27%	3 218,18	Dados de 2022
APMCH – Associação Portuguesa dos Municípios com Centro Histórico	502 131 047	2,11%	1 427,00	Dados de 2022
SIMARSUL - Saneamento da Península de Setúbal, SA	514 385 901	11,28%	2 819 950,00	Dados de 2022

Responsabilidades Contigentes

Processos Judiciais em Curso

Responsabilidades contingentes para efeitos da alínea a) do nº 1, do artigo 46º, da Lei nº 73/2013 de 3 de setembro, com a redação da Lei nº 7-A/2016 de 30 de março

Outros Processos

Nº do Processo	Descrição
544/15.0BEALM	Francisco Manuel Claudino Simão
1429/14.2BEALM	Ana Paula Pinho da Silva
560/16.4BEALM	Luís Rodrigues Lázaro/Tânia Chaves Robalo
558/16.2BEALM	Vanessa Vilela Filipe/Ricardo Rodrigues Lopes
555/16.8BEALM	Bruno Ferreira Oliveira/António Valente Fortuna
553/16.1BEALM	Sónia Amado Bruno/Sandra Cristina Sobrinho Correia
554/16.0BEALM	David Jesus Ornelas/Carlos Oliveira Custódio
573/16.6BEALM	Ema Galveia Mateus/Ana Cristina Silva Mestre
574/16.4BEALM	Paula Cristóvão Martins/João Pedro Magalhães Ribeiro
556/16.6BEALM	Bruno Alexandre Oliveira/Miguel Sousa Cordeiro
557/16.4BEALM	Vasco Garcia Pinto/Luís Sanches Mendes
559/16.0BEALM	Paula Cabrita Rodrigues/Irina Martins Daniel
570/16.1BEALM	Joana Marco Saraiva/Paulo Brigelas Cunha Silva
575/16.2BEALM	Rúben Leal Ferreira/Ricardo Gonçalves Videira
576/16.0BEALM	Rui Jorge Malaquias/André Alves Guarita
614/16.7BEALM	Ana Rute da Silva Pinho/Ana Luísa Ferreira Pedro
615/16.5BEALM	Alexandre Miguel Santos Louro/Ana Luísa Ferreira Pedro
572/16.8BEALM	João Manuel Raposo Teixeira/Marcela Cristina Torrão
571/16.0BEALM	João Pedro Quelhas/Pedro José Melo Barreto
38/17.9BEALM	Armando Daniel dos Santos Castro Viçoso
59/17.1BEALM	Leonardo da Conceição Carvalho
63/17.0BEALM	Lusitânia Companhia de Seguros, S.A.
502/17.0BEALM	Dorel Grigorean
620/17.4BEALM	Carla Cristina Cardoso Dias Alves
36/18.5BEALM	Sn Seixal-Siderurgia Nacional, S.A.
235/18.0BEALM	Imocash, SA
696/18.7BEALM	Sn Seixal-Siderurgia Nacional, S.A.
612/18.6BEALM	Ricardo Jorge Guisado Serôdio
61/19.9BEALM	Miguel A. Simões
272/17.1BEALM	Maria Manuela Borges Ferreira
91/19.0BEALM	Infraestruturas de Portugal, S.A.
889/18.7BEALM	Elvira Rosa Parreira Simões Machado
221/20.0BEALM	Protecnil, Sociedade Técnica de Construções, S.A.
247/20.3BEALM	PEOP-Projectos e Execução de Obras Públicas, Lda
248/20.1BEALM	PEOP-Projectos e Execução de Obras Públicas, Lda
483/20.2BEALM	REN-Rede Eléctrica Nacional, S.A.
489/20.1BEALM	SETGÁS-Sociedade de Produção e Distribuição de Gás, S.A.
791/20.2BEALM	SOGESTURBI-Construção Civil e Mediação Imobiliária, S.A.
179/21.8BEALM	Lusitânia Companhia de Seguros, S.A.
3212/21.0T8ALM	Fábio Cristiano dos Santos Bernardino
2118/21.7BELSB	Protecnil, Sociedade Técnica de Construções, S.A.
464/22.1BEALM	Friclima, Lda
670/22.9BEALM	Ana Paula Duarte Guia
99375/22.0YIPRT	Iberdrola
16/23.9BEALM	Condomínio do Prédio Sito na Praceta Frederico de Freitas nº 10

Nota: Informação com referência a 31 de Maio de 2023

Normas de Execução do Orçamento

Normas de Execução do Orçamento para 2023

CAPITULO I

CONCEITOS GERAIS

Artigo 1º

(Objeto)

1. As presentes Normas contêm as regras e procedimentos complementares necessárias ao cumprimento das disposições constantes do Decreto-Lei nº 192/2015 de 11 de setembro, com a última alteração introduzida pelo Decreto-Lei nº 33/2018 de 15 de maio, da Lei nº 73/2013 de 3 de setembro, com a última alteração introduzida pela Lei nº 66/2020 de 4 de novembro, da Lei nº 8/2012 de 21 de fevereiro, com a última alteração introduzida pela Lei nº 22/2015 de 17 de março e do Dec-Lei nº 127/2012 de 21 de junho, alterado pelo Decreto-Lei nº 99/2015 de 2 de junho, constituindo estes diplomas legais, no seu conjunto, o quadro normativo aplicável à execução do Orçamento do Município do Seixal no ano de 2023.

2. Sem prejuízo do disposto nas presentes Normas, foi aprovado pela Câmara Municipal, em 8 de setembro de 2021, através da Deliberação de Câmara nº 301/2021-CMS, e pela Assembleia Municipal em 13.09.2021, o Regulamento de Controlo Interno, o qual é de aplicação obrigatória, por força do ponto 2.9 do Plano Oficial de Contabilidade das Autarquias Locais (POCAL) por parte de todos os Serviços Municipais.

CAPITULO II

GESTÃO DE DOTAÇÕES GERAIS

Artigo 2º

(Execução Orçamental)

1. Na execução orçamental serão respeitados os princípios e regras constantes do SNC-AP, da Lei dos Compromissos e Pagamentos em Atraso e respetiva regulamentação e demais regras de contratação pública, entre outros normativos específicos.

2. A utilização das dotações orçamentais deve ser enquadrada numa lógica de contenção, rigor e permanente avaliação pelo que as cabimentações e assunção de compromissos deverão ser subordinadas à execução da receita.

3. Os serviços municipais são responsáveis pela gestão do conjunto dos meios financeiros, afetos às respetivas áreas de atividade e tomarão as medidas necessárias à sua otimização e rigorosa utilização, face às medidas de contenção de despesa e de gestão orçamental definidas

pelo Executivo Municipal, bem como as diligências para o efetivo registo dos compromissos a assumir em obediência à Lei dos Compromissos e Pagamentos em Atraso.

4. A adequação dos fluxos de caixa das receitas e despesas realizadas, de modo a que seja preservado o equilíbrio financeiro, obriga ao estabelecimento das seguintes regras:

a. Registo, no início do ano económico, de todos os compromissos assumidos no ano de 2022, que tenham fatura ou documento equivalente associado, e não pago (divida transitada);

b. Registo, no início do ano económico, de todos os compromissos assumidos em 2022, sem fatura associada;

c. Registo dos compromissos decorrentes de reescalonamento dos compromissos de anos futuros e dos contratualizados para 2023.

5. As dotações orçamentais são afetas, em primeira instância, aos compromissos e à divida transitados do ano anterior.

6. As dotações orçamentais, por relação do número anterior, são alocadas, na 1ª alteração orçamental, com os ajustamentos em termos de classificações económicas e de classificações orgânicas que se mostrem necessários, de acordo com os compromissos e a divida transitada, após o fecho da execução orçamental de 2022.

Artigo 3º

(Modificações Orçamentais)

1. As modificações orçamentais são instrumentos de correção e reafetação de verbas alocadas às diferentes Unidades Orgânicas, sendo subordinadas aos seguintes princípios:

a. As modificações orçamentais que reduzam rubricas respeitantes a despesas certas e permanentes, devem ser devidamente justificadas;

b. Não deve ser feita anulação em dotações orçamentais de capital para reforço de despesa corrente, ficando sujeita a prévia avaliação do equilíbrio corrente orçamental municipal;

c. A anulação ou reforço de despesa afeta ao plano AMR ou ao PPI, deve ter como contrapartida, preferencialmente, despesa afeta ao respetivo plano.

2. As modificações ao PPI visam conformar este instrumento ao perfil temporal e de valor dos investimentos, não substituindo os requisitos legais de repartição de encargos e de autorização de compromissos plurianuais, sendo da responsabilidade de cada serviço assegurar estes procedimentos, preferencialmente antes de solicitar a alteração orçamental que os deve retratar.

3. Os pedidos de modificações orçamentais serão enviados ao Departamento Financeiro/Divisão do Plano e Orçamento (DF/DPO), para efeitos de agendamento.

4. O agendamento referido no número anterior, deve ser divulgado a todas as Unidades Orgânicas, por forma a salvaguardar eventuais necessidades.

5. Nos casos em que os pedidos mencionados no número anterior integrem aspetos que inviabilizem a sua admissão (por exemplo, ausência de indicação de rubrica a anular para compensar o reforço a efetuar e, indicação de anulação de dotação superior à disponível), o DF/DPO fará os ajustamentos entendidos como necessários, sob consulta aos respetivos serviços, ou comunicará a inviabilidade de inclusão do pedido na proposta de modificação orçamental.

6. A proposta de modificação orçamental que constitui uma alteração, apenas contemplará os pedidos devidamente autorizados nos termos dos números anteriores e subsequentemente aprovados pelo Presidente da Câmara Municipal, mediante despacho, conforme delegação de competências aprovada pela Câmara Municipal no seu Presidente, através da Deliberação de Câmara nº 347/2022-CMS de 28 de setembro.

7. No caso de revisões orçamentais, a proposta a submeter aos órgãos municipais será elaborada pelo DF/DPO, mediante instruções do Presidente da Câmara Municipal, submetida à apreciação do Órgão Executivo e posterior remessa para deliberação da Assembleia Municipal.

8. Após aprovação das modificações orçamentais pelos órgãos competentes e lançamento no sistema informático, os serviços financeiros dão conhecimento desse facto às diferentes Unidades Orgânicas, para o desenvolvimento dos procedimentos que motivaram as modificações.

CAPITULO III

RECEITA

Artigo 4º

(Cobranças pelos serviços municipais)

1. As receitas cobradas pelos diversos serviços, instalados nos Serviços Centrais da Câmara Municipal do Seixal, darão entrada na Tesouraria, no próprio dia da cobrança até à hora estabelecida para o encerramento das operações.

2. Quando se trate de cobranças efetuadas em postos de cobrança externos, a receita deverá ser depositada diariamente pelo DF na instituição bancária determinada por despacho do Presidente da Câmara Municipal, no dia útil imediato ao da cobrança.

Artigo 5º

(Anulação de Receita)

Os pedidos de Anulação de qualquer ato de liquidação serão comunicados ao DF/Divisão da Receita e Despesa (DRD), pelos serviços instrutores, com a devida fundamentação e exarado mediante despacho, pelo respetivo dirigente responsável pelo Departamento ou Divisão Autónoma.

Artigo 6º

(Pagamentos em prestações)

1. Os pedidos de pagamento em prestações são formalizados através de requerimento dirigido ao Presidente da Câmara Municipal e devem ser autorizados nos termos da legislação e regulamentação aplicável, mediante despacho**.**

2. O previsto no número anterior não se aplica aos pedidos de pagamento em prestações, no âmbito dos processos de execução fiscal, os quais têm natureza judicial.

Artigo 7º

(Cauções)

1. Os serviços que rececionem cauções sob qualquer forma, nomeadamente no que respeita a processos de empreitadas de obras públicas, processos de aquisições de bens e serviços, processos de licenciamento e processos de execução fiscal entre outros, deverão remeter o original do documento, de imediato, para o DF/DRD que procederá ao seu registo e tratamento contabilístico.

2. As cauções referidas no número anterior, ficarão à guarda do DF/DRD.

3. Cabe ao DF/DRD, registar contabilisticamente a receção, o reforço e a diminuição, assim como a libertação/devolução das cauções.

4. Para efeitos de libertação da caução prestada, os serviços responsáveis devem enviar ao DF/DRD uma informação onde constem as condições que determinam a libertação da caução, a qual deverá conter o despacho do responsável pelo Pelouro em causa.

5. Sempre que a devolução de caução (garantia bancária) à entidade bancária, implique a devolução do original da garantia bancária, terá de ser assegurada cópia autenticada da mesma para constar no processo administrativo.

CAPITULO IV

DESPESA

Artigo 8º

(Processos de despesa)

1. Os processos de despesa, devidamente conferidos pelos serviços financeiros e unidades orgânicas responsáveis, não pagos até final do ano transato são automaticamente cabimentados e comprometidos em 2023, até à concorrência da dotação disponível, sem ser necessária a revalidação da autorização da despesa por parte do serviço responsável.

2. Os processos de despesa terão de respeitar as regras inscritas na Lei dos Compromissos e Pagamentos em Atraso.

3. Nenhum compromisso pode ser assumido sem que tenham sido cumpridas cumulativamente as seguintes condições:

a. Verificada a conformidade legal e a regularidade financeira da despesa, nos termos da lei;

b. Registado previamente a realização da despesa no sistema informático de apoio à execução orçamental;

c. Emitido um número de compromisso válido e sequencial que é refletido na nota de encomenda.

4. Nenhum compromisso pode ser assumido sem que se assegure previamente a existência de Fundos Disponíveis.

5. O registo do compromisso deve ocorrer com a maior antecedência possível, em regra, pelo menos 3 (três) meses antes da data prevista de pagamento.

Artigo 9º

(Autorizações assumidas)

1. Consideram-se automaticamente autorizadas na data do seu vencimento as seguintes despesas:

a. Vencimentos e salários;

b. Segurança Social;

c. Encargos com empréstimos;

d. Rendas;

e. Contribuições e impostos, retenções, encargos de cobrança dos impostos.

2. Consideram-se igualmente autorizados os pagamentos às diversas entidades por Operações de Tesouraria.

Artigo 10º

(Processamento da Despesa)

1. As faturas ou documentos equivalentes justificativas da despesa realizada, deverão ser emitidas em nome do Município do Seixal, Alameda dos Bombeiros Voluntários, n.º 45, 2844-001 Seixal, NIF 506 173 968.

2. As faturas ou documentos equivalentes devem ser enviadas pelos fornecedores nos seguintes formatos:

a. Em formato eletrónico, de acordo com o estipulado na Lei;

b. Em formato PDF, para o e-mail fatura.eletronica@cm-seixal.pt;

c. Excecionalmente em suporte papel, diretamente para os Serviços Centrais, para a morada constante no número anterior.

3. As faturas ou documentos equivalentes rececionadas deverão ser registadas na aplicação MGD - Sistema de Gestão Documental:

a. Através da criação de um processo em MGD, com o respetivo registo de entrada;

b. No caso de suporte papel, a fatura é digitalizada e registada automaticamente em MGD (carimbada com o número e a data de entrada) e de imediato remetida para os serviços de contabilidade.

4. As faturas ou documentos equivalentes rececionadas indevidamente nos outros Serviços Municipais terão de ser reencaminhadas para o DF/DRD, no prazo máximo de 2 (dois) dias úteis, e devidamente registadas na aplicação MGD.

Artigo 11º

(Despesas urgentes e inadiáveis)

1. Nas despesas urgentes e inadiáveis, devidamente fundamentadas, do mesmo tipo ou natureza, cujo valor, isoladamente ou conjuntamente, não exceda o montante de € 5.000 (cinco mil euros) por mês, devem os respetivos documentos ser enviados ao DF/DRD no prazo de 24 horas, de modo a permitir efetuar o respetivo compromisso até 48 horas posteriores à realização da despesa.

2. Os documentos relativos a despesas em que estejam em causa situações de excecional interesse público ou a preservação da vida humana, devem ser enviados ao DF/DRD, no prazo

de 5 (cinco) dias úteis, de modo a permitir efetuar o respetivo compromisso no prazo de 10 (dez) dias úteis após a realização da despesa.

Artigo 12º

(Autorização Genérica para Assunção de Compromissos Plurianuais no Quadro das Opções do Plano e Orçamento)

1. A Lei n.º 8/2012 de 21 de fevereiro, alterada pela Lei nº 22/2015 de 17 de março, estabelece, entre outras, as regras aplicáveis à assunção de compromissos plurianuais, designadamente no art. 6º, independentemente da sua forma jurídica, incluindo novos projetos de investimento ou a sua reprogramação, contratos de locação, acordos de cooperação técnica e financeira;

2. O artigo 22º do Decreto-Lei n.º 197/99 de 8 de junho, com a última alteração introduzida pelo Decreto-Lei nº 10/2023 de 8 de fevereiro, determina que a abertura de procedimento relativo a despesas que deem lugar a encargo orçamental em mais de um ano económico, ou em ano que não seja o da sua realização, designadamente com a aquisição de serviços e bens através de locação com opção de compra, locação financeira, locação-venda ou compra a prestações com encargos, não pode ser efetivada sem a prévia autorização;

3. O Decreto-Lei n.º 127/2012 de 21 de junho, alterado pelo Decreto-Lei nº 99/2015 de 2 de junho, veio regulamentar a matéria supra, através do seu art. 12º, tal como vem expressa na citada Lei n.º 8/2012 de 21 de fevereiro, alterada pela Lei 22/2015 de 17 de março;

4. A Assembleia Municipal, por conseguinte, nos termos supra, autoriza a assunção de compromissos plurianuais, em execução das Opções de Plano e Proposta de Orçamento, e respetivas alterações, em todas as áreas de execução, designadamente, da contratação pública com efeitos económicos plurianuais, tudo nos termos e para efeitos das disposições conjugadas do artigo 22º do Decreto-Lei n.º 197/99 de 8 de junho, com a última alteração introduzida pelo Decreto-Lei nº 10/2023 de 8 de fevereiro, do artigo 6º da Lei n.º 8/2012 de 21 de fevereiro, alterado pela Lei nº 22/2015 de 17 de março, e do artigo 12º do Decreto-Lei n.º 127/2012 de 21 de junho, alterado pelo Decreto-Lei nº 99/2015 de 2 de junho, e as despesas plurianuais decorrentes de contratos que não constem do expresso supra e que em cada um dos 3 anos de execução não ultrapassem os € 99.759,58 (noventa e nove mil, setecentos e cinquenta e nove euros e cinquenta e oito cêntimos) - repartição de encargos;

5. A Câmara Municipal, através do seu Presidente, em cada sessão ordinária da Assembleia Municipal, apresentará informação escrita da qual constem os compromissos plurianuais assumidos ao abrigo da autorização genérica ora proposta.

CAPITULO V
MAPA DE PESSOAL
Artigo 13º
(Mapa de Pessoal)

Nos termos do nº 3 do artigo 28º da LGTFP, aprovada pela Lei nº 35/2014 de 20 de junho, com as alterações do Decreto-Lei nº 84-F/2022 de 16 de dezembro, o mapa de pessoal acompanha a proposta de orçamento, e constitui anexo às presentes normas.

CAPITULO VI
DISPOSIÇÕES FINAIS
Artigo 14º
(Dúvidas sobre a execução do orçamento)

As dúvidas suscitadas na execução do Orçamento e na aplicação do seu Regulamento são esclarecidas por despacho do Presidente da Câmara Municipal.

Artigo 15º
(Vigência)

As presentes normas entram em vigor no dia seguinte à afixação do edital previsto no artigo 4º do Decreto-Lei nº 54-A/99 de 22 de fevereiro, com as alterações da Lei nº 114/2017 de 29 de Dezembro, após a aprovação pela Assembleia Municipal da proposta das Opções do Plano e Orçamento para 2023.

Encerramento

ORÇAMENTO PARA O ANO FINANCEIRO DE 2023

ENCERRAMENTO

O presente Orçamento do Município, que importa, tanto na receita como na despesa, no total de € 171.000.000,00 (cento e setenta e um milhões de euros) que contém 223 páginas, devidamente rubricadas, foi aprovado em projeto – proposta pela Câmara Municipal, em conformidade com o disposto na alínea c), n.º 1 do artigo 33º do anexo I à Lei nº 75/2013 de 12 de setembro, com a última alteração introduzida pela Lei nº 24-A/2022 de 23 de dezembro, e nos termos do Decreto-Lei nº 192/2015, de 11 de setembro (SNC-AP), na reunião extraordinária realizada no dia 7 de julho de 2023, para ser presente à Assembleia Municipal.

PRESIDENTE
PAULO ALEXANDRE DA CONCEIÇÃO SILVA

VEREADOR
JOAQUIM CARLOS COELHO TAVARES

VEREADORA
MARIA JOÃO VARELA MACAU

VEREADOR
BRUNO FILIPE VENTURA SANTOS

VEREADORA
LILIANA ÂNGELA SEQUEIRA DA CUNHA

VEREADOR
EDUARDO MANUEL RODRIGUES

VEREADOR
MIGUEL FERREIRA FEIO

VEREADORA
ELISABETE MANUELA PEREIRA ADRIÃO

VEREADOR
NUNO MIGUEL DOS ANJOS SOUSA MOREIRA

VEREADOR
BRUNO MIGUEL MACHADO VASCONCELOS

VEREADOR
HENRIQUE JOSÉ LIVREIRO VIÇOSO FREIRE

Serviços Centrais da Câmara Municipal do Seixal

Alameda dos Bombeiros Voluntários 45, 2844-001 Seixal
212 276 700 – camara.geral@cm-seixal.pt
Das 9 às 12 horas e das 14 às 17 horas
cm-seixal.pt