SEIXAL TEM MAIS

CULTURA | DESPORTO | EDUCAÇÃO
JUVENTUDE | AMBIENTE | MOVIMENTO ASSOCIATIVO

Nova agenda municipal
***Seixal Tem Mais* com iniciativas do concelho**

Com o *Seixal Boletim Municipal* é distribuída a nova agenda municipal, *Seixal Tem Mais*.

Promover o bem-estar animal
Seixal no Pet Festival 2023 **6**

Fórum Seixal no Alto do Moinho
Requalificação do Jardim da Liberdade **7**

33.º Troféu de Atletismo do Seixal
Entrega de prémios distinguiu melhores em cada escalão **25**

seixal câmara municipal

cm-seixal.pt

SEIXAL

BOLETIM MUNICIPAL

Depósito legal 17113/87 . ISSN 0871-3294 | Edição mensal da Câmara Municipal do Seixal > N.º 783 > fevereiro de 2023 > Distribuição gratuita

Estabelecimentos da educação pré-escolar e ensino básico da rede pública, particular e solidária

Alegria nos desfiles de Carnaval

Págs. 14 a 16

Plano Municipal de Habitação

Seixal é modelo exemplar de realojamento

A demolição de Vale de Chícharos, no Fogueteiro, que conheceu no passado mês de janeiro uma nova etapa com o realojamento de 119 moradores de 37 famílias é uma parte integrante da política de habitação da Câmara Municipal do Seixal. O Plano Municipal de Habitação e, mais especificamente, o processo de realojamento tem recebido amplos elogios e é considerado um modelo exemplar. Sendo a habitação uma prioridade para a autarquia, estão em curso diversos projetos nesta área, entre os quais um programa de arrendamento acessível. **4,5**

Novas linhas da Carris Metropolitana

A Carris Metropolitana tem estado a reforçar a oferta de transporte público rodoviário com a entrada em circulação de novas linhas no concelho e reforço de linhas existentes.

Pág. 9

Novo Gabinete de Participação

A Loja do Munícipe situada no RioSul Shopping passou a contar com o Gabinete de Participação da União das Freguesias do Seixal, Arrentela e Aldeia de Paio Pires, que funciona às terças e quintas-feiras, das 14.30 às 16.30 horas.

Pág. 12

Concertos de Ano Novo

As sociedades filarmónicas União Seixalense e União Arrentelense promoveram, nos dias 15 e 28 de janeiro, respetivamente, dois concertos de Ano Novo, cumprindo a tradição de assinalar o princípio do ano com música, animação e alegria.

Pág. 21

Nova sede dos moradores em Santa Marta do Pinhal

A Associação de Moradores de Santa Marta do Pinhal já tem sede, em instalações cedidas pela autarquia, para melhorar as condições no serviço de apoio prestado à comunidade pela associação.

Pág. 22

FICHA TÉCNICA

Propriedade e edição
Câmara Municipal do Seixal
Direção
Paulo Silva,
presidente da Câmara Municipal do Seixal
Coordenação
Divisão de Comunicação e Imagem
Impressão
Grafedisport – Impressão e Artes Gráficas, SA
Edição na Internet
cm-seixal.pt
Distribuição
CTT
Tiragem
75 750 exemplares
Distribuição gratuita
Periodicidade mensal

SIGA-NOS

cm-seixal.pt
facebook.com/municipioseixal
twitter.com/CMSeixal
youtube.com/user/MunicipioSeixal
flickr.com/photos/cmseixal
issuu.com/municipiodoseixal

Iniciativas reforçam importância do Dia Internacional da Mulher

O Dia Internacional da Mulher deve constituir uma oportunidade de reflexão e consciencialização relativamente à existência de processos de desigualdade e de discriminação económica, social, cultural e política da mulher nos dias de hoje. A criação cultural pode desempenhar um papel crucial nesta consciencialização. É nesse sentido que a Câmara Municipal do Seixal vai dinamizar, ao longo do mês de março, uma programação assente num conjunto de espetáculos que privilegiam produções concebidas e/ou executadas por mulheres em diversificadas áreas: performances, teatro, música e cinema. A maioria é de entrada livre. A peça «Ela Lobo», do Teatro da Terra; Another Rose, de Sofia Santos Silva, com a participação do grupo ativista da Índia Gulabi Gang; ou a performance Simulacro são propostas do programa. O programa inclui ainda o espetáculo Divas do Fado, com Diamantina, Joana Amendoeira e Tânia Oleiro; e a exibição dos filmes «Woman», de Yann Arthus-Bertrand e Anastasia Mikova, que dá voz a mulheres de todas as idades, etnias e credos; e «Elas Também Estiveram Lá», de Joana Craveiro, um documentário poético sobre a invisibilidade das mulheres em acontecimentos históricos.

Consulte o programa completo em cm-seixal.pt.

Uma visão integrada dos problemas da habitação

Paulo Silva
Presidente da Câmara

Em janeiro, demos mais um passo no realojamento de Vale de Chícharos, no Fogueteiro, com mais 37 famílias a serem realojadas em frações adquiridas e requalificadas pela Câmara Municipal do Seixal, dispersas e integradas na malha urbana. Esta solução permite que as famílias deixem de viver em habitações degradadas e sejam integradas na comunidade, sem recorrer à construção de bairros sociais.
No total, desde 2018, já foram realojadas 138 famílias, e contamos até ao final do ano realojar mais 96, prosseguindo logo que possível à demolição dos edifícios já vazios e degradados.
Podemos dizer, sem sombra de dúvida, que este modelo que temos estado a implementar está a ter um impacto muito positivo na vida das famílias. Tenho-o defendido como um modelo exemplar de realojamento, pois as famílias passam a viver em condições dignas, o mais perto possível dos seus empregos e da escola dos filhos e têm conseguido cumprir as suas obrigações. Sim, porque ao contrário do que se possa pensar, a autarquia não está a «dar» casas. Há obrigações financeiras que são definidas de acordo com o rendimento de cada família, até porque a grande maioria das pessoas do bairro de Vale de Chícharos é gente de trabalho.
Depois de terminar o realojamento em Vale de Chícharos, e tendo-o como exemplo, queremos avançar com a mesma solução para os bairros de Santa Marta do Pinhal e do Vale do Rio Judeu.
Mas como no município do Seixal temos uma visão integrada dos problemas da habitação, estamos a avançar com muitas outras medidas que estão incluídas no Plano Municipal de Habitação do Concelho do Seixal.
Não há dúvida de que a habitação é um bem socialmente estratégico para qualquer sociedade democrática, mas o facto de se ter tornado num fator de lucro considerável para o mercado imobiliário tem-na afastado do seu objetivo principal: a satisfação de uma necessidade social constitucionalmente consagrada.

O modelo de realojamento em Vale de Chícharos está a ter um impacto muito positivo, pois as famílias passam a viver em condições dignas, integradas na comunidade, e o mais perto possível dos seus empregos e da escola dos filhos.

Infelizmente, devido às rendas especulativas que atualmente se praticam, há cada vez mais famílias que podem pagar uma renda, mas que não conseguem ter acesso à habitação por via do mercado devido aos valores demasiado elevados das rendas. Há situações em que os jovens se veem impedidos de constituir família, são obrigados a viver na casa dos pais, acentuando as desigualdades intergeracionais; outras em que pessoas vivem em casas sobrelotadas.
Por todos estes motivos, estamos a trabalhar em soluções habitacionais no concelho para arrendamento apoiado, condicionado e/ou acessível.
A câmara municipal adquiriu, no final de 2022, 12 lotes de terreno em Arrentela para a construção de 96 fogos que serão arrendados a preços acessíveis às famílias do concelho. Também estamos a identificar terrenos no município que são propriedade do Estado português, mas que estão devolutos, para poderem ser utilizados para construção de habitação, não só para arrendamento a preços acessíveis, mas também para criar respostas sociais de emergência.
Estas foram questões que abordei na visita do primeiro-ministro ao concelho, a propósito do realojamento de Vale de Chícharos. António Costa considerou a solução de realojamento no concelho do Seixal «particularmente feliz».
Respondi que é preciso continuar a trabalhar para resolver os problemas habitacionais do concelho e que esperamos contar com a colaboração estratégica do Governo que temos tido na habitação para outros projetos e outras áreas, como é o caso do hospital no Seixal, dos centros de saúde e dos pavilhões desportivos escolares em falta, da escola de 2.º e 3.º ciclo e secundária de Fernão Ferro e da expansão do MST.
Sensibilizei ainda o primeiro-ministro para a importância da possível transferência de terrenos devolutos, propriedade do Estado, para a câmara municipal, evitando a sua degradação e fomentando a respetiva recuperação, conservação e reutilização, para permitir a fruição pública deste património e um uso mais eficiente destes recursos.
O concelho do Seixal já é um município de referência, mas ainda há muito que podemos fazer para continuar neste caminho de desenvolvimento sustentável e de qualidade de vida. Não vamos baixar os braços e vamos continuar a trabalhar para sermos «particularmente felizes» em tudo o que fazemos.

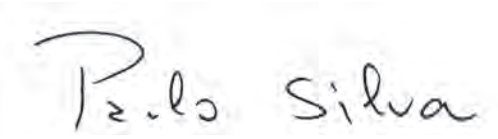

Paulo Silva
Presidente da Câmara Municipal do Seixal

Destaco ainda...

Passe Navegante sem alteração de tarifário

Em abril de 2019, entrou em funcionamento o passe Navegante, a maior revolução nos transportes públicos nas últimas décadas, envolvendo um investimento significativo da Câmara Municipal do Seixal, que viabilizou a sua criação com um investimento de dois milhões de euros por ano. Além de facilitar as deslocações em toda a Área Metropolitana de Lisboa, a redução tarifária do Navegante veio ajudar milhares de famílias. Numa altura em que todos os preços aumentam, é bom poder dizer que em 2023 o tarifário associado às diferentes tipologias do passe Navegante mantém-se, sem qualquer atualização de preço.

Seixal recebeu Prémio Personalidade do Ano

O município do Seixal faz um trabalho diário e intenso na área desportiva, na organização e apoio às atividades do movimento associativo local, regional e nacional, bem como ajudamos e cedemos espaços desportivos para a realização de grandes eventos.
Fruto do trabalho realizado, a Câmara Municipal do Seixal recebeu, na 26.ª Gala do Desporto da Confederação do Desporto de Portugal, a distinção de Personalidade do Ano.
Este prémio muito nos honra, pelo que agradeço a todos os que contribuem para a defesa do lema «Desporto para Todos».

Ao lado da comunidade educativa

Tenho participado nas várias manifestações da comunidade educativa do concelho, pois subscrevo a justa reivindicação dos professores, em luta pela valorização das suas carreiras, à qual se juntam os pedidos de aumentos salariais e melhores condições de trabalho para o pessoal não docente. Considero que a valorização da profissão e a criação de condições de atratividade são decisivas para o futuro da escola pública e de uma educação de qualidade. Estas reivindicações são sinal de determinação num momento tão difícil como aquele em que vivemos, e de consciência de que esta luta vai muito além do problema que afeta cada um.

Até ao final do ano serão realojadas as restantes 96 famílias do bairro

A história do realojamento em Vale de Chícharos

O bairro de Vale de Chícharos não é um bairro municipal. Nos anos 1980, após a falência da empresa construtora, os prédios ficaram inacabados e foram sendo ocupados progressivamente por famílias, em grande maioria com origem em países africanos de língua oficial portuguesa. Desta forma, o bairro de Vale de Chícharos foi evoluindo num processo de adaptações sucessivas em autoconstrução, até obter um grau de ocupação humana na totalidade do edificado.

Respostas sociais no bairro
Perante a precariedade existente, a Câmara Municipal do Seixal iniciou, no princípio dos anos 1990, um programa de intervenção social no local. Mais tarde, a Criar-T – Associação de Solidariedade vê aprovado o Projeto Comunitário de Luta contra a Pobreza, através do qual passa a prestar um conjunto de respostas sociais no bairro.

Encontrar soluções
Em 2000, os terrenos de Vale de Chícharos foram vendidos. De imediato, a Câmara Municipal do Seixal iniciou negociações com a nova proprietária do terreno para encontrar soluções para a resolução do problema. No seguimento das negociações, foi aprovado um plano de pormenor para o local, que previa uma majoração construtiva para que a nova proprietária assumisse parte dos custos de realojamento. No entanto, a nova proprietária não cumpriu as obrigações assumidas. O município do Seixal tentou ao longo dos anos encontrar alternativas junto da Administração Central e da proprietária.

Assinatura de protocolo
Finalmente, em 2017, foi firmado o protocolo entre a Câmara Municipal do Seixal, o Instituto da Habitação e da Reabilitação Urbana (IHRU) e a Santa Casa da Misericórdia do Seixal, homologado pela Secretaria de Estado da Habitação, para o realojamento.
O modelo adotado foi o de realojar as famílias em habitações dispersas pelo concelho, tendo em conta a localização dos empregos e das escolas, e realizando obras de requalificação se necessário. As famílias passam a ter uma habitação própria integrada na comunidade.

Realojamento faseado
Depois do levantamento exaustivo do número de pessoas a viver no bairro de Vale de Chícharos, ainda em 2017, ficaram devidamente assinaladas, e com direito a serem incluídas no processo de realojamento, 234 famílias, cerca de 750 pessoas. Atendendo à complexidade deste processo, ficou definido que seria realizado de forma faseada.

Mais 96 famílias realojadas até ao final do ano
Em dezembro de 2018, foi concretizada a primeira fase de realojamentoo âmbito do Prohabita. O processo prosseguiu, já com a candidatura da Câmara Municipal do Seixal ao Plano de Recuperação e Resiliência, em outubro de 2022 e janeiro de 2023. O bairro tinha 15 blocos com 234 famílias, das quais 138 já estão realojadas. As restantes 96 terão o processo de realojamento concluído até final do ano.

Programa de arrendamento acessível

Está previsto no Plano Municipal de Habitação a requaificação do bairro municipal da Cucena

Plano Municipal de Habitação

Respostas para as famílias e para o território

A HABITAÇÃO é essencial para o crescimento económico do país e para o bem-estar dos cidadãos, sendo, igualmente, um direito fundamental.

Por este motivo, a Câmara Municipal do Seixal tem procurado soluções e respostas suscetíveis de configurarem uma política de habitação integrada que responda eficazmente às pessoas e ao ordenamento do território.

Estão por isso a ser desenvolvidos programas, projetos e ações num modelo que potencia melhores mecanismos de acesso à habitação e rentabiliza o património imobiliário devoluto, ao mesmo tempo que promove a inclusão social e urbana.

Medidas da autarquia

•Processo de realojamento em Santa Marta de Corroios e Vale do Rio Judeu
•Requalificação dos bairros municipais da Cucena e Fogueteiro
•Requalificação dos edifícios e dos espaços envolventes e criação de novos equipamentos
•Programa de arrendamento acessível
Primeira fase – construção de 96 fogos em lotes de terreno adquiridos pelo município em Arrentela para arrendar a preços acessíveis
•Criação de uma bolsa de habitação para resposta social
Identificação de imóveis sem ocupação propriedade do Estado no concelho, solicitação da sua entrega ao município e reabilitação e posterior constituição de uma resposta habitacional para emergência social
•Bolsa de alojamento urgente e temporário para mulheres vítimas de violência doméstica e pessoas em situação de sem abrigo
•Alargamento das Áreas de Reabilitação Urbana
Programas de incentivo à reabilitação do parque habitacional e para criação de habitação
•Apoio à reconversão das Áreas Urbanas de Génese Ilegal (AUGI)
Cooperação com as associações de moradores e administrações das AUGI
•Programas municipais de apoios financeiros e em materiais
Pinte a Sua Casa
Reabilite o Seu Prédio
Renove a Rede de Abastecimento de Água da Sua Casa
•Projeto Limpa Tags
Remoção de rabiscos e assinaturas nas paredes dos edifícios
•Identificação de habitações degradadas e em ruína
Incentivo aos proprietários para a realização de obras de requalificação. ■

Paulo Silva, presidente da Câmara Municipal do Seixal, recebeu António Costa em Vale de Chícharos

Demolição dos edifícios degradados em Vale de Chícharos

O presidente da Câmara Municipal do Seixal falou da importância de encontrar soluções para a área da habitação

O primeiro-ministro afirmou que a solução encontrada no Seixal foi «particularmente feliz»

Visita do primeiro-ministro a Vale de Chícharos

Modelo exemplar de realojamento

EM VALE de Chícharos, no Fogueteiro, 119 moradores de 37 famílias acabaram de ser realojados numa nova etapa de um processo iniciado pela Câmara Municipal do Seixal em 2018 e que deverá terminar no final do ano.

Acompanhado de Paulo Silva, presidente da câmara municipal, e de Marina Gonçalves, ministra da Habitação, o primeiro-ministro, António Costa, visitou Vale de Chícharos, onde as habitações já sem moradores foram demolidas. Depois, numa sessão nos Serviços Centrais da autarquia, afirmou que a solução encontrada no Seixal para o realojamento destas famílias foi a adequada, por facilitar a integração social.

No evento estiveram ainda Alfredo Monteiro, presidente da Assembleia Municipal do Seixal, vereadores da autarquia, os secretários de Estado Adjunto do Primeiro-Ministro e do Planeamento, representes do Instituto de Habitação e Reabilitação Urbana, da Santa Casa da Misericórdia do Seixal, da Criar-T – Associação de Solidariedade e da Associação de Desenvolvimento Social de Vale de Chícharos.

Solução no Seixal é feliz

«A solução encontrada no Seixal é particularmente feliz ao procurar mobilizar habitações já existentes, muitas a precisar de reabilitação, e do realojamento ser feito em território urbano já consolidado e onde a coesão social é mais facilmente alcançada», disse António Costa.

O primeiro-ministro considera que com o impulso da União Europeia, através do Plano de Recuperação e Resiliência, foi possível «acelerar a execução de um programa que já tínhamos em curso, contratualizado com o Seixal, mas com verbas nacionais, dos municípios e do Estado».

Papel dos moradores

A ministra da Habitação, Marina Gonçalves, destacou o papel determinante dos moradores no processo de realojamento: «Têm trabalhado de forma muito próxima e são o rosto do que aqui está a ser feito. Não é dar nada a ninguém, mas sim cumprir um direito fundamental como é o da habitação».

Integração na comunidade

O presidente da câmara municipal, Paulo Silva, defendeu Vale de Chícharos como «um modelo exemplar de realojamento», não só pelas parcerias efetivas com a administração central, através do Instituto da Habitação e da Reabilitação Urbana e do Estado, mas pelo facto de adquirir e reabilitar habitações dispersas pelo município, permitindo a integração social das famílias na comunidade. ■

O hospital no Seixal, centros de saúde e o MST

O presidente da câmara municipal aproveitou o momento para afirmar que o realojamento de Vale de Chícharos foi uma boa razão para uma nova visita do primeiro-ministro ao concelho, mas que há muitas outras, nomeadamente a construção do hospital no Seixal, os centros de saúde em falta ou a expansão do Metro Sul do Tejo.

Sobre o hospital do Seixal, António Costa disse: «No Plano de Recuperação e Resiliência (PRR), foi inscrito o financiamento para a construção de 100 novos centros de saúde, a reabilitação de 190 centros de saúde e a construção de cinco hospitais, designadamente o hospital no Seixal. Trata-se agora de executar os planos que tínhamos, com os recursos que agora passámos a ter.»

Sobre o Metro Sul do Tejo (MST), o primeiro-ministro respondeu que «no PT2030, que a Comissão Europeia aprovou em dezembro de 2022, e que entrará em fase de início de execução, está previsto precisamente o financiamento da expansão do MST».

O presidente da câmara falou sobre obras do Governo em falta no concelho, entre as quais o hospital do Seixal

Centenas de visitantes passaram pelo stande do Seixal

O presidente da Câmara Municipal do Seixal, Paulo Silva, e os parceiros da autarquia na área do bem-estar animal marcaram presença no Pet Festival

Promover o bem-estar animal

Seixal no Pet Festival 2023

O MUNICÍPIO do Seixal esteve presente com um espaço próprio no Pet Festival, o festival da família e dos animais de companhia, que se realizou entre 27 e 29 de janeiro, na FIL, no Parque das Nações. Neste festival, em que os visitantes se podem fazer acompanhar do seu animal de companhia, houve exposição e concursos das várias espécies e raças de animais de companhia, espaço de interação entre os animais da quinta e o público, um espaço pedagógico e um vasto programa de atividades.

Presença de parceiros

No espaço municipal, foi dado a conhecer o trabalho que tem sido realizado em prol da proteção, saúde e bem-estar animal, com destaque para a adoção responsável e para o que podemos esperar ao adotar um animal de estimação. Estiveram ainda presentes parceiros da autarquia nesta área, como é o caso da House Pet, do Grupo de Voluntários do Canil/Gatil Municipal e da Coockie & Companhia.

Paulo Silva, presidente da Câmara Municipal do Seixal, esteve no stande municipal com todos os participantes e visitou a feira, com especial enfoque noutros espaços que representaram o município, como foi o caso da Quinta dos Bichos, de Fernão Ferro, e Dogs Grooming and Rock & Roll, da Torre da Marinha.

Trabalho diário

O autarca referiu que «a Câmara Municipal do Seixal tem realizado um intenso trabalho na área do bem-estar animal e o Centro de Recolha Oficial de Animais de Companhia do Seixal (CROACS) tem contribuído para esse objetivo».

Criação de novos equipamentos

Paulo Silva disse ainda que «mais do que receber e tratar de animais abandonados ou entregues, o objetivo do CROACS é que sejam adotados por famílias que cuidem deles. Por isso fazemos campanhas de adoção regulares e iniciativas como a Festa do Bem-Estar Animal, em que sensibilizamos para esta matéria».

Outro aspeto que o presidente salientou teve que ver com os equipamentos para os animais: «Temos já quatro parques caninos no concelho: em Fernão Ferro, Amora, Aldeia de Paio Pires e Corroios, está em construção um outro na Torre da Marinha e já existe projeto para Santa Marta do Pinhal e Alto do Moinho. Também instalámos o primeiro abrigo de gatos de rua em Amora, destinado a uma colónia que já está a ser monitorizada». ■

Pelo apoio dado à mobilidade de taekwondo

Câmara Municipal do Seixal recebeu o Prémio Personalidade do Ano

A Câmara Municipal do Seixal recebeu o Prémio Personalidade do Ano na 26.ª Gala do Desporto da Confederação do Desporto de Portugal, que decorreu no Casino Estoril, no dia 1 de fevereiro.

A cerimónia distinguiu também os melhores desportistas do ano nas categorias de Atleta Feminino, Atleta Masculino, Desporto Adaptado, Jovem Promessa, Equipa e Treinador, bem como os campeões do Mundo e da Europa.

Os Prémios de Mérito Desportivo atribuídos às Personalidades do Ano são indicados pelas federações e foi a Federação Portuguesa de Taekwondo a indicar a autarquia do Seixal pelo apoio que tem dado à modalidade.

De 1 a 5 de março, na FIL

Seixal na Bolsa de Turismo de Lisboa

O Município do Seixal vai voltar à FIL, no Parque das Nações, em Lisboa, para a Bolsa de Turismo de Lisboa (BTL) 2023, que decorre de 1 a 5 de março. Ao participar neste evento, a Câmara Municipal do Seixal pretende dar a conhecer as suas potencialidades turísticas e mostrar porque é um destino diferenciador em relação a Lisboa.

Além de um stande próprio, com o lema «Seixal, Uma Baía no Coração do Tejo», com passatempos, animação e demonstração de pinturas de embarcações tradicionais do Tejo, o município estará representando ainda no stande conjunto da Entidade Regional de Turismo da Região de Lisboa, espaço de valorização e desenvolvimento das potencialidades turísticas dos municípios da região, e na BTL Cultural, evento de partilha e divulgação da cultura.

Fica o convite para visitar o stande municipal na Bolsa de Turismo de Lisboa.

Os presidentes da câmara e da junta de freguesia e os vereadores da autarquia apresentaram o projeto à população

O Jardim da Liberdade vai ser requalificado

Fórum Seixal + no Alto do Moinho

Requalificação do Jardim da Liberdade

FÓRUM seixal+ Mais Participação, Melhor Futuro

O PAVILHÃO Municipal do Alto do Moinho recebeu, no dia 28 de janeiro, uma sessão do Fórum Seixal + em que foi apresentado o projeto de requalificação para o Jardim da Liberdade, no Alto do Moinho, freguesia de Corroios.

O Jardim da Liberdade é mais do que um simples local de lazer numa zona urbana. É um espaço que foi construído pelos moradores depois do 25 de Abril, que atravessou gerações, deixou memórias e recordações.

Paulo Silva, presidente da Câmara Municipal do Seixal, abriu o encontro, sublinhando a importância de discutir os projetos com a população para que os seus contributos possam ser integrados nos mesmos, demonstrando assim que a participação democrática faz parte de como este executivo quer gerir os destinos do município.

Joaquim Tavares, vereador responsável pelo pelouro das Obras Municipais, referiu algumas intervenções que têm vindo a ser efetuadas na freguesia de Corroios, com a perspetiva de criar melhores condições para a população, como são exemplo o passeio ribeirinho de Miratejo, pavimentações, calcetamentos, a construção do Jardim de Infância de Corroios e a requalificação do espaço de jogo e recreio, ambos na Quinta de S. Nicolau.

Para o vereador responsável pelos espaços verdes, Bruno Santos, é importante «termos espaços públicos que permitam o usufruto da população e que nos façam sentir bem no sítio onde vivemos».

O presidente da Junta de Freguesia de Corroios, Hugo Constantino, demonstrou estar feliz com a proposta apresentada pois «acho que vai ao encontro das aspirações dos moradores e de toda a população de Corroios».

A proposta

O projeto proposto pela Câmara Municipal do Seixal pretende requalificar todo o espaço, uma área com 4 143 m², com o objetivo de resolver problemas de drenagem e erosão, aumentar a oferta de estacionamento e torná-lo aprazível e utilizável por toda a família, dos avós aos netos.

Vão ser executados muretes e lancis em falta, criadas zonas de estadia e melhorados os pavimentos, criando melhores condições de segurança e acessibilidade.

A zona central do jardim vai ser ocupada com o espaço de jogo e recreio com brinquedos para os mais jovens, bastante apelativos, e onde vai predominar a cor e será ainda criado um ginásio ao ar livre.

A proposta apresentada contempla ainda a construção de um parque canino, algo que não foi bem visto pelos moradores. Contudo, deixaram sugestões de outros espaços onde o mesmo poderá ser construído. Foi também sugerido que se fizessem casas de banho no jardim e que o mesmo tivesse mais iluminação.

No final todos ficaram contentes pelo facto de o Jardim da Liberdade voltar a ter uma nova vida e por saberem que a sua opinião conta, uma vez que as várias sugestões serão, sempre que possível, integradas no projeto.

Quanto à conclusão da obra, todos concordam que o novo Jardim da Liberdade deve ser inaugurado nos 50 anos do 25 de Abril. ■

Intervenções previstas

- Área de intervenção de 4 143 m² dividida em 3 patamares
- Aumento e organização do estacionamento
- Criação de um ginásio ao ar livre
- Criação de espaço de lazer com mesas e bancos
- Pintura de pavimento e colocação de mais bancos
- Colocação de mesa de pingue-pongue em betão
- Aumento e melhoria do espaço de jogo e recreio
- Resolução dos problemas de drenagem e erosão
- Substituição do mobiliário urbano
- Colocação de bebedouros adaptados
- Resolução de problemas de infiltração e drenagem
- Plantação e sementeiras
- Colocação de rega automatizada e localizada.

Política de proximidade

Reuniões com as forças vivas do concelho

Prosseguindo a política de proximidade com as forças vivas do concelho, Paulo Silva, presidente da Câmara Municipal do Seixal, tem realizado reuniões com representantes de instituições educativas e sociais, empresas, movimento associativo e associações de moradores.

«Esta é uma forma de saber quais as expetativas em relação à câmara municipal e disponibilizarmo-nos para, sempre que possível e dentro das nossas possibilidades, resolver problemas ou ajudar a encontrar soluções», disse Paulo Silva.

Através deste contacto, também é possível ter uma visão global do trabalho que é feito diariamente em prol do desenvolvimento do concelho e perceber de que forma se podem reforçar parcerias para fazer mais e melhor.

A Associação Humanitária dos Bombeiros Mistos do Concelho do Seixal foi uma das entidades que se reuniu com o presidente da câmara

Assembleia Municipal do Seixal

Desenvolvimento sustentável na gestão do concelho

A MOBILIDADE no concelho e a atualização dos valores da Tabela de Taxas do Município do Seixal marcaram a 1.ª sessão extraordinária da Assembleia Municipal do Seixal, que se realizou no dia 30 de janeiro, nos Serviços Centrais da Câmara do Seixal.

Defesa da escola pública

No período antes da ordem do dia, foram apresentados doze documentos. A CDU apresentou um voto de pesar evocativo do 50.º aniversário do assassinato de Amílcar Cabral. Foi ainda aprovada a moção «Em defesa da escola pública», que saudava a luta dos professores pela valorização da carreira docente. Da CDU também foi aprovada a moção «Combater o aumento do custo de vida. Aumentar os salários e as pensões e criar um regime de preços máximos para o cabaz alimentar». Ainda da CDU foi aprovada, por unanimidade, a tomada de posição «Pela expansão da linha do Metro Sul do Tejo no concelho do Seixal». O documento referia que, 15 anos após a criação do 1.º troço, que permite o transporte diário de 30 mil pessoas, a ampliação para a 2.ª e 3.ª fases não avançou. Assim, reivindica-se junto do Governo a construção imediata da linha entre Corroios e a estação do Fogueteiro.

Também aprovado por unanimidade foi o documento do BE que recomendava a distribuição de fruta na escola aos alunos do 1.º ciclo do ensino básico. Do mesmo grupo foi ainda aprovada a saudação à luta dos professores pela escola pública.

Sobre o mesmo tema, foi aprovada a saudação aos movimentos reivindicativos dos docentes pela melhoria dos direitos de trabalho, apresentado pelo PAN.

Criação da NUT II da Península de Setúbal

Pelo PS, foi aprovada por unanimidade a saudação ao Dia Mundial da Liberdade, data criada pela ONU e celebrada a 23 de janeiro. Também do PS foi aprovada a saudação à criação da Comunidade Intermunicipal da Península de Setúbal. O documento referia o parecer favorável que a Eurostat deu à criação da NUT II Península de Setúbal, o que irá autonomizar a península de Setúbal – que tem estado integrada na NUT Área Metropolitana de Lisboa (AML) – no acesso aos fundos europeus.

O presidente da câmara, Paulo Silva, referiu que «a medida peca por tardia, pois a aplicação prática só acontecerá a partir de 2027». Lembrou que a decisão de integração na AML partiu do PSD e «trouxe prejuízos aos municípios da região de Setúbal, que vão ter de comparticipar em 60 por cento os custos das obras programadas no quadro comunitário 2020--2030, quando existem outras regiões com taxas de cobertura de 70 por cento», reiterou. Ainda do PS foi aprovada a recomendação pela gratuitidade dos transportes públicos.

Uma boa gestão financeira , apesar do chumbo do orçamento municipal, irá permitir continuar a investir em equipamentos sociais como o futuro lar social do Casal do Marco

Construção da via alternativa à EN10

O Chega apresentou um voto de pesar pela morte do Papa Bento XVI. O PSD viu aprovada uma moção sobre a mobilidade e o congestionamento de tráfego nas horas de ponta nas principais vias de acesso. Paulo Silva lembrou as medidas tomadas, como a construção da via alternativa à EN10: «A autarquia avançou com a obra, está em concurso público. Esta deveria ser construída pelo Governo, pois integra o Plano Rodoviário Nacional». O autarca salientou ainda o investimento municipal no Passe Navegante que envolve dois milhões de euros por ano e a necessidade de reforço dos transportes coletivos, «que terá que passar pela expansão do MST e aumento das carreiras da Transtejo».

Manter as contas certas

No período da ordem do dia, os membros da assembleia municipal foram informados da decisão judicial que recusou a providência cautelar interposta pelo PS, a qual propunha alterações e nova votação da taxa municipal de direitos de passagem, das taxas do IMI e de Derrama e da taxa da participação percentual no IRS.

A sessão terminou com a aprovação da atualização dos valores da Tabela de Taxas anexa ao Regulamento de Taxas do Município do Seixal. Paulo Silva explicou que a atualização será de acordo com a taxa de inflação. As taxas incluem serviços prestados à população, como averbamentos, declarações e licenças de urbanismo.

O presidente da câmara lembrou que «para existir uma gestão sustentável não podemos aumentar a despesa e diminuir a receita».

Destacou ainda os encargos inerentes à transferência de competências para as autarquias na área da educação, em que a câmara passou a fazer a gestão de todo o pessoal não docente da rede escolar pública. Para o autarca, o facto de existir um saldo de gerência de 20 milhões de euros representa «uma almofada financeira que permite suster uma situação de crise, um valor que é incorporado de ano para ano e se mantém em reserva». Paulo Silva afirmou ainda que o Seixal é um dos concelhos com maior índice de aprovação de candidaturas em PRR ao nível de equipamentos sociais, «o que vai exigir elevado esforço financeiro da autarquia para apoiar a sua construção». E concluiu: «As taxas não pretendem sobrecarregar a população, mas sim trabalhar em prol do desenvolvimento do concelho». ■

Adesões até 31 de março com desconto de 2,50 euros em abril

Adira à fatura eletrónica da água e ao débito direto

Como forma de assinalar o Dia Mundial da Água (22 de março), a Câmara Municipal do Seixal vai promover uma campanha de adesão à fatura eletrónica da água e ao débito direto, durante o mês de março, e com a qual pode beneficiar de descontos.

Até dia 31 de março de 2023, todos os que utilizam a faturação eletrónica ou realizem a sua adesão beneficiam de um desconto de 2,50 euros, na fatura do mês de abril. Poupe ainda mais 2,50 euros optando igualmente pelo pagamento por débito direto. Se já aderiu, também beneficia destes descontos.

Para aderir à fatura eletrónica e ao débito direto tem de ser titular do contrato de água. Assim que a fatura de consumo de água é emitida, recebe-a no seu email, com a indicação da data em que o valor a pagar será debitado. A circulação digital de toda a informação, sem recurso ao papel, contribui para a proteção ambiental.

Como aderir

Pode aderir à fatura eletrónica e/ou débito direto via email para camara.geral@cm-seixal.pt, por carta para Município do Seixal, Alameda dos Bombeiros Voluntários n.º 45, 2844-001 Seixal ou dirigindo-se a um dos balcões de atendimento, nos Serviços Centrais da Câmara Municipal do Seixal e lojas do munícipe. Pode também aderir à fatura eletrónica através dos Serviços Digitais em cm-seixal.pt.

Mais informações em cm-seixal.pt.

Carris Metropolitana: atualizações

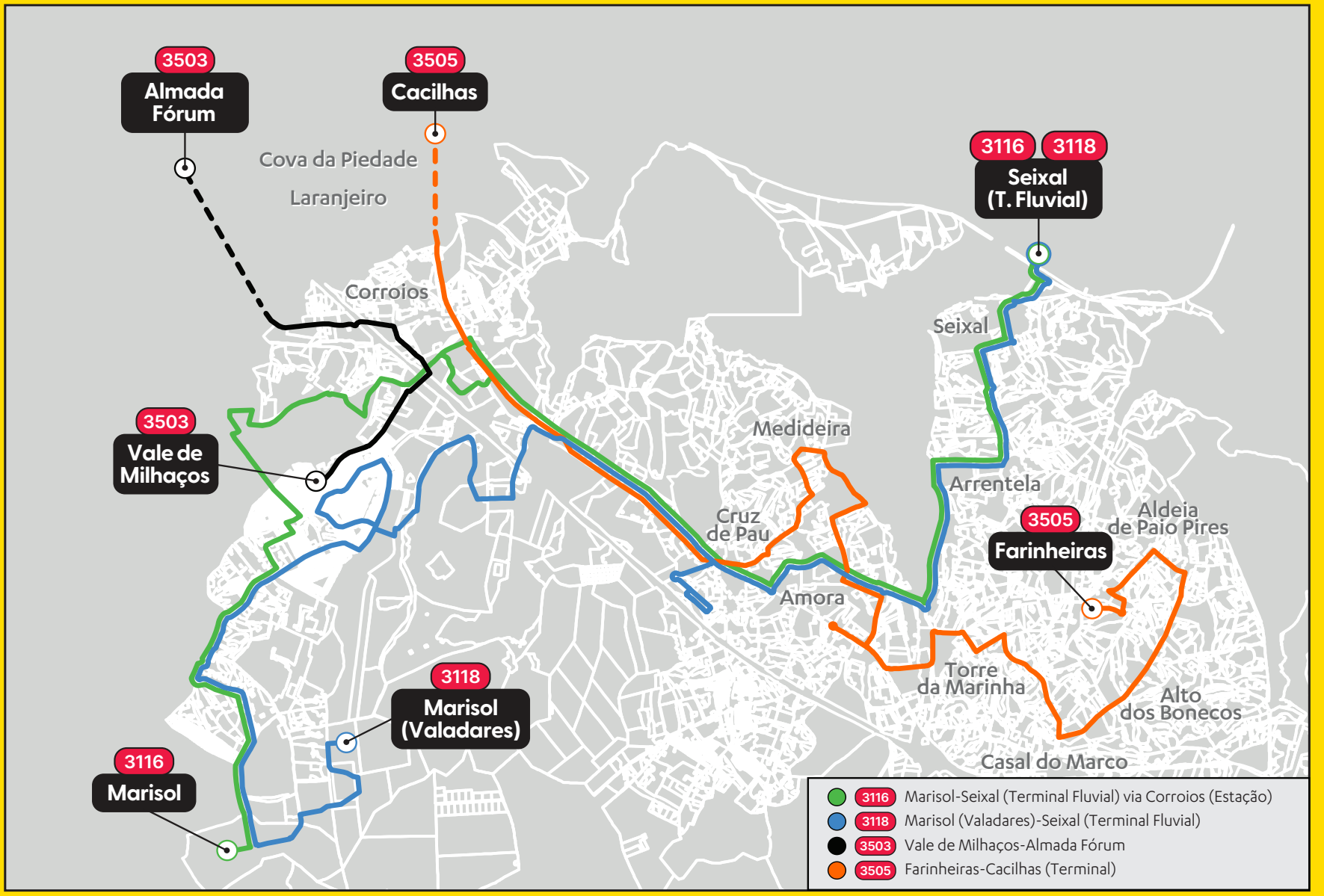

A Carris Metropolitana tem estado a reforçar a oferta de transporte público rodoviário com a entrada em circulação de novas linhas, reforçando ou complementando a oferta já existente.
Desde o dia 23 de janeiro, está a fucnionar uma nova linha, a **3505**, entre Cacilhas (terminal)-Av. 8 de Março, Farinheiras (Aldeia de Paio Pires), com percurso igual ao da **antiga carreira 108** dos TST.
A 20 de fevereiro entraram em funcionamento mais três novas linhas e o reforço de mais duas já existentes.
Garantindo ligação direta entre a freguesia de Corroios, no Seixal, e o Almada Fórum, a linha **3503** – Almada Fórum-Vale Milhaços (Seixal) passou a assegurar o serviço rodoviário à Quinta do Gato Bravo e Vale Flores, Quinta da Marialva (parque) e cemitério.

Há ainda duas linhas entre Valadares e o Terminal Fluvial do Seixal. A linha **3116** – Valadares (Marisol)-Seixal (Terminal Fluvial), via Corroios, passa por Pinhal Vidal e Corroios. A linha **3118** – Valadares (Marisol)-Seixal (Terminal Fluvial), via Foros de Amora, serve Santa Marta do Pinhal e a estação de Foros de Amora. Cada uma destas linhas incluirá as circulações de variantes mais curtas de ligação entre Valadares e as estações de Corroios e Foros de Amora, respetivamente.
Ainda no Seixal, estavam previstas novas linhas no eixo que liga Verdizela, Belverde, Foros de Amora e Seixal. Dada a sobreposição de percurso, estas linhas serão integradas como variantes parciais das linhas **3521** e **3523**, ligando o Seixal à Aroeira (Almada), melhorando deste modo os horários oferecidos e abrangendo um maior número de habitantes.

Tarifário Navegante sem alteração de valor

Com o constante aumento dos combustíveis, das portagens e da inspeção automóvel, eleger o transporte público como meio de deslocação preferencial na Área Metropolitana de Lisboa é poupar na carteira e no ambiente.

Até porque a Carris Metropolitana mantém em 2023 o tarifário associado às diferentes tipologias do passe Navegante, sem qualquer atualização de preço. O passe Navegante Municipal mantém-se a 30 euros e o Navegante Metropolitano a 40 euros.

Permanecem também inalterados todos os descontos Navegante, nomeadamente os associados aos passes Navegante Família, que permite que cada agregado familiar pague no máximo o valor de dois passes, independentemente do número de elementos do agregado.

Carris Metropolitana no Google

Depois da Moovit e do City Mapper, os horários e percursos da rede da Carris Metropolitana já podem ser consultados através das ferramentas de planeamento de rotas do Google (Google Maps), tanto na versão *desktop* como *mobile*.

Na prática, a partir de agora, sempre que selecionar a opção «Transportes Públicos» no planeador de viagens do Google, já vai encontrar todas as linhas da Carris Metropolitana, categorizadas, pela primeira vez, pelas cores que correspondem à sua tipologia (linha próxima, linha longa, linha rápida, linha inter-regional).

Google Maps
moovit
Citymapper

MAIS INFORMAÇÃO
cm-seixal.pt
carrismetropolitana.pt

carris metropolitana
seixal câmara municipal

Reuniões de 25 de janeiro e de 8 de fevereiro

Deliberações da Câmara Municipal do Seixal

Reunião de 25 de janeiro

PRESIDÊNCIA

• Ata da reunião ordinária de 21 de dezembro de 2022. Aprovação.
• Mapa de Demonstração do Desempenho Orçamental referente ao exercício de 2022. Aprovação
• 1.ª Revisão às Grandes Opções do Plano e Orçamento de 2022. Aprovação.
• Vale de Chícharos, freguesia de Amora – Resolução do Acordo de Colaboração celebrado com a Urbangol Limited em 26 de abril de 2004 – Revogação do Plano de Pormenor de Vale de Chícharos publicado na 2.ª série do *Diário da República* n.º 65, de 2 de abril de 2009 – Aprovação.
• Hasta pública para arrendamento e exploração de dois quiosques municipais, sitos no município do Seixal, freguesia de Amora. Abertura de procedimento.
• Quiosques municipais. Novo modelo. Aprovação de minuta de contrato de concessão.
• Protocolo de cooperação a celebrar entre o Município do Seixal e a Plural Entertainment Portugal, SA. Aprovação de minuta.

PELOURO DA EDUCAÇÃO, MOBILIDADE, URBANISMO E RECURSOS HUMANOS

• Contrato-programa a celebrar entre o Município do Seixal e a Associação dos Amigos dos Tocá Rufar para implementação do Curso Regular Tocá Rufar no ano letivo 2022-2023. Comparticipação financeira.
• Contrato-programa a celebrar entre o Município do Seixal e a Associação dos Serviços Sociais dos Trabalhadores das Autarquias do Seixal, nos termos do Decreto-Lei n.º 13/2011 de 25 de janeiro. Comparticipação financeira.
• Centro de Assistência Paroquial de Amora. Redução de taxas urbanísticas e dispensa de caução. Processo n.º 814/B/21. Aprovação.
• Recurso à reserva de recrutamento, para ocupação de seis postos de trabalho, na carreira de assistente técnico, para o exercício de funções nos Agrupamentos de Escolas de Vale de Milhaços, Terra de Larus e João de Barros e nas escolas secundárias Alfredo dos Reis Silveira e Manuel Cargaleiro. Aprovação.
• Mapa de pessoal. 2.ª alteração. Aprovação.
• Contratação pública. Concurso público para fornecimento de refeições escolares a confecionar em refeitórios das escolas básicas do 2.º e 3.º ciclo e secundárias da rede pública do concelho do Seixal até 31.07.2025. Processo n.º 2022/300.10.005/1186 – CP. 918/DCA/2022. Adjudicação e minuta do contrato. Aprovação.

PELOURO DAS OBRAS MUNICIPAIS, TRÂNSITO, ÁGUA E SANEAMENTO, ENERGIA E PROTEÇÃO CIVIL

• Protocolo de colaboração a celebrar entre o Município do Seixal e a Associação Humanitária de Bombeiros Mistos do Concelho do Seixal. Aprovação de minuta.
• Protocolo de colaboração a celebrar entre o Município do Seixal e a Associação Humanitária de Bombeiros Mistos de Amora. Aprovação de minuta.
• Protocolo de colaboração a celebrar entre o Município do Seixal e a Delegação da Foz do Tejo (Margem Sul) da Cruz Vermelha do Seixal. Aprovação de minuta.
• Contratação pública. Concurso limitado por prévia qualificação para a empreitada de ampliação da Escola Básica de Arrentela. Processo n.º 2022/300.10.001/184 – CL 17/DCA/2023. Decisão de contratar e autorização da despesa/abertura do procedimento. Aprovação.

PELOURO DO DESPORTO, HABITAÇÃO, AMBIENTE, FISCALIZAÇÃO E BEM-ESTAR ANIMAL

• Contrato-programa de desenvolvimento desportivo a celebrar entre o Município do Seixal e a Associação Naval Amorense para continuação da implantação do projeto relativo ao acesso entre rampas integrado no processo de construção do Centro Náutico de Amora. 13.ª fase. Comparticipação financeira.
• Contrato-programa de desenvolvimento desportivo a celebrar entre o Município do Seixal e o Clube de Canoagem de Amora para continuação da implantação do projeto relativo ao acesso entre rampas integrado no processo de construção do Centro Náutico de Amora. 13.ª fase. Comparticipação financeira.
• Contrato-programa de desenvolvimento desportivo a celebrar entre o Município do Seixal e o Grupo de Futsal Amigos da Encosta do Sol para apoio à realização do 7.º Eco Run Dom Paio Peres – Interassociações. Comparticipação financeira.
• Contrato-programa de desenvolvimento desportivo a celebrar entre o Município do Seixal e a Associação das Colectividades do Concelho do Seixal para apoiar o desenvolvimento do Troféu de Atletismo do Seixal. Comparticipação financeira.
• Contrato-programa a celebrar entre o Município do Seixal e a CRIAR-T – Associação de Solidariedade para apoio à logística do processo de realojamento de Vale de Chícharos. Comparticipação financeira.

PELOURO DA CULTURA, JUVENTUDE, DESENVOLVIMENTO SOCIAL E SAÚDE

• Proposta de prorrogação do prazo para assunção da descentralização de competências no domínio da área social do Município do Seixal para o dia 3.04.2023, conforme acordo setorial de compromisso entre o Governo e a Associação Nacional de Municípios Portugueses (ANMP). Aprovação.
• Proposta de incorporação de acervo 2022 – Ecomuseu Municipal. Aprovação.

Reunião de 8 de fevereiro

PRESIDÊNCIA

• Ata da reunião ordinária de 9 de novembro de 2022. Aprovação.
• Proposta de fixação, por alargamento, do número de vereadores em regime de permanência (tempo inteiro). Aprovação.
• Protocolo de cooperação a celebrar entre o Município do Seixal e a União das Freguesias do Seixal, Arrentela e Aldeia de Paio Pires. Aprovação de minuta.
• Delegação contratual de competências nas juntas de freguesia. Reforço dos meios financeiros do contrato interadministrativo celebrado com a Junta de Freguesia de Fernão Ferro. Aprovação.
• Transferência de competências e de recursos do Município do Seixal para a Junta de Freguesia de Corroios. Reforço financeiro. Alteração à Deliberação n.º 58/2022-CMS, de 16 de fevereiro. Aprovação de minuta do auto de transferência.

PELOURO DA EDUCAÇÃO, MOBILIDADE, URBANISMO E RECURSOS HUMANOS

• Delegação de competências do município do Seixal para os agrpamentos de escolas/escolas não agrupadas. Novos cabimentos. Aprovação.
• Projeto Desfiles de Carnaval dos jardins de infância e escolas do 1.º ciclo da rede pública do concelho. PEM 2022-2023. Contratos-programa e comparticipações financeiras.
• Plano de Transportes Escolares 2022-2023. Aprovação.
• Abertura de procedimentos concursais para ocupação de vários postos de trabalho, na modalidade de contrato de trabalho em funções públicas por tempo indeterminado (dois técnicos superiores – jurista e três técnicos superiores – advogado). Alteração da deliberação n.º 304/2022-CMS, de 31 de agosto. Aprovação.
• Processo 2/A/2017 – Aditamento ao contrato de urbanização celebrado em 05-03-2021. Aprovação de minuta.
• Processo 18/M/2022 – UOPG 51 – Brejos da Palmeira – UE 51.1 – Brejos da Palmeira – Nascente – Contrato de Urbanização – Aprovação.
• Processo 18/M/2022 - UOPG 51 – Brejos da Palmeira – UE 51.2 – Brejos da Palmeira – Poente – Contrato de Urbanização – Aprovação.

PELOURO DAS OBRAS MUNICIPAIS, TRÂNSITO, ÁGUA E SANEAMENTO, ENERGIA E PROTEÇÃO CIVIL

• Contratação pública. Concurso limitado por prévia qualificação para a empreitada de construção do Centro Municipal de Higiene Urbana – Fernão Ferro. Processo n.º 2022/300.10.001/72 – CL 498/DCA/2022 – decisão de adjudicação e aprovação de minuta do contrato. Aprovação.
• Contrato-programa a celebrar entre o Município do Seixal e a Agência Municipal de Energia do Seixal – AMESEIXAL para o ano de 2023. Comparticipação financeira.

PELOURO DA CULTURA, JUVENTUDE, DESENVOLVIMENTO SOCIAL E SAÚDE

• Contrato-programa a celebrar entre o Município do Seixal e a CRIAR-T – Associação de Solidariedade e o CAPA – Centro de Assistência Paroquial de Amora. Plano de Recuperação e Resiliência (PRR) – OIL AMORA. Comparticipação financeira.

As deliberações são publicadas na íntegra nas atas das reuniões, as quais podem ser consultadas em cm-seixal.pt.

O executivo municipal visitou o Jardim de Infância da Quinta do Conde de Portalegre, em Amora

O Pavilhão Municipal Cidade de Amora está em fase avançada de construção

A Vala da Queimada-Milhaço, em Vale de Milhaços, vai acolher um projeto de criação de um corredor ecológico

O Clube Recreativo e Desportivo Brasileiro-Rouxinol recebeu a visita do executivo municipal

O executivo municipal foi conhecer o projeto A Dialogar Criamos Pontes

Construção da Loja do Munícipe de Fernão Ferro

Loja do Munícipe de Fernão Ferro em construção

A 3, 17 e 24 de janeiro, os eleitos da Câmara Municipal do Seixal realizaram diversas visitas a obras e projetos que se encontram a decorrer no concelho, incluindo beneficiação e construção de equipamentos municipais e resultantes de apoios concedidos a estabelecimentos de ensino e instalações do movimento associativo do concelho.

Novo corredor ecológico

A Vala da Queimada-Milhaço, em Vale de Milhaços, vai acolher um projeto de criação de um corredor ecológico, que inclui a reflorestação do entorno das linhas de água que compõem a vala.

O executivo municipal esteve no local para avaliar o projeto, que tem como objetivo requalificar a área residencial, qualificar a paisagem e, acima de tudo, aumentar a capacidade de drenagem interna das águas pluviais.

A intervenção é apoiada por fundos europeus, enquadrados no Eixo VII – REACT-EU FEDER do Programa Operacional Competitividade e Internacionalização (COMPETE 2020) e decorre numa extensão aproximada de 365 hectares e prevê a plantação de 500 árvores e de espécies arbustivas.

CRD Brasileiro-Rouxinol

O Clube Recreativo e Desportivo Brasileiro-Rouxinol recebeu a visita do executivo municipal, para acompanhar a qualificação dos balneários, junto aos campos de ténis. A qualificação das instalações do clube receberam um investimento de mais de 55 mil euros, comparticipados em partes iguais pela Câmara Municipal do Seixal e pela Federação Portuguesa de Ténis.

Loja do Munícipe no Mercado de Fernão Ferro

Uma nova loja do munícipe está a nascer em Fernão Ferro, junto ao mercado municipal. O equipamento recebe um investimento da Câmara Municipal do Seixal que supera os 300 mil euros e terá duas entradas, uma exterior e outra interior, de modo que possa funcionar em horário distinto da infraestrutura comercial.

Substituição de coletor doméstico

Os trabalhadores da Câmara Municipal do Seixal procederam à substituição do coletor de drenagem de águas residuais domésticas, numa extensão de 90 metros, na Rua dos Foros de Amora, incluindo caixas de visita e de ramal e ramais domiciliários.

Projeto A Dialogar Criamos Pontes

O executivo municipal foi conhecer o projeto A Dialogar Criamos Pontes, desenvolvido na Escola Básica do Fogueteiro e na Escola Básica Paulo da Gama. Este é promovido pela AMUCIP – Associação para o Desenvolvimento das Mulheres Ciganas Portuguesas, com o apoio da Câmara do Seixal, no âmbito do Plano Local para a Integração das Comunidades Ciganas do Concelho do Seixal.

O projeto atua junto da população estudantil das comunidades ciganas, bem como das suas famílias, promovendo a comunicação entre a escola e as famílias e a valorização dos percursos educativos, com o intuito de prevenir o absentismo e o abandono escolar precoce. Para tal estão a ser realizados encontros dirigidos à comunidade educativa e dinâmicas de valorização da cultura cigana associadas às disciplinas escolares, através da figura do mediador, um elemento da comunidade cigana que faz a ponte entre a escola, docentes, alunos e pais.

Pavilhão Municipal Cidade de Amora

O Pavilhão Municipal Cidade de Amora está a ganhar forma. O novo equipamento desportivo situa-se no Parque Municipal do Serrado e está vocacionado para a prática do voleibol, sendo aqui que o Clube de Praticantes Lobatos Volley irá desenvolver a sua atividade. A Câmara Municipal do Seixal apoia a construção da infraestrutura cuja conclusão está prevista para breve prazo.

Novos recursos nas escolas

A Câmara Municipal do Seixal está a instalar televisões *smart tv*, nas escolas básicas e jardins de infância da rede pública. A ação desenrola-se no âmbito da modernização tecnológica, fruto do investimento para implementar novas práticas pedagógicas.

Um dos estabelecimentos que conta com este recurso é o Jardim de Infância da Quinta do Conde de Portalegre, em Amora, que acolhe crianças com necessidades educativas especiais, para as quais esta será uma ferramenta importante para o processo de aprendizagem. Até ao momento já foram instaladas 12 *smart tv* em várias escolas. ■

Maior proximidade, mais participação

Novo gabinete ao serviço da população

A partir do dia 2 de fevereiro, a Loja do Munícipe situada no RioSul Shopping passou a contar com o Gabinete de Participação da União das Freguesias do Seixal, Arrentela e Aldeia de Paio Pires, que funciona às terças e quintas-feiras, das 14.30 às 16.30 horas.
Neste espaço realiza-se um atendimento personalizado aos munícipes através da sua auscultação e da prestação de informações e esclarecimentos, em articulação com os outros serviços municipais e juntas de freguesia, com vista à integração das suas sugestões e contributos na melhoria do espaço público.
A implementação deste gabinete insere-se no projeto municipal Seixal + que tem como principal objetivo promover a participação da população e o seu envolvimento na vida da comunidade. Contempla diversas iniciativas, projetos e intervenções de proximidade e ainda uma aplicação, vocacionada para a participação e gestão de ocorrências.

Gabinetes em funcionamento
Nos gabinetes de participação de Fernão Ferro, de Corroios e agora da União das Freguesias do Seixal, Arrentela e Aldeia de Paio Pires poderão também ser reportadas situações de deposição ilegal de resíduos, nomeadamente monos domésticos; uso abusivo e indevido dos ecopontos; estacionamento indevido e veículos abandonados; conservação de pavimentos, passeios e sinalização rodoviária, manutenção de espaços verdes, iluminação pública, entre outros.

Abertura pública das propostas no dia 14 de março

Hasta pública para arrendamento e exploração de dois quiosques

A Câmara Municipal do Seixal realiza uma hasta pública no dia 14 de março, pelas 10 horas, no auditório dos Serviços Centrais da Câmara Municipal do Seixal, para arrendamento e exploração de dois quiosques municipais, em Amora.
Os quiosques destinam-se à atividade de comércio a retalho de artigos de papelaria, tabacaria, alimentos e bebidas e localizam-se respetivamente: Quiosque 1, Avenida Afonso da Costa, Amora; Quiosque 2, Avenida 1.º de Maio, Paivas, Amora.
Consulte o respetivo regulamento e edital em cm-seixal.pt. Os interessados em observar os quiosques devem enviar email para desenvolvimento.economico@cm-seixal.pt.

Câmara Municipal do Seixal acolhe projeto pioneiro

Monitorização ativa da vespa velutina em curso no Seixal

A Câmara do Seixal tem em curso um projeto pioneiro de monitorização ativa da vespa velutina, vulgarmente conhecia como vespa asiática. No dia 26 de janeiro, a autarquia instalou duas armadilhas entomológicas, uma no Parque Municipal da Verdizela e outra num terreno municipal em Fernão Ferro. As armadilhas são monitorizadas pela autarquia, com registo dos dados numa aplicação digital que compila a informação de todo o país.
Deste modo, pretende-se obter a cartografia da invasão e padrões de evolução territorial, tendo em vista diminuir o impacto causado nas zonas onde já se encontra instalada, contribuir para erradicar novos focos e avaliar o seu impacto sobre os ecossistemas.

seixal + perto

Garantir um espaço público de qualidade

Os trabalhadores da Câmara Municipal do Seixal efetuam ações diárias de manutenção e limpeza por todo o concelho para garantir um espaço público de qualidade.
Para reforçar este trabalho, é também realizada semanalmente, às quartas-feiras, e quinzenalmente, aos sábados, a iniciativa Seixal + Perto, em que equipas de trabalhadores municipais de várias áreas intervêm numa determinada zona do concelho, com meios adaptados às especificidades e necessidades dessa zona.
Essas intervenções envolvem lavagem de contentores e ecopontos, recolha de monos, reparação de mobiliário urbano, varredura e lavagem de ruas, despejo de papeleiras, desmatações, cortes de ervas e contenção das copas das árvores, manutenção de canteiros, controlo de pragas, desobstrução de coletores e sarjetas e reparação de asfalto e passeios.
Esta iniciativa é sempre acompanhada por Paulo Silva, presidente da Câmara Municipal do Seixal, e vereadores da autarquia, que contactam com os trabalhadores e com a população, obtendo sugestões e opiniões, com vista a um serviço público com cada vez mais qualidade.

O presidente da câmara municipal, Paulo Silva, acompanhou os trabalhos na Torre da Marinha e contactou com a população

Alto dos Bonecos, Aldeia de Paio Pires

Quinta Manuel André, Arrentela

Quinta do Brasileiro, Corroios

Quinta do Brasileiro, Corroios

Pinhal Conde da Cunha, Amora

Pinhal Conde da Cunha, Amora

Estabelecimentos da educação pré-escolar e ensino básico da rede pública, particular e solidária

Cor e alegria no regresso dos Desfiles de Carnaval

NO DIA 17 de fevereiro realizaram-se os Desfiles de Carnaval das escolas do 1.º ciclo do ensino básico e educação pré-escolar da rede pública, particular e solidária, levando animação às freguesias do concelho e provocando sorrisos nas crianças.

Tratou-se do regresso dos desfiles depois da interrupção provocada pela pandemia de covid-19, pelo que a iniciativa teve um sabor especial.

Participaram no total 4100 alunos de 31 escolas da rede pública e de instituições particulares e de solidariedade social.

Os Desfiles de Carnaval integram o Plano Educativo Municipal. Trata-se de um projeto organizado pela Câmara Municipal do Seixal, juntas de freguesia e escolas. O objetivo é que as crianças possam trabalhar temas da atualidade ou do mundo da fantasia, usando toda a criatividade para confecionar os trajes.

Este é o momento em que as crianças revelam o resultado do trabalho realizado nas escolas, unindo toda a comunidade educativa para celebrar o Carnaval.

Os presidentes das juntas de freguesia e vereadores da autarquia acompanharam os desfiles, sendo que Paulo Silva, presidente da Câmara Municipal do Seixal, esteve presente na freguesia de Amora.

Sobre a iniciativa, o autarca referiu: «O Carnaval é uma festa que se comemora com alegria, e estes desfiles revelam uma outra dimensão da escola pública, que vai além da aprendizagem, de forma a promover o convívio e o crescer em comunidade.»

Paulo Silva fez referência a todos os envolvidos nesta iniciativa: «Queria agradecer aos pais, educadores, professores e auxiliares por participarem nesta grande festa que organizamos para as crianças do concelho em parceria com as juntas de freguesia».

Freguesia de Amora

O meio ambiente, os animais, o mundo rural e as redes sociais foram alguns dos temas escolhidos pelos estabelecimentos de educação pré-escolar e do 1.º ciclo do ensino básico da rede pública, particular e solidária para os trajes que, no dia 17 de fevereiro, desfilaram por Amora. Os Desfiles de Carnaval integram o Plano Educativo Municipal (PEM) e o de Amora reuniu temas sujeitos ao mote «Eu Participo», adoptado pelo PEM para o ano letivo 2022-2023, ou a temas do projeto-escola.

No desfile estiveram presentes estabelecimentos de ensino particular e as escolas básicas dos Foros de Amora, da Quinta das Sementes, do Fogueteiro, das Paivas, da Quinta do Conde de Portalegre e o Jardim de Infância da Quinta do Conde de Portalegre. O presidente da Câmara Municipal do Seixal, Paulo Silva, e o presidente da Junta de Freguesia de Amora, Manuel Araújo, juntaram-se à iniciativa. O desfile contou ainda com as duas associações de reformados, pensionistas e idosos da freguesia, a ANPAR — Associação Nacional de Pais e Amigos Rett, a Criar-T — Associação de Solidariedade e o Centro de Assistência Paroquial de Amora.

O presidente da Câmara Municipal do Seixal, Paulo Silva, acompanhou o desfile juntamente com o presidente da Assembleia Municipal, Alfredo Monteiro, e o presidente da Junta de Freguesia de Amora, Manuel Araújo

O vereador da Câmara Municipal do Seixal Joaquim Tavares e a presidente da União das Freguesias do Seixal, Arrentela e Aldeia de Paio Pires assistiram ao desfile

União das freguesias do Seixal, Arrentela e Aldeia de Paio Pires

A concentração dos alunos da união das freguesias do Seixal, Arrentela e Aldeia de Paio Pires foi em frente ao Parque da Quinta dos Franceses, no Seixal. O desfile iniciou-se na Praça 1.º de Maio, passando pela Avenida Dom Nuno Álvares Pereira, Rua Paiva Coelho, Rua dos Pescadores e terminou no Jardim da Praça dos Mártires da Liberdade.
Joaquim Tavares, vereador da Câmara Municipal do Seixal, acompanhou os desfiles de Carnaval, bem como Maria João Costa, presidente da União das Freguesias do Seixal, Arrentela e Aldeia de Paio Pires, e elementos do seu executivo.
Os temas centraram-se nas questões ambientais, em especial no mar e na natureza. O grupo de mascarados reuniu meninos das escolas básicas e jardins de infância do Bairro Novo, da Quinta dos Franceses, da Quinta da Courela, de Aldeia de Paio Pires, do Casal do Marco e da Quinta de Nossa Senhora do Monte Sião. Participaram ainda os meninos da Creche e Jardim de Infância D. Maria e do Centro Paroquial de Bem-Estar Social de Arrentela.

Freguesia de Corroios

Educação rodoviária e ambiental foram os temas em destaque, em que espantalhos, joaninhas, flores e sinais de trânsito foram os protagonistas do desfile de Carnaval, que integra o Plano Educativo Municipal, este ano letivo com o tema «Eu Participo». A comunidade educativa respondeu ao repto e deu asas à imaginação, com alunos, professores e auxiliares a mostrarem que com criatividade é possível viver o Carnaval sem recurso a grandes fantasias. Isso mesmo ficou demonstrado com a simplicidade dos materiais utilizados na confeção dos fatos e das máscaras. Este foi um momento de encontro da comunidade educativa, após a pandemia que obrigou ao cancelamento da iniciativa nos anos anteriores.

O corso carnavalesco dos estabelecimentos de ensino de Corroios caracterizou-se pela animação das crianças que cantaram e interpretaram as suas coreografias. O desfile teve início na Rua Gil Vicente, em frente à Escola Básica José Afonso, passou pela Rua Eça de Queirós, Avenida 25 de Abril e terminou no Largo do Mercado Municipal de Miratejo, com a atuação dos palhaços para alegria da criançada. A vereadora da Câmara Municipal do Seixal Maria João Macau e os eleitos da Junta de Freguesia de Corroios marcaram presença e saudaram os participantes, evidenciando o empenho demonstrado pela comunidade educativa. Participaram as seguintes escolas: Escola Básica de Miratejo, Escola Básica D. Nuno Álvares Pereira, Escola Básica José Afonso, Centro Social e Paroquial de Corroios e Centro Paroquial da Sagrada Família.

A vereadora Maria João Macau em representação da Câmara Municipal do Seixal participou no desfile

Freguesia de Fernão Ferro

As crianças da Escola Básica da Quinta dos Morgados, do Centro Paroquial de Fernão Ferro, do Colégio A Casinha Mágica e do Colégio O Nosso Jardim animaram com cor, boa disposição e alegria o desfile que no dia 17 de fevereiro percorreu as ruas de Fernão Ferro, do estabelecimento escolar público até ao Parque Urbano de Fernão Ferro.

Acompanhado por Rui Pereira, presidente da Junta de Freguesia de Fernão Ferro, Bruno Santos, vereador da Câmara do Seixal, acompanhou a iniciativa promovida pelo município, em parceria com as juntas de freguesia, escolas, associações de pais e encarregados de educação, integrada no Plano Educativo Municipal para o ano letivo 2022-2023 e que tem como tema: «Eu Participo».

Chegados ao Parque Urbano de Fernão Ferro, envergando trajes que refletiam as cores do amor, de alguns animais e vegetais ou recriavam palhaços, atividades do mundo rural ou profissionais, como cozinheiros e apicultores, as crianças participantes puderam contar com a animação de Sara Gonçalves, do Espaço Movimento e Saúde, e de Cristina Pereira, da Associação de Moradores dos Redondos, assim como passar um bom momento de brincadeira em alguns insufláveis ali instalados.

O vereador Bruno Santos acompanhou o desfile em Fernão Ferro

Defesa da escola pública motivou protestos no Seixal e no país

Câmara do Seixal apoia luta justa dos trabalhadores das escolas

«Respeito» pela escola pública, por aqueles que nela trabalham, ensinam, aprendem e nela confiam foi a principal exigência expressa na manifestação em defesa da escola pública que, no dia 18 de janeiro, juntou professores, outros trabalhadores das escolas, encarregados de educação e alunos, num percurso pelas ruas do concelho que culminou frente ao edifício dos Serviços Centrais da Câmara Municipal do Seixal.

O protesto saiu da Escola Básica Dr. António Augusto Louro e, apesar de enquadrado pela luta que os professores desenvolveram em todo o país durante o mês de janeiro, teve organização de profissionais da escola, a que se juntaram docentes e não docentes de pelo menos oito agrupamentos de escolas de vários níveis de ensino do concelho.

Além da valorização das suas carreiras profissionais, os manifestantes trouxeram o protesto por estabelecimentos de ensino qualificados e por um rácio de alunos por professor adequado a um ensino de qualidade, entre outras reivindicações.

O presidente da Câmara Municipal do Seixal demonstrou solidariedade para com a luta dos professores e escolas através da sua presença desde o primeiro momento, acompanhando a marcha ao longo de todo o percurso e dirigindo-se aos manifestantes já em frente às instalações da autarquia. «Os professores do Seixal deram hoje um exemplo de cidadania para todo o país e demonstraram a sua união», saudou.

Paulo Silva afirmou ainda a defesa da escola pública como «uma luta de todos», denunciou a «necessidade urgente de requalificação» das 11 escolas da responsabilidade do Ministério de Educação existentes no concelho, lembrando que têm «todas mais de 30 anos» e considerou essencial «para um ensino público de qualidade haver professores motivados, o que só acontecerá se as suas carreiras forem dignificadas».

De Mãos Dadas pela Educação

O presidente da Câmara Municipal do Seixal e Maria João Macau, vereadora com o pelouro da Educação da autarquia, estiveram ainda presentes no cordão humano De Mãos Dadas pela Educação que no dia 26 de janeiro reuniu professores, auxiliares e pais em torno da Baía do Seixal.

Paulo Silva voltou a denunciar a necessidade de requalificação dos estabelecimentos de ensino, salientando a necessidade de «retirar o amianto nas escolas onde ele ainda subsiste», defendeu «a dignificação da carreira dos professores, essenciais ao futuro do nosso país» e a «valorização de todos aqueles que trabalham nas escolas».

Defender a profissão

A manifestação nacional Defender a Profissão de Professor, que no dia 11 de fevereiro juntou em Lisboa mais de 150 mil manifestantes de todo o país, contou igualmente com a presença de Maria João Macau.

Com esta presença, a vereadora fez questão em demonstrar a solidariedade da autarquia com a luta dos professores. E denunciou: «Nos últimos anos tem sido desenvolvido um caminho que não corresponde às necessidades dos professores, mas também não corresponde à necessidades da educação e da escola pública».

Manifestação em defesa da escola pública reuniu 8 agrupamentos de escolas do concelho

Os presidentes da câmara e da assembleia municipal, vereadores da autarquia e presidente da união de freguesias estiveram presentes no cordão humano De Mãos Dadas pela Educação

Vereadora da Educação presente em iniciativa do *Jornal Interescolar*

Alunos e professores debateram participação e intervenção sociais

O *Jornal Interescolar* é um projeto promovido pela Câmara Municipal do Seixal que este ano vai já na 9.ª edição. A publicação é feita para e com a comunidade educativa e enquadrada no Plano Educativo Municipal, que em 2022-2023 tem como lema «Eu Participo!».

No dia 13 de fevereiro, Maria João Macau, vereadora do pelouro da Educação da Câmara Municipal do Seixal, juntou-se a alunos e professores envolvidos na elaboração da publicação numa conversa/debate que decorreu no auditório dos Serviços Centrais da Câmara Municipal do Seixal.

A sessão contou com a participação de Rui Telmo Gomes, professor no ISCTE e investigador no Centro de Investigação e Estudos de Sociologia, e somou diversas intervenções dos alunos, num debate que refletiu sobre a política, a arte e a cultura enquanto formas de participar e intervir na vida social, política e cultural dos territórios. A iniciativa contou no total com 110 alunos e 15 professores das escola básicas Nun'Álvares, Paulo da Gama, Dr. António Augusto Louro e Carlos Ribeiro e secundárias de Amora e Alfredo dos Reis Silveira.

Reforço dos trabalhadores das escolas

Em janeiro e fevereiro, a vereadora Maria João Macau participou igualmente em sessões de acolhimento a novos trabalhadores não docentes para reforço das equipas de trabalho em agrupamentos de escolas e escolas não agrupadas, uma aposta na integração de mais profissionais nos estabelecimentos de ensino do concelho que tem vários procedimentos concursais ainda em desenvolvimento.

Maria João Macau participou ainda no dia 26 de janeiro na inauguração do Estúdio de Cocriação de Recursos Educacionais Abertos – Clube de Ciência Viva na Escola, que se encontra em funcionamento na Escola Básica da Quinta dos Franceses. O novo espaço é um estúdio de criação de recursos pedagógicos digitais de acesso livre, posto ao serviço de todas as escolas que integram o agrupamento Dr. António Augusto Louro.

No dia 24 do mesmo mês, a vereadora da Educação participou ainda na audição de Natal do Polo do Seixal da Escola Artística de Música do Conservatório Nacional, em que atuaram as classes de Iniciação 3 e Iniciação 4 do Ateliê Musical, a Orquestra de Iniciação e a Orquestra do Básico do Polo do Seixal.

Conversa/debate no âmbito do Jornal Interescolar

Audição do Polo do Seixal da Escola Artística de Música do Conservatório Nacional

Diálogo intercultural e práticas locais de desenvolvimento sustentável

Associação RATO promove Espaço Alternativo de Criação do Seixal

Agremiação juvenil vocacionada para a promoção de sociedade de informação, a RATO – Associação para a Divulgação Cultural e Científica tem em funcionamento na Oficina da Juventude de Miratejo o Espaço Alternativo de Criação do Seixal.
A valência colaborativa de criação e aprendizagem foi criada com o objetivo de empoderar a comunidade juvenil, promover o diálogo intercultural e divulgar práticas locais e individuais de desenvolvimento sustentável, recorrendo aos valores da filosofia rastafári, da valorização do outro e da natureza.
Projeto incluído no Orçamento Participativo Jovem Portugal 2019 do Instituto Português do Desporto e da Juventude, o espaço facilita a criação multimédia e eletrónica e é composto por equipamentos de captação, registo e edição de vídeo e áudio digital; kits de introdução à eletrónica e respetivas ferramentas de apoio; equipamento para impressão e digitalização 3D; e mesas digitalizadoras para desenho digital.
No dia 10 de janeiro, o secretário de Estado da Juventude e do Desporto esteve presente na Oficina da Juventude de Miratejo para conhecer o espaço e o trabalho da RATO, numa visita que foi acompanhada pela vereadora com o Pelouro da Juventude da Câmara Municipal do Seixal, Liliana Cunha, e orientada por Juftiyna Kukla e Nuno Carvalho, a presidente da direção da associação RATO e o coordenador de novos projetos da associação, respetivamente, apoiados por Carlos Rodrigues, Gonçalo Prata e Mehriban Dedegil, jovens com trabalho enquanto orientadores dos utilizadores do espaço.

A vereadora Liliana Cunha reuniu-se com a direção da Associação de Reformados, Pensionistas e Idosos de Pinhal de Frades

Transferência de competências

Reuniões com instituições sociais

A VEREADORA do Pelouro do Desenvolvimento Social, Liliana Cunha, reuniu-se com várias instituições no âmbito do projeto Seixal + Social. A autarca visitou, no dia 5 de janeiro, a Associação de Reformados, Pensionistas e Idosos de Pinhal de Frades (ARPIFF). A visita serviu para a apresentação dos órgãos sociais para o quadriénio 2023-2026, que tomaram posse no início do ano. A direção expressou a vontade de continuar a parceria com a Câmara Municipal do Seixal, com vista à melhoria da qualidade de vida dos seus utentes.

A ARPIPF pretende manter os objetivos anteriormente delineados relativamente à construção de uma estrutura residencial para pessoas idosas, centro de dia e serviço de apoio domiciliário. Neste momento, encontra-se a reunir as condições para voltar a submeter a candidatura ao Plano de Recuperação e Resiliência (PRR) – Equipamentos Sociais. A vereadora manifestou o apoio municipal ao desenvolvimento dos projetos da associação, atendendo à necessidade que existe no município deste tipo de respostas sociais.

Ainda em janeiro, a autarca reuniu-se com várias instituições sociais: Centro de Assistência Paroquial de Amora (CAPA), Centro Paroquial de Bem-Estar Social de Fernão Ferro, Centro Paroquial de Bem-Estar Social de Arrentela e Santa Casa da Misericórdia do Seixal. O encontro serviu para discutir a transferência de competências do Governo para as autarquias na área da ação social.

O decreto prevê que o Serviço de Atendimento e Acompanhamento Social de pessoas e famílias em situação de vulnerabilidade e exclusão social possa ser desenvolvido por instituições particulares de solidariedade social (IPSS). As instituições foram informadas que o município, na assunção das novas competências, irá celebrar um acordo único com as IPSS que já desenvolvem esses serviços. Segundo a vereadora, o objetivo é promover uma descentralização equitativa de recursos, assegurando assim o apoio às instituições envolvidas no processo. Refira-se que o acordo setorial ainda não foi publicado em *Diário da República*, e os municípios encontram-se em negociação com a tutela. A autarquia pretende colocar as preocupações em relação ao acordo, no que concerne aos montantes a transferir, bem como sobre os rácios pré-definidos de processos familiares atribuídos a cada técnico, que devido à sua complexidade lesam a qualidade da resposta e acompanhamento dos beneficiários. ■

As participantes do projeto aprenderam técnicas artísticas com tecidos, pintura e artesanato, entre outras

Todas Juntas Podemos Criar História

Projeto promove valorização artística das mulheres ciganas

A apresentação da conclusão do projeto Todas Juntas Podemos Criar História decorreu na sede da AMUCIP – Associação para o Desenvolvimento das Mulheres Ciganas Portuguesas no dia 31 de janeiro.
A iniciativa foi cofinanciada pelo Alto Comissariado para a Imigração e Diálogo Intercultural e contou com o apoio da Câmara Municipal do Seixal. Ao longo de três anos, as mulheres da AMUCIP, com o apoio da Oficina de Artes Manuel Cargaleiro, desenvolveram a aprendizagem de técnicas artísticas de trabalho com patchwork, pintura, tecidos, azulejos e confeção de artesanato, inspiradas pela obra do mestre ceramista que dá nome ao espaço.
O momento serviu ainda para anunciar a edição de um livro que reúne as experiências e resultados deste trabalho de valorização artística, social e pessoal desenvolvido entre a AMUCIP e a Oficina de Artes Manuel Cargaleiro e, simultaneamente, apresentar um mostruário de trabalhos já realizados fora das oficinas e sem orientação de formadores.
Deste trabalho de três anos resultou ainda um espaço na sede da própria AMUCIP para que estas mulheres possam prosseguir a realização dos seus trabalhos artísticos.

O Teatro do Bairro apresentou a peça «Fazer Um Alfabeto de Aniversários»

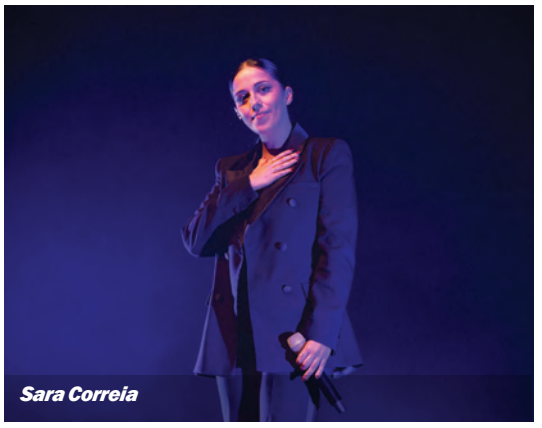
Sara Correia

Vítor Paulo e convidados numa homeagem a Adriano Correia de Oliveira

Programação para diversos públicos

Teatro e música no Auditório Municipal

DURANTE OS meses de janeiro e fevereiro, o Auditório Municipal do Fórum Cultural do Seixal recebeu dois espetáculos musicais e igual número de peças de teatro de grande qualidade, resultado de uma programação que procura atender a públicos diversos.

No dia 13 de janeiro, Sara Correia subiu ao palco, acompanhada por Diogo Clemente na guitarra, Ângelo Freire na guitarra portuguesa e Frederico Gato no baixo. Considerada a grande voz da nova geração do fado, Sara Correia trouxe ao Seixal «Do Coração», o seu álbum mais recente.

De 19 a 21 e de 26 a 28 de janeiro, o Teatro da Terra voltou a representar a comédia «A Maluquinha de Arroios», a peça mais conhecida e representada de André Brun.

«Fazer Um Alfabeto de Aniversários» foi a peça que o Teatro do Bairro apresentou na sala nos dias 10 e 11 de fevereiro, texto de Gertrude Stein.

O último espetáculo de fevereiro juntou Vítor Paulo e convidados para um concerto de homenagem a Adriano Correia de Oliveira, cujos 80 anosvdecorridos sobre o seu nascimento se assinalaram em 2022. Adriano Correia de Oliveira foi um dos autores mais marcantes da música de intervenção portuguesa e da canção de Coimbra e um defensor da liberdade e da democracia, tendo sido intérprete de palavras de luta e resistência contra a ditadura fascista. ■

A peça de teatro «Oz, O Musical» foi apresentada no Cinema S. Vicente

Programação de teatro para famílias e para a infância

Produções para os mais pequenos brilham no Cinema S. Vicente

Durante os meses de janeiro e fevereiro, o Cinema S. Vicente continuou a receber uma programação de teatro para famílias e a infância promovida pela Animateatro e que traz regularmente ao concelho do Seixal as melhores produções nacionais na área.

A primeira destas produções, da própria Animateatro, decorreu no dia 8 de janeiro. «Da Floresta Vamos Cuidar» é uma dramaturgia que sensibiliza para a biodiversidade e recursos florestais, os perigos que os ameaçam e a necessidade de os preservar. Nos dias 22 e 29 de janeiro, o Teatro O Bando, de Palmela, trouxe à sala «Paula de Papel», trabalho que convoca a pintura de Paula Rego para construir um objeto teatral em que o corpo e o movimento dão vida aos quadros da pintora.

Já em fevereiro, dia 5, a companhia almadense EmbalArte apresentou no Seixal «Do Pé para a Mão», através da poesia e do movimento, este espetáculo leva os mais novos a refletir sobre o seu corpo. «Oz – O Musical» integrou a programação do Cinema S. Vicente no dia 12 de fevereiro. A peça da companhia conimbricense ADN de Palco – Associação Cultural e Teatral desenvolve-se a partir de o clássico «O Feiticeiro de Oz», de L. Frank Baum.

No dia 19 de fevereiro, subiu ao palco «Rotinando», peça da Animateatro para a primeira infância, que procura promover a rotina no bebé assente em quatro fases primordiais da aprendizagem: o sono, a higiene, a alimentação e o brincar. No dia 26 de fevereiro, «Rapunzel – Talvez Musical», um trabalho da companhia sediada em Sintra, BYFURCAÇÃO – Associação Cultural, retomou o clássico dos irmãos Grimm em sons e ritmos rap.

Oficina de Artes Manuel Cargaleiro

do Princípio do Mundo patente até dia 29 de abril

O resultado da residência artística que Fernando Mota desenvolveu na Quinta da Fidalga foi apresentado no dia 4 de fevereiro, por ocasião da abertura ao público da instalação audiovisual que o artista produziu em colaboração com as fotógrafas Paula Lourenço e Sofia Silva.

Além da instalação do Princípio do Mundo, patente na Oficina de Artes Manuel Cargaleiro até dia 29 de abril, a iniciativa incluiu ainda um passeio sonoro no mesmo espaço e um passeio pela Quinta da Fidalga e contou com a presença de Liliana Cunha, vereadora do Pelouro da Cultura da Câmara Municipal do Seixal.

do Princípio do Mundo cruza a pesquisa sonora e musical com as artes visuais e é desenvolvido em colaboração por Fernando Mota e sete fotógrafos, através de sete residências artísticas em espaços naturais. No Seixal, o artista trabalhou com as fotógrafas Paula Lourenço e Sofia Silva, cofundadoras da Tira-Olhos – Associação de Fotografia Experimental. A instalação audiovisual consiste no diálogo entre as imagens e as peças sonoras desenvolvidas a partir dos mesmos elementos naturais de cada local.

A tradição das janeiras

Creche da Associação dos Serviços Sociais dos Trabalhadores das Autarquias do Seixal

Jardim de Infância da Quinta dos Franceses

Escola Básica do Bairro Novo

Vários grupos corais e instrumentais cantaram as janeiras na Quinta da Fidalga, em Arrentela, e os alunos de creches, jardins de infância e escolas estiveram nos Serviços Centrais da Câmara Municipal do Seixal, para interpretar canções em louvor do ano novo dirigidas ao executivo municipal.

Jardim de Infância da Quinta dos Franceses na Biblioteca Municipal do Seixal

Grupo Cantar D'Amigos

Grupo de Cavaquinhos do Pinhal do General

Rancho Folclórico da Casa do Povo de Corroios

Rancho Folclórico Honra e Glória de Arrentela

Grupo Coral e Instrumental Os Flamingos

Grupo Coral e Instrumental Laços de Ternura

Bandas filarmónicas apresentaram concerto de Ano Novo

Herman José atuou com Banda de Arrentela

A banda da Sociedade Filarmónica União Seixalense apresentou o espetáculo Para o Infinito e Mais Além

Herman José foi o convidado da banda da Sociedade Filarmónica União Arrentelense

AS SOCIEDADES filarmónicas União Seixalense e União Arrentelense promoveram, nos dias 15 e 28 de janeiro, respetivamente, dois concertos de Ano Novo, cumprindo a tradição de assinalar o princípio do ano com música, animação e alegria.

Com lugar no Pavilhão Municipal da Torre da Marinha, o concerto da Banda de Arrentela teve como convidado o «verdadeiro artista», Herman José. O concerto contou com a presença do presidente da Câmara Municipal do Seixal, Paulo Silva, e foi dirigido por Luís Moreira da Silva que, nas suas redes sociais, afirmou a dificuldade em «descrever o que nos vai na alma quando temos oportunidade de partilhar o palco com uma verdadeira lenda». Por sua vez, Herman José afirmou igualmente no Facebook ter sido no Seixal o «primeiro emprego do meu pai» e que voltar «é sempre uma emoção e um encantamento», agradecendo ainda «por tanto carinho».

O Complexo Desportivo de Santa Marta do Pinhal acolheu o Concerto de Ano Novo Para o Infinito e Mais Além, pela Banda da Sociedade Filarmónica União Seixalense, dirigida pelo maestro Armindo Luís, que apresentou um conjunto de temas musicais eternizados no grande ecrã. O evento decorreu a convite da Junta de Freguesia de Corroios e contou com a presença de Liliana Cunha, vereadora com o pelouro da Cultura da Câmara Municipal do Seixal. ■

Organização da Associação Cultural do Rancho Folclórico de Arrentela

Cantares ao Deus Menino na Igreja Paroquial de Arrentela

O X Encontro de Cantares ao Deus Menino decorreu na Igreja Paroquial de Arrentela no dia 8 de janeiro e contou com a presença de Liliana Cunha, vereadora com o pelouro da Cultura da Câmara Municipal do Seixal.

A organização da Associação Cultural do Rancho Folclórico de Arrentela somou várias atuações, entre as quais a do próprio grupo da entidade organizadora, o Rancho Folclórico Honra e Glória de Arrentela, mas também do Grupo Coral Feminino As Ceifeiras de Pias, do Grupo Coral Alentejano Cantadeiras do Barreiro e do Rancho Folclórico da Casa do Povo de Corroios.

Até dia 11 de março na Galeria Municipal de Corroios

Casarios é uma mostra coletiva com obras do acervo municipal

Até dia 11 de março, a Galeria Municipal de Corroios tem em exposição uma mostra coletiva de artes plásticas, integrada no Ciclo de Apresentação do Acervo Artístico Municipal.

Casarios é o título da exposição que reúne trabalhos da autoria de Nadir Afonso, Edgar Silva, Albino Moura, Eduardo Alves, Bela Mestre, Jorge Brandeiro, Carlos Pé-Leve, Hugo Castanheira, Mário Martins, Morganheira, Monteiro Alves, Eduardo Palaio e Rui Caetano.

Detentora de um vasto e diversificado conjunto de obras de arte, a Câmara Municipal do Seixal promove o Ciclo de Apresentação do Acervo Artístico Municipal, com a finalidade de apresentar e divulgar publicamente as obras que integram esta coleção.

Paulo Silva, presidente da Câmara do Seixal, destacou o trabalho de excelência da universidade

Atuação da Tuna da Unisseixal sob a batuta de Carlos Jesus

Universidade Sénior do Seixal comemora 16 anos

Uma universidade de excelência

A UNIVERSIDADE Sénior do Seixal (Unisseixal) assinalou o 16.º aniversário, com uma sessão que se realizou no dia 14 de janeiro, no Auditório Municipal do Fórum Cultural do Seixal.

Na sessão, que contou com a presença de alunos e professores, a reitora falou do trabalho persistente da Unisseixal. «Somos uma universidade de excelência. Disso são exemplo as mil pessoas que frequentam as nossas atividades». Amélia Costa recordou o início do projeto e acrescentou: «As nossas aspirações concretizaram-se quando a autarquia comprou o antigo Grémio da Lavoura, no Fogueteiro, onde investiu na requalificação e nos cedeu a sua utilização. A resposta são os 949 alunos que frequentam a Unisseixal».

Jaime Ribeiro, presidente da Casa do Educador, revelou que, além das valências da Unisseixal e da Cesviver, a Casa do Educador está envolvida noutro grande projeto – a criação da residência sénior, «sendo que a câmara municipal aprovou a cedência do terreno para a sua construção», adiantou.

A presidente da União das Freguesias do Seixal, Arrentela e Aldeia de Paio Pires, Maria João Costa, referiu que «a sala cheia é sinal de muito trabalho e dedicação».

Paulo Silva, presidente da Câmara Municipal do Seixal, destacou que o apoio municipal se deve ao trabalho de excelência realizado pelos professores de forma voluntária e enalteceu os alunos que «continuam a aprender e a fazer jus do que é o envelhecimento ativo». O autarca destacou ainda os projetos da Casa do Educador, sendo o mais recente a residência sénior, «para a qual cedemos o terreno, sendo que o projeto deverá ser candidato a fundos europeus do Plano de Recuperação e Resiliência», e concluiu com uma homenagem a Carlos Ribeiro e Rosa Duarte, «que muito deram a este projeto». ■

Luís Filipe Ginga, presidente da associação, e Paulo Silva, presidente da câmara, assinaram o protocolo para cedência das instalações

Uma das salas da associação

Associação de Moradores de Santa Marta do Pinhal

Nova sede com apoio da autarquia

A ASSOCIAÇÃO de Moradores de Santa Marta do Pinhal já tem sede. A inauguração decorreu no dia 4 de fevereiro e contou com a presença de associados, moradores, do presidente da Junta de Freguesia de Corroios e do presidente da Câmara Municipal do Seixal.

A requalificação e atribuição da sede por parte da autarquia pretende melhorar as condições no serviço de apoio prestado à comunidade pela associação, que se revela como um importante elo de ligação entre os moradores, as instituições e os comerciantes de Santa Marta do Pinhal. A sua atividade passa pela dinamização de iniciativas de âmbito social, cultural e desportivo. A antiga casa dos trabalhadores que executaram as infraestruturas do bairro, situada na Avenida Vieira da Silva, é agora a casa da associação de moradores.

Após o descerrar da placa e a assinatura do protocolo de colaboração, o presidente da Associação de Moradores de Santa Marta do Pinhal, Luís Filipe Ginga, agradeceu a cedência das instalações, «as quais nos vão permitir melhores condições de trabalho. Agora temos um espaço para reuniões e realização de iniciativas em prol de Santa Marta do Pinhal».

Hugo Constantino, presidente da Junta de Freguesia de Corroios, enalteceu o papel da associação de moradores «enquanto elemento agregador. Os vossos objetivos são também os nossos para o crescimento da freguesia de Corroios, uma das cinco maiores do país».

Paulo Silva, presidente da Câmara Municipal do Seixal, salientou o papel que a associação de moradores desempenha ao divulgar o comércio local e dinamizar atividades no sentido de dar vida ao bairro. «Assim era necessário capacitar a associação com melhores condições, dotá-la de um espaço físico para desenvolver a sua atividade. Foi isso que fizemos em parceria com a Junta de Freguesia de Corroios».

O autarca fez ainda menção ao temporal que, em dezembro, causou fortes danos na localidade, em consequência das valas reais do concelho de Almada que aqui desaguam. «Tivemos reuniões com o Governo e a Câmara de Almada. Vamos pressionar as entidades para que atuem e construam bacias de retenção».

Assinatura de protocolo entre a câmara municipal, o clube e a Academia de Padel Pinhal Vidal

Demonstração de art do, modalidade praticada no clube

Centro Cultural e Desportivo de Pinhal do Vidal

Câmara cede terreno em dia de aniversário do clube

O CENTRO Cultural e Desportivo de Pinhal do Vidal (CCDPV) celebrou 35 anos no dia 31 de janeiro. Para assinalar a data, realizou uma sessão solene em que foram agraciados atletas, sócios e colaboradores, e em que houve demonstrações de modalidades do clube, bem como a atuação do Rancho de Danças e Cantares de Vale de Milhaços.

Outros momentos a destacar foram a inauguração da sala de cartas, que foi requalificada, e a assinatura de um protocolo entre o clube, a Câmara Municipal do Seixal e a Academia de Padel Pinhal Vidal, em que a autarquia cedeu um terreno ao clube para a construção de três campos cobertos para a prática da modalidade e a academia fará obras de requalificação no CCDPV.

Na sessão solene, dirigida por Lurdes Cunha, presidente da assembleia geral do CCDPV, estiveram presentes Paulo Silva, presidente da Câmara Municipal do Seixal, Bruno Santos, vereador do pelouro do Desporto, Hugo Constantino, presidente da Junta de Freguesia de Corroios, Daniel Figueiredo, em representação da Confederação Portuguesa das Coletividades de Cultura, Recreio e Desporto, Vítor Pataca, do Instituto Português do Desporto e da Juventude, e Tiago Viegas, presidente da Academia Olímpica de Portugal.

Projetos para o futuro

Para Afonso Candeias, presidente da direção do CCDPV, celebrar os 35 anos do clube é celebrar uma história de atividade prestada à população, mas também «ao movimento associativo da freguesia e do concelho do Seixal». De facto, a parceria entre clubes e com as autarquias foi um dos aspetos frisados pelo dirigente.

Crescimento sustentável

Afonso Candeias falou ainda sobre a pandemia, que veio interromper o normal funcionamento das atividades, mas que não impediu o clube de fazer projetos para o futuro e de recuperar os atletas para as diversas modalidades, nomeadamente karaté, art do, zumba, ténis de mesa, padel e pilates.

Hugo Constantino desejou ao clube «um crescimento sustentável cada vez melhor» e falou da importância de «ultrapassar as dificuldades em coletivo».

Paulo Silva referiu que «as coletividades são fundamentais na dinamização da prática desportiva e cultural». Destacou ainda «o grande trabalho» que é feito pelo clube aniversariante e o apoio que dá a outros clubes e instituições. ■

Associação Cabo-Verdiana do Seixal

Comemoração de 29 anos de identidade e integração

A Associação Cabo-Verdiana do Seixal assinalou 29 anos sobre a sua fundação com um jantar convívio em que estiveram presentes o embaixador de Cabo Verde creditado em Lisboa, o presidente da direção, Miguel Fortes, e o presidente da Câmara Municipal do Seixal, Paulo Silva.

O convívio incluiu gastronomia típica de Cabo Verde e danças típicas do arquipélago. A Associação Cabo-Verdiana do Seixal celebra a identidade e integração e incorpora o Plano Municipal para a Integração de Migrantes da Câmara do Seixal.

Miguel Fortes entregou ao presidente da autarquia um certificado de reconhecimento, pelo mérito e trabalho que tem vindo a desenvolver com a associação na integração e reconhecimento da comunidade cabo-verdiana no concelho.

«Pequena» grande coletividade da Quinta de São Nicolau

Grupo Desportivo Unidos do Arco completa 45 anos de atividade

O Grupo Desportivo Unidos do Arco celebrou o 45.º aniversário no dia 21 de dezembro. «Pequena coletividade na Quinta de São Nicolau, em Corroios», como a mesma se descreve na sua página do Facebook, na realidade o GDUA tem não só um grande percurso no tempo, somando mais de quatro décadas de existência, como uma importante atividade junto da comunidade local.

Através de diversas ações de solidariedade, dinamização de caminhadas, jogos sociais e de mesa, organização de eventos de escalada, rappel e slide, o GDUA junta frequentemente várias dezenas de pessoas nas suas atividades e assume um papel relevante na promoção do convívio, amizade e boa vizinhança na Quinta de São Nicolau.

Aniversário do Ginásio Clube de Corroios

Continuar a ser uma referência na formação desportiva

As antigas sessões de cinema, as tardes de torneios de futebol de formação em vários escalões, as concorridas competições de boxe ou os festivais de música fazem parte da história do Ginásio Clube de Corroios (GCC). Ao completar 77 anos de vida, estes são momentos na memória de todos, de um clube que se tem adaptado à realidade dos tempos e que continua a ter um importante papel na freguesia e no concelho. Atualmente conta com cerca de 600 atletas no futebol de formação, desportos de combate e artes marciais. A sala do clube é também espaço de cultura, sendo palco de iniciativas do Março Jovem e concertos do Festival de Música Moderna de Corroios, por exemplo.

Mas o clube quer fazer mais. Em 2018, celebrou um protocolo com a empresa Supera para a construção de um complexo desportivo e beneficiação do campo de futebol, balneários e iluminação. No entanto, a obra não avançou ainda. Miguel Godinho, presidente da direção, disse na sessão solene de aniversário do GCC que é fundamental saber se o projeto avança para pensar o futuro.

O clube «não nasceu em berço de ouro», mas, segundo Miguel Godinho, isso não foi motivo para não ter «lugares de destaque na cabeceira do desporto português, conquistando vários títulos distritais, nacionais, europeus e mundiais».

A sessão solene, que também contou com uma demonstração de kendo, foi dirigida por João Ribeiro, presidente da mesa da assembleia geral do GCC, e nela estiveram presentes Paulo Silva, presidente da Câmara Municipal do Seixal, Hugo Constantino, presidente da Junta de Freguesia de Corroios, e elementos do seu executivo, Jorge Ribeiro, presidente da Federação Portuguesa de Kendo, Francisco Cardoso, presidente da Associação de Futebol de Setúbal, e Armando Costa Rodrigues, vice-presidente desportivo da Federação Portuguesa de Boxe.

Manter a dinâmica

Hugo Constantino destacou o potencial do GCC na formação em várias modalidades. Disse ainda que, caso o protocolo com a Supera não vá para a frente, a Junta de Freguesia de Corroios está disposta a assumir a colocação de novo relvado no campo do clube.

Paulo Silva afirmou que o GCC faz parte das suas memórias, mas no presente continua a dar cartas: «O GCC tem feito um trabalho extraordinário e isso vê-se na dinâmica que tem, com várias centenas de atletas, com alguns campeões nacionais mas, principalmente, uma grande vertente formativa para os jovens».

O presidente da câmara disse ainda que já contactou com a empresa Supera para marcar uma reunião e saber se o projeto para o GCC avança: «Temos de acelerar o processo e se não avançarmos com o protocolo, vamos arranjar alternativas. Juntos, vamos encontrar uma solução para o GCC, certos de que em conjunto estaremos a trabalhar em prol do desenvolvimento do concelho».

Seixal Clube 1925

Aposta na formação de atletas

UMA HISTÓRIA de superação e dedicação ao desporto que conta com 98 anos. Assim é o percurso do Seixal Futebol Clube, agora Seixal Clube 1925 (SC1925). O aniversário decorreu no dia 6 de fevereiro, nas instalações da União das Freguesias do Seixal, Arrentela e Aldeia de Paio Pires.

O clube foca o seu trabalho na formação e alcança bons resultados desportivos com as equipas a competirem nos campeonatos distritais e a conquistarem títulos. No total, são mais de 500 atletas distribuídos pelo futebol, futsal e basquetebol. Este é o único clube do concelho com estrutura não profissional a ser certificado com 3 estrelas.

O aniversário foi assinalado com a presença de sócios e dirigentes. Joel Almeida, vice-campeão nacional de basquetebol e campeão nacional de futebol, que começou no Seixal Futebol Clube, entregou medalhões de homenagem aos coordenadores do basquetebol e do futebol do SC1925, respetivamente Manuel Coisinha e João Fusco. Na mesa de honra estiveram Carlos Pólvora, presidente da assembleia geral, Francisco Cardoso, da Associação de Futebol de Setúbal, Paulo Lopes, da Associação de Coletividades do Concelho do Seixal, e Vanda Carvalho, da assembleia municipal.

Hugo Rodrigues, presidente do clube, referiu a determinação dos corpos sociais, «agradeço a todos os que mantiveram a chama viva. Somos o clube com mais atletas inscritos nas associações de futebol e de basquetebol de Setúbal. Uma potência distrital ao nível da formação, levamos atletas às seleções nacionais».

Maria João Costa, presidente da União das Freguesias do Seixal, Arrentela e Aldeia de Paio Pires, enalteceu o trabalho da direção, por proporcionar condições para a prática regular de desporto a um elevado número de jovens. Paulo Silva, presidente da Câmara Municipal do Seixal, disse que, nos últimos anos, a autarquia apoiou o clube em dois milhões de euros para a requalificação de infraestruturas. Recordou a longevidade do clube que «vai no bom caminho. Em conjunto estamos a tentar encontrar soluções para recuperar as infraestruturas do clube, um dos símbolos do concelho do Seixal, para que prossiga a atividade e a formar campeões». ■

Campeão distrital de basquetebol sub-16 masculino

O Seixal Clube 1925 sagrou-se campeão distrital de basquetebol sub-16 masculino ao derrotar o Barreirense por seis pontos (69-63) no jogo final do campeonato, e depois de ter vencido todos os jogos do torneio. A final foi disputada no pavilhão-sede do clube, no dia 31 de janeiro, que estava completamente lotado.

A vitória da equipa é o resultado do trabalho que está a ser desenvolvido nos escalões de formação do clube, na modalidade de basquetebol. O projeto envolve cada vez mais jovens e vai conseguindo também melhores resultados desportivos.

33.º Troféu de Atletismo do Seixal

Prémios distinguiram melhores em cada escalão

A cerimónia de entrega de prémios do 33.º Troféu de Atletismo do Seixal decorreu no dia 4 de fevereiro no Auditório Municipal do Fórum Cultural do Seixal, evento que contou com cerca de 350 pessoas na assistência.

Na ocasião foram atribuídos prémios aos dez primeiros lugares coletivos de entre as 17 equipas inscritas, tendo sido distinguidas nos três primeiros lugares, respetivamente, a Associação A Natureza Ensina, o Centro Cultural e Recreativo do Alto do Moinho e a União Recreativa e Juventude de Fernão Ferro.

Foram ainda atribuídas a nível individual cerca de 90 medalhas aos atletas de benjamins A e B e 80 troféus aos três primeiros lugares femininos e masculinos nas categorias de benjamins B, infantis, iniciados, juvenis, juniores, seniores e veteranos I, II, III, IV, V e veteranos VI VII, VIII masculinos. A cerimónia distinguiu ainda três atletas do atletismo adaptado.

36.º Corta-Mato Escolar Concelho

776 alunos em prova

A QUINTA Maria Pires, em Amora, acolheu o 36.º Corta-Mato Escolar Concelho, com a participação de 776 alunos, uma organização da Câmara Municipal do Seixal, com o apoio da Junta de Freguesia de Amora, Associação Humanitária de Bombeiros Mistos de Amora e das escolas do concelho.

Em prova estiveram todos os alunos apurados nos corta-matos realizados em cada escola, numa iniciativa que pretende, acima de tudo, celebrar a alegria do desporto e do convívio e promover a competição saudável para estes escalões etários, constituindo uma das maiores organizações da autarquia para a comunidade escolar na modalidade de atletismo.

O 36.º Corta-Mato Escolar Concelho contou com a participação de alunos dos agrupamentos de escolas Paulo da Gama, Vale de Milhaços, Pinhal de Frades, Pedro Eanes Lobato, Terras de Larus e Nun'Álvares, da Escola Básica de Corroios e secundárias Alfredo Reis Silveira, João de Barros, de Amora, Manuel Cargaleiro e Dr. José Afonso. ■

Eco Run D. Paio Peres Correia

480 atletas correram no corta-mato

A 7.ª edição do Eco Run D. Paio Peres Correia decorreu no dia 22 de janeiro, num novo local, a Quinta do Algarve, Casal de Santo António, em Aldeia de Paio Pires. A prova de corta-mato contou com a participação de 480 participantes em representação de 50 equipas e foi organizada pelo Grupo de Futsal Amigos da Encosta do Sol e Grupo Desportivo do Cavadas, com o apoio da Câmara Municipal do Seixal e da União das Freguesias do Seixal, Arrentela e Aldeia de Paio Pires.

Classificação por equipas

1.ª, A Natureza Ensina; 2.ª, Escola A. Rosa Silveira; 3.ª, Centro Cultural e Recreativo do Alto do Moinho.

Grande Prémio do Cavadas — Memorial José Manuel Oliveira

Estafeta com centena e meia de participantes

O 39.º Grande Prémio do Cavadas – Memorial José Manuel Oliveira decorreu no dia 8 de dezembro, com a participação de cerca de 148 atletas em representação de oito clubes. Na classificação absoluta, em femininos, o clube A Natureza Ensina ficou em 1.º lugar, o Centro Cultural e Recreativo do Alto do Moinho ficou em 2.º e a União Recreativa Juventude Fernão Ferro ficou em 3.º. Em masculinos, o Clube Pedro Pessoa ficou em 1.º lugar, a Casa do Benfica do Seixal em 2.º e o Centro Cultural e Recreativo do Alto do Moinho em 3.º.

Classificação por escalões

Infantis/iniciadas femininas: 1.º, Clube Pedro Pessoa; 2.º, Clube Pedro Pessoa; 3.º, Grupo Desportivo do Cavadas. **Infantis/iniciados masculinos:** 1.º, Clube Pedro Pessoa; 2.º, Clube Pedro Pessoa. **Juvenis/juniores femininas:** 1.º, Clube Pedro Pessoa. **Juvenis/juniores masculinos:** 1.º, Clube Pedro Pessoa; 2.º, Clube Pedro Pessoa. **Veteranas II, III, IV, V:** 1.º, A Natureza Ensina; 2.º, União Recreativa Juventude Fernão Ferro; 3.º, Centro Cultural e Recreativo do Alto do Moinho. **Veteranos II,III,IV:** 1.º, A Natureza Ensina; 2.º, Clube Pedro Pessoa; 3.º, A Natureza Ensina. **Veteranos V,VI,VII,VIII:** 1.º, Zatopeques de Fernão Ferro; 2.º Centro Cultural e Recreativo do Alto do Moinho; 3.º, Casa do Benfica do Seixal.

Complexo Municipal de Atletismo Carla Sacramento

Torneio Mega Sprinter

O Complexo Municipal de Atletismo Carla Sacramento recebeu, no dia 23 de janeiro, o Torneio Mega Sprinter, organizado pela Escola Secundária João de Barros, no âmbito da Seixalíada Escolar, com 147 participantes. Esta iniciativa integra o Projeto Mega do Desporto Escolar e visa abranger todos os alunos dos 2.º e 3.º ciclos do ensino básico e ensino secundário, em cinco escalões etários, masculinos e femininos, dos 9 aos 21 anos.

O grande objetivo deste projeto é motivar e sensibilizar todos os alunos para a prática do atletismo.

Bruno Santos, vereador do pelouro do Desporto, marcou presença nesta iniciativa, e valorizou o papel da escola pública na promoção do desporto.

O Clube Vai à Escola Secundária Alfredo dos Reis Silveira

Alunos participam em modalidades de desporto adaptado

O Clube Vai à Escola é uma iniciativa da Câmara Municipal do Seixal em parceria com o movimento associativo que pretende dar a conhecer a alunos das escolas do concelho as atividades desportivas que o movimento associativo promove e disponibiliza a todos.

Os clubes e coletividades divulgam as suas modalidades nas escolas dos 2.º e 3.º ciclos e secundárias, proporcionando a prática de atividades desportivas nos recreios e pavilhões escolares.

No dia 19 de janeiro, a Associação de Paralisia Cerebral de Almada-Seixal esteve na Escola Secundária Alfredo dos Reis Silveira onde deu a conhecer as modalidades de desporto adaptado a 70 alunos.

Os alunos puderam participar em atividades como voleibol sentado, goalball ou boccia, que à partida são direcionadas para população deficiente, mas que, na realidade, trazem valores e competências de grande importância, como é o caso da inclusão no desporto. Assim ficaram a conhecer melhor este tipo de modalidades, conquistando ferramentas para o seu futuro e, ao mesmo tempo, ganharam consciência dos desafios que as pessoas portadoras de deficiência enfrentam.

Bruno Santos, vereador do pelouro do Desporto, esteve presente na iniciativa, que está integrada na Seixalíada Escolar, um projeto que promove várias atividades junto das escolas e estabelece pontes entre parceiros que fomentam a prática desportiva.

Pavilhão Municipal da Torre da Marinha

Torneio de Preparação de Ginástica Rítmica

O 1.º Torneio de Preparação de Ginástica Rítmica – 1.ª e 2.ª Divisão, organizado pela Associação de Ginástica do Distrito de Setúbal, decorreu no dia 22 de janeiro no Pavilhão Municipal da Torre da Marinha.

Esta é uma modalidade que está em franco crescimento no concelho do Seixal e no distrito de Setúbal. Trata-se de uma disciplina olímpica feminina que é conhecida pelo manejo de aparelhos portáteis – a corda, o arco, a bola, as maças e fita – combinado com movimentos corporais acompanhados com música. A modalidade decorre em dois tipos de competição: individual e conjunto.

Neste torneio estiveram presentes 10 clubes, três deles do concelho: Centro de Convívio e Desportivo de Vale de Milhaços, Clube do Pessoal da Siderurgia Nacional e Clube Recreativo e Desportivo de Miratejo, representados por 24 atletas.

carris metropolitana

LINHAS E HORÁRIOS
carrismetropolitana.pt
Facebook e Instagram Carris Metropolitana
Linha de apoio 210 418 800

fertagus 707 127 127

Horários

SETÚBAL | SEIXAL | LISBOA

PARTIDAS DE COINA (Concelho do Seixal)

Dias úteis

H	5	6	7	8	9	10	11	12	13	14	15	16	17	18	19	20	21	22	23	00
M	33	13	03	03	03	03	03	03	03	03	03	03	03	03	03	03	03	13	43	43
	53	33	13	13	13	23	23	23	23	23	23	23	13	13	13	23	23	43		
		43	23	23	23	43	43	43	43	43	43	43	23	23	23	43	43			
		53	33	33	33							53	33	33	33					
			43	43	43								43	43	43					
			53	53									53	53	53					
				53 (*)																

Sábados

H	5	6	7	8	9	10	11	12	13	14	15	16	17	18	19	20	21	22	23
M	33	23	23	23	23	23	23	23	23	23	23	23	23	23	23	23	23	23	23
		53	53	53	53	53	53	53	53	53	53	53	53	53	53	53	53	53	53

Domingos e feriados

H	5	6	7	8	9	10	11	12	13	14	15	16	17	18	19	20	21	22	23
M	53	23	23	23	23	23	23	23	23	23	23	23	23	23	23	23	23	23	23
		53	53	53	53	53	53	53	53	53	53	53	53	53	53	53	53	53	53

Setúbal	Coina	Fogueteiro	F.Amora	Corroios	Pragal	Campolide	Sete Rios	Entrecampos	Roma-Areeiro
26 '	5 '	3 '	4 '	5 '	9 '	2 '	3 '	2 '	

Sublinhados: com partidas de Setúbal, os restantes partem de Coina

(*) Partida do Fogueteiro

LISBOA | SEIXAL | SETÚBAL

PARTIDAS DE ROMA – AREEIRO (LISBOA)

Dias úteis

H	5	6	7	8	9	10	11	12	13	14	15	16	17	18	19	20	21	22	23	00	1
M	43	13	03	03	03	03	03	03	03	03	03	03	03	03	03	03	03	13	13	43	28
		43	13	13	13	23	23	23	23	23	23	23	13	13	13	13	23	43	58		
			23	23	23	43	43	43	43	43	43	43	23	23	23	23	43				
			33	33	33							53	33	32	33	33					
			43	43	43								43	43	43	43					
			53	53									53	53	53						

Sábados, domingos e feriados

H	6	7	8	9	10	11	12	13	14	15	16	17	18	19	20	21	22	23	00
M	43	13	13	13	13	13	13	13	13	13	13	13	13	13	13	13	13	13	13
		43	43	43	43	43	43	43	43	43	43	43	43	43	43	43	43	43	43

Roma-Areeiro	Entrecampos	Sete Rios	Campolide	Pragal	Corroios	F. Amora	Fogueteiro	Coina	Setúbal
2 '	4 '	2 '	9 '	5 '	3 '	4 '	5 '	24 '	

Sublinhados: com destino a Setúbal, os restantes terminam em Coina.
Aos dias úteis o comboio das 8.13 horas termina no Fogueteiro

Atendimento Público da Câmara Municipal do Seixal

O atendimento público dos pelouros da Câmara Municipal do Seixal é realizado mediante marcação prévia, de segunda a sexta-feira, das 9 às 17.30 horas, através dos gabinetes de apoio aos vereadores.

Novo serviço da Divisão Administrativa de Água, Saneamento e Resíduos

Atendimento telefónico: 210 976 077, nos dias úteis, entre as 8.30 e as 18 horas. Email: apoio.consumidor.agua@cm-seixal.pt.
Indicar o NIF do titular do contrato de abastecimento de água.

TTSL TRANSTEJO SOFLUSA

TRANSTEJO 808 203 050

Horários

SEIXAL | LISBOA

Dias úteis

06.10	06.40	07.00	07.25	07.45	08.10	08.30	08.55	09.15	09.40
10.05	11.00	12.30	14.00	15.30	16.20	16.45	17.05	17.30	17.50
18.15	18.40	19.05	19.30	20.30	21.30	22.30			

Sábados

07.00	08.00	09.00	11.00	13.00	15.00	16.30	18.00
19.30	20.30	21.30					

Domingos e feriados

08.00	09.00	11.00	13.00	15.00	16.30	18.00	19.30	21.00

LISBOA | SEIXAL

Dias úteis

06.35	07.05	07.25	07.50	08.10	08.35	08.55	09.20	09.40	10.05
11.30	13.00	14.30	15.55	16.45	17.10	17.30	17.55	18.15	18.40
19.05	19.30	20.00	21.00	22.00	23.15				

Sábados

07.30	08.30	09.30	11.30	13.30	15.30	17.00	18.30
20.00	21.00	22.00					

Domingos e feriados

08.30	09.30	11.30	13.30	15.30	17.00	18.30	20.00	21.30

TELEFONES ÚTEIS

Número Nacional de Socorro
| **112**

Bombeiros Mistos do Concelho do Seixal
| **212 279 530**

Bombeiros Mistos de Amora
| **212 255 555**

Cruz Vermelha Portuguesa
Delegação Foz do Tejo – Margem Sul
| **212 227 746**

Assistência Farmâceutica às populações – Linha nacional | **1400**

Polícia de Segurança Pública
Divisão Policial do Seixal,
Torre da Marinha | **212 276 500**
Cruz de Pau | **212 260 350**
Seixal | **212 273 230**
Corroios | **212 548 410**

Guarda Nacional Republicana
Aldeia de Paio Pires | **217 655 950**
Fernão Ferro | **217 655 940**

Saúde 24 | **808 242 424**

Unidades de Saúde
UCSP Amora | **212 274 200**
USF Amora Saudável | **212 274 230**
USF Rosinha | **212 273 500**
USF Servir Saúde | **212 556 429**
UCSP Corroios | **212 548 350**
USF Santa Marta do Pinhal | **212 548 354**
USF Cuidar Saúde | **212 277 191**
USF CSI Seixal | **212 277 183**
USF Pinhal dos Frades | **212 260 070**
USF FF Mais | **212 128 230**

UCSP: Unidade de Cuidados de Saúde Personalizados
USF: Unidade de Saúde Familiar

Hospital Garcia de Orta – Almada
| **212 940 294**

SOS – Mulheres Vítimas de Violência
| **800 202 148**

Linha 65 – Apoio à Terceira Idade e a Pessoas Dependentes
| **800 208 875**

Segurança Social / /Serviço Local de Amora
| **300 502 502**

Tribunal Judicial da Comarca do Seixal | **212 274 500**

Julgado de Paz | **212 219 200**

CÂMARA MUNICIPAL DO SEIXAL
Geral | 212 276 700
camara.geral@cm-seixal.pt
Seixal Limpo | 210 976 011
seixal.limpo@cm-seixal.pt
Piquete de águas, esgotos e saneamento | 210 976 000
| 210 976 046 (depois das 17 horas)
Proteção Civil Municipal
| 212 275 681
Leitura do consumo de água
| 800 500 210
CROACS | 210 976 200
croacs@cm-seixal.pt

Agendamento prévio para atendimento nos Serviços Centrais
Atendimento geral e CIAC
| 212 276 770 | ciac@cm-seixal.pt
Urbanismo | 212 276 788
dum@cm-seixal.pt
Divisão Administrativa de Água, Saneamento e Resíduos
(faturação e contratos) | 212 276 720
daas@cm-seixal.pt
Desenvolvimento Social e Cidadania
| 210 976 220 | ddsc@cm-seixal.pt
Finanças e Património | 212 275 780
df@cm-seixal.pt
Fiscalização Municipal | 210 976 202
dfm@cm-seixal.pt
Piquete de contadores
| das 9 às 17 horas | 212 276 700
| das 17 às 22 horas | 210 976 046

Contactos para agendamento prévio nas lojas do munícipe
Lojas do Munícipe | 212 275 776
agenda.lojas@cm-seixal.pt

Assembleia Municipal do Seixal
| 210 976 225

Freguesias
Junta de Amora | 212 268 730
Junta de Corroios | 212 535 814
Junta de Fernão Ferro | 912 528 740
União das Freguesias do Seixal, Arrentela e Aldeia de Paio Pires
| 211 316 223

EDP
Informações | 800 505 505
Avarias | 800 506 506

Conservatória do Registo Civil do Seixal | 212 271 217
Conservatória do Registo Predial
Cruz de Pau | 212 260 620
Seixal | 212 271 280
Repartição de Finanças
Cruz de Pau | 212 260 760
Seixal | 212 219 710
Centro de Emprego | 212 267 230

TÁXIS
Expresso táxis
| 212 250 265 | 212 250 270
| 968 485 593 | 917 297 278
Coop táxis
| 211 581 132 | 966 781 220
| 932 711 132 | **sms:** 4901 táxi já

Farmácias de serviço

Para saber qual a farmácia de serviço mais perto de si, ligue para a Linha 1400.
A Linha 1400 é uma chamada gratuita e está disponível 24 horas por dia durante todos os dias da semana.
Ao ligar 1400, o operador indica-lhe onde o medicamento (ou produto) de que necessita está disponível e pode agendar a recolha na farmácia ou a entrega em casa.
A Associação Nacional de Farmácias recomenda, especialmente aos grupos de risco, que os utentes deixem de se dirigir diretamente às farmácias e adquiram medicamentos através da linha telefónica gratuita 1400.

ABREU CARDOSO | R. Cidade Setúbal, 1-B, Corroios | 212 545 585
ALÉM TEJO | Av. Dr. Arlindo Vicente, 20 A e 20 B Torre da Marinha | 212 223 736
ALVES VELHO | R. Luís de Camões, 27, Torre da Marinha | 212 211 132
BAIRRO NOVO | R. da Liberdade, 105-A, Bairro Novo | 212 220 959
BENTO LINO | Av. de Vale de Milhaços, 34, Corroios | 212 532 601
BIOTIFAR | R. José Carlos Ary dos Santos, 2-A, Miratejo | 212 536 351
CENTRAL DA AMORA | R. MFA, loja 22, Amora | 212 257 108
CENTRAL DE PAIO PIRES | Av. General Humberto Delgado, 9-11, Paio Pires |212 210 365
DO VALE | R. da Cordoaria, 5 B, Cruz de Pau | 212 255 919
DUARTE RAMOS | Centro Comercial Belsul, 11, Lj. 29, Cruz de Pau | 212 268 930
FERNÃO FERRO | Galeria Comercial Intermarché Lj 1, Fernão Ferro | 210 543 494
FLOR DA MATA | Av. 23 de julho, 56 | 213 157 308
FOGUETEIRO | Av. 1.º de Maio, 93 A e B, Fogueteiro | 212 229 522
FONSECA | Pátio das Artes, 36 loja C8, Estrada dos Foros de Amora | 212 259 813
FOROS DE AMORA | Estrada dos Foros de Amora, 120-A-B | 212 260 579
GODINHO | Largo da Igreja, 51, Seixal | 212 213 580
HOLON VALE DE MILHAÇOS | R. Alexandre Herculano, 2 A, Vale de Milhaços | 212 530 256
LUSITANA | Rua João Gil, 2, Arrentela | 212 277 959
PINHAL DE FRADES | R. Dr. Raul Machado, lote 52, Pinhal de Frades | 212 244 224
MATOS LOPES | R. 25 de Abril, 20 r/c, Amora | 212 246 355
MOURA CARNEIRO | RioSul Shopping, Loja 0.044 A | 212 277 868
NOBRE GUERREIRO | Av. Marcos de Portugal, 20-A, Amora | 212 276 470
NOVA AMORENSE | R. Oliveira Martins, 4-B, Paivas | 212 268 818
NOVA SANTA MARTA | Av. Rui Grácio, 84 - A/B, Santa Marta do Pinhal | 213 462 687
NOVAIS | Av. José António Rodrigues, 89-A, Aldeia de Paio Pires | 212 225 495
NUREI | R. da Igreja, Lt. 831 A, r/c, Fernão Ferro | 212 120 384
QUINTA DA TORRE | Av. 25 de Abril, 65, Torre da Marinha | 212 224 750
ROMANA | R. Gil Vicente, 25, Vale de Milhaços | 212 546 293
SÃO BENTO | R. Ana Castro Osório, 10-A, Amora | 212 225 539
SEIXAL | Av. Vasco da Gama, 15, Seixal | 212 222 658
SERUCA LOPES | Trav. Paz, 4-B, Casal do Marco | 212 210 369
SILVA CARVALHO | Praceta Emídio Santana, 6 – 6 A | Aldeia de Paio Pires | 210 993 415
SOUSA MARQUES | Av. Luís de Camões, 2, Miratejo | 212 555 006
ST.ª MARTA DO PINHAL | R. Mário Sampaio Ribeiro, 7, St.ª Marta do Pinhal | 212 255 300
UNIVERSO | Av. 25 de Abril, 60 B, Corroios | 212 535 084
VALE BIDARRA | R. Luís de Camões, Lt. 350, Fracção A e B, Fernão Ferro | 212 121 121

Projeto com cada vez mais alunos

Seixal Criativo apresentado nas escolas secundárias

Os mentores do Seixal Criativo, António Câmara e Edmundo Nobre, estiveram a apresentar o projeto na Escola Secundária Alfredo dos Reis Silveira

Apresentação do Seixal Criativo na Escola Secundária João de Barros

O Seixal Criativo tem estado a ser apresentado nas escolas secundárias do concelho. O objetivo é dar a conhecer aos alunos este projeto inovador, como vai funcionar e de que forma pode contribuir para o futuro e sucesso profissional dos jovens que nele participam.
O Seixal Criativo é um centro de aprendizagem e promoção da criatividade, inovação e interatividade. Os alunos trabalham por grupos, com a ajuda de mentores e especialistas, para criar projetos com uma orientação DIY (Do It Yoursef) e acesso a recursos tecnológicos de última geração.

Os mentores explicam

É promovido pela Câmara Municipal do Seixal de forma totalmente gratuita, em parceria com António Câmara e Edmundo Nobre, investigadores e professores da Universidade Nova de Lisboa e autores de projetos de vanguarda.
Os dois mentores têm estado nas escolas e deram a conhecer projetos em que têm estado envolvidos e que podem vir a ser desenvolvidos pelos alunos no Seixal Criativo.
Trabalhando em grupo e em horário pós-escolar, os participantes podem trabalhar com sensores, ciência dos dados, inteligência artificial, modelação, animação, simulação e impressão tridimensional, UX Design (design na experiência do utilizador), design industrial, prototipagem mecânica e eletrónica, realidade aumentada e virtual, Arduino, Raspberry Pi e Web3. O limite é a imaginação de cada um.
E o mais interessante é que os alunos aprendem não só como criar o projeto, como também dá-lo a conhecer ao nível nacional e internacional, e até candidatá-lo a prémios.

Vagas quase preenchidas

A aceitação tem sido muito boa e os alunos estão a aderir. Se ainda queres participar, apressa-te. Só há 100 vagas neste ano zero do projeto e estão quase preenchidas. Não deixes passar esta oportunidade!
E lembra-te: não precisas de ser das áreas da ciência e da tecnologia. O Seixal Criativo é para todos os que gostam de pensar fora da caixa.
Informa-te em seixalcriativo.com.

Miguel Nogueira, Sogranora e DJ Braklamy

Concerto de final de semestre com jovens músicos do concelho

Sogranora

Miguel Nogueira foi recebido pela vereadora Liliana Cunha e representantes das autarquias

DJ Braklamy

O final do primeiro semestre do ano letivo 2022-2023 foi assinalado com um grande espetáculo no concelho, de entrada gratuita, que se realizou no dia 28 de janeiro, na Sociedade Filarmónica União Seixalense.
Em palco estiveram Miguel Nogueira, Sogranora e DJ Braklamy, todos eles jovens do concelho.
Miguel Nogueira lançou recentemente o seu primeiro álbum, «Fases», que teve a participação de TT e de alguns artistas internacionais, um trabalho que superou as expectativas, atingindo mais de 150 mil ouvintes no Spotify. «Tou na Minha» é o nome do mais recente single do artista, que foi apresentado no espetáculo.
A seguir entraram em cena os Sogranora, três rapazes do Seixal que em 2017 arrancaram num projeto de covers e que no ano seguinte começaram a compor os seus primeiros originais. Em 2019, lançaram o primeiro single, «Semilisboeta» e, em abril de 2020, reapareceram com um novo EP intitulado «Altivez e Castigo», realizado em confinamento. Nesse mesmo verão gravam «Peixes», um tema acerca da vontade de sair de casa e reconhecer o mundo com olhos mais conscientes.
Da música dos Sogranora, passou-se para o ritmo do DJ Braklamy, transformando a sala numa pista de dança.
O concerto de final de semestre foi organizado em parceria com as associações de estudantes do concelho.

SEIXAL

TEM MAIS

EXIGE DIREITOS!

CULTURA | DESPORTO | EDUCAÇÃO | JUVENTUDE | AMBIENTE | MOVIMENTO ASSOCIATIVO

Dia Internacional da Mulher comemorado até 31 de março

O Dia Internacional da Mulher assinala-se a 8 de março. A Câmara Municipal do Seixal dinamiza ao longo de todo o mês uma programação que reflete sobre a condição feminina, privilegiando produções concebidas e/ou executadas por mulheres em diversas áreas: performances, teatro, música e cinema. A maioria destas iniciativas tem entrada gratuita.

seixal
câmara municipal

EXPOSIÇÕES

ATÉ 11 MAR.
Casarios [01]
Coletiva de artes plásticas | Galeria Municipal de Corroios

ATÉ 31 MAR.
Ao Encontro de Saramago
Mostra de trabalhos de alunos da Escola Básica Paulo da Gama | Visitas sujeitas a marcação prévia | Oficina de Champanhe Aglomerado da Mundet

ATÉ 31 MAR.
Levantados do Chão: das Planuras Alentejanas ao Bulício da Fábrica Mundet, no Seixal
Parque Urbano do Seixal

ATÉ 6 ABR.
Morada-Memória Rés do Chão
Pintura de José Cavalhero | Galeria de Exposições Augusto Cabrita

ATÉ 29 ABR.
do Princípio do Mundo
Instalação de Fernando Mota (som), Paula Lourenço e Sofia Silva (imagens) | Oficina de Artes Manuel Cargaleiro

ATÉ 30 ABR.
Viagem Desenhada – Partida de Vale de Milhaços para o Mundo
Ilustração de Ana Gil | Espaço Rio_Arte, no RioSul Shopping

[01]

LEITURA PÚBLICA

11, 18 E 25 MAR. [SÁB.] **16.30 H**
Arca de Histórias
Leitura | Crianças dos 3 aos 12 anos | Biblioteca Municipal do Seixal

11 MAR. [SÁB.] **17.30 H**
E Se Trocarmos as Voltas?
Sessão para bebés e pais | Marcação prévia | Biblioteca Municipal do Seixal

18 MAR. [SÁB.] **17.30 H**
Prendas e Prendinhas – Dia do Pai
Ateliê | Crianças dos 3 aos 12 anos e familiares | Biblioteca Municipal do Seixal

25 MAR. [SÁB.] **17 H**
Aprender a Contar Histórias
Comemorações do Dia Internacional do Livro Infantil | Workshop | Público adulto | Marcação prévia de 13 a 24 de março | Biblioteca Municipal do Seixal

25 MAR. [SÁB.] **17.30 H**
Oficina das Emoções
Ioga, mindfullness e inteligência emocional | Crianças dos 4 aos 6 anos | Marcação prévia | Biblioteca Municipal do Seixal

ESPETÁCULOS

8 MAR. [QUA.] **21.30 H**
Simulacro
Comemorações do Dia Internacional da Mulher | Performance | M/ 12 anos | Entrada livre | Sociedade Musical 5 de Outubro

9, 10, 11, 16 E 18 MAR. [QUI. A SÁB.] **21.30 H**
Ela Lobo [02]
Comemorações do Dia Internacional da Mulher | Por Teatro da Terra | Teatro | M/ 12 anos | Ingresso: 10 euros | Auditório Municipal do Fórum Cultural do Seixal

12 MAR. [DOM.] **11 H**
Pinóquio
Por GATEM – Espelho Mágico | Org.: Animateatro | Teatro | M/ 3 anos | Ingresso: 5 euros | Cinema S. Vicente

22 MAR. [QUA.] **21.30 H**
Woman
Comemorações do Dia Internacional da Mulher | Cinema | M/ 14 anos | Entrada livre | Auditório Municipal do Fórum Cultural do Seixal

23 MAR. [QUI.] **21.30 H**
Elas Também Estiveram Lá
Comemorações do Dia Internacional da Mulher | Cinema | M/ 12 anos | Entrada livre | Auditório Municipal do Fórum Cultural do Seixal

25 MAR. [SÁB.] **21.30 H**
Mishlawi [03]
Março Jovem 2023 | Concerto de comemoração do Dia do Estudante e Dia da Juventude | Entrada livre | Quinta da Atalaia

25 MAR. [SÁB.] **21.30 H**
Divas do Fado
Comemorações do Dia Internacional da Mulher | Música | M/ 6 anos | Entrada livre | Auditório Municipal do Fórum Cultural do Seixal

31 MAR. [SEX.] **21.30 H**
Another Rose
Comemorações do Dia Internacional da Mulher | De Sofia Santos Silva | Teatro | M/ 16 anos | Entrada livre | Auditório Municipal do Fórum Cultural do Seixal

[02]

[03]

DESPORTO

11 E 12 MAR. [SÁB. E DOM.] **8 H**
2.ª Jornada do Campeonato Regional de Boccia
Org.: Associação de Paralisia Cerebral de Almada-Seixal | Clube Associativo de Santa Marta do Pinhal

11 MAR. [SÁB.] **9 H**
V Taça de Karaté AKGP
Karaté | Org.: Centro Cultural e Recreativo do Alto do Moinho | Pavilhão Municipal do Alto do Moinho

11 MAR. [SÁB.] **14 H**
Street no Park [04]
Março Jovem 2023 | Entrada livre | Org.: Fite.ad | Parque Urbano de Fernão Ferro

12 MAR. [DOM.] **9 H**
2.º Torneio de Benjamins by CBS – Kids On Tour
Jogos do Seixal | Atletismo | Org.: Casa do Benfica do Seixal | Parque Municipal do Serrado

12, 19 E 26 MAR. [DOM.] **10 H**
Área de Participação do Seixal [05]
Jogos do Seixal | Jardim da Praça dos Mártires da Liberdade, Seixal

19 MAR. [DOM.] **9 H**
Aula Aberta de Canoagem
Jogos do Seixal | Org.: Associação de Náutica do Seixal | Rampa da Misericórdia, Seixal

19 MAR. [DOM.] **14.30 H**
Descobrindo o Seixal
Março Jovem 2023 | Peddy paper | Org.: Grupo 260 – Seixal – Associação dos Escoteiros de Portugal | Seixal

25 MAR. [SÁB.] **10 H**
Aula de Ioga no Parque Urbano do Seixal
Inscrição | Parque Urbano do Seixal

25 MAR. [SÁB.] **14 H**
II Rampa da Arrentela
Ciclismo | Inscrição | Org.: Associação Ciclismo do Seixal | Frente ribeirinha de Arrentela até ao largo da igreja

[04]

[05]

OUTRAS INICIATIVAS

DE 6 A 24 MAR. [SEG. A SEX.] **9 H**
Aescolamexe em Março [06]
Março Jovem 2023 | Entrada livre |
Várias escolas do concelho

18 MAR. [SÁB.] **10 H**
Movia Dance Camp [07]
Março Jovem 2023 | Inscrição |
Org.: Via Urbana | Pavilhão Desportivo Escolar Alfredo dos Reis Silveira

18 E 19 MAR. [SÁB. E DOM.] **11 H**
Feira de Jogos do Seixal
Março Jovem 2023 | Entrada livre |
Org.: Clube de Estratégia do Seixal |
Sociedade Filarmónica
União Seixalense

22 MAR. [QUA.] **10 H**
Apresentação de Resultados do Projeto Jah Moment
Março Jovem 2023 | Entrada livre |
Org.: Rato – Associação para a Divulgação Cultural e Científica |
Auditório Municipal de Miratejo

30 MAR. [QUI.] **18.30 H**
Quiz sobre a Paz
Março Jovem 2023 | Org.: Associação Projeto Ruído | Centro de Apoio ao Movimento Associativo Juvenil

[06]

[07]

SEIXAL **TEM MAIS**

CULTURA | DESPORTO | EDUCAÇÃO
JUVENTUDE | AMBIENTE | MOVIMENTO ASSOCIATIVO

Acompanhe as nossas atividades, subscreva as newsletters em **cm-seixal.pt/subscricoes**

+ info em cm-seixal.pt/agenda

SEIXAL TEM MAIS

CULTURA | DESPORTO | EDUCAÇÃO
JUVENTUDE | AMBIENTE | MOVIMENTO ASSOCIATIVO

Sabia que...

1572
Luís de Camões publica «Os Lusíadas» a 12 de março

1746
A 30 de março, nasceu o pintor espanhol Francisco de Goya

1833
O filósofo, historiador e economista alemão Karl Marx faleceu a 14 de março

21 de março
Dia Mundial da Árvore
Dia Mundial da Poesia
Dia Mundial da Eliminação da Discriminação Racial

22 de março
Dia Mundial da Água

24 de março
Dia Nacional do Estudante

28 de março
Dia Nacional da Juventude

N.º 02
MAR.2023

cm-seixal.pt